



# แผนพัฒนาท้องถิ่น (พ.ศ.2566-2570)

เทศบาลตำบลเจดีย์แม่ครัว  
อำเภอสันทราย จังหวัดเชียงใหม่

## คำนำ

ด้วยพระราชบัญญัติเทศบาล พ.ศ. ๒๔๙๖ แก้ไขเพิ่มเติมถึง (ฉบับที่ ๑๒) พ.ศ. ๒๕๕๖ มาตรา ๕๐ (๙) และพระราชบัญญัติกำหนดแผนและขั้นตอนการกระจายอำนาจให้แก่องค์กรปกครองส่วนท้องถิ่น พ.ศ. ๒๕๔๒ หมวด ๒ มาตรา ๑๖ (๑) ประกอบกับระเบียบกระทรวงมหาดไทย ว่าด้วยการจัดทำแผนพัฒนาขององค์กรปกครองส่วนท้องถิ่น แก้ไขเพิ่มเติมถึง (ฉบับที่ ๓) พ.ศ. ๒๕๖๑ ได้กำหนดให้องค์กรปกครองส่วนท้องถิ่น มีอำนาจและหน้าที่ในการจัดทำแผนพัฒนาท้องถิ่นของตนเอง แผนพัฒนาท้องถิ่นนั้น หมายถึงแผนพัฒนาท้องถิ่นขององค์กรปกครองส่วนท้องถิ่น โดยคณะกรรมการพัฒนาท้องถิ่นจัดประชุมประชาคมท้องถิ่น ส่วนราชการ และรัฐวิสาหกิจที่เกี่ยวข้อง เพื่อแจ้งแนวทางพัฒนาท้องถิ่น รับทราบปัญหาความต้องการ ประเด็นการพัฒนาและประเด็นที่เกี่ยวข้องตลอดจนความช่วยเหลือทางวิชาการ และแนวทางปฏิบัติที่เหมาะสมกับสภาพพื้นที่ เพื่อนำมากำหนดแนวทางการจัดทำแผนพัฒนาท้องถิ่น โดยให้นำข้อมูลพื้นฐานในการพัฒนาจากหน่วยงานต่างๆ และข้อมูลในแผนพัฒนาหมู่บ้านหรือแผนชุมชนมาพิจารณาประกอบการจัดทำแผนพัฒนาท้องถิ่น

ดังนั้น เพื่อให้การดำเนินการให้เป็นไปตามกฎหมายดังกล่าว เทศบาลตำบลเจดีย์แม่ครัว จึงจัดทำแผนพัฒนาท้องถิ่น (พ.ศ. ๒๕๖๖ - ๒๕๗๐) ขึ้น เพื่อใช้เป็นเครื่องมือในการจัดทำงบประมาณรายจ่ายประจำปี และพร้อมที่จะนำไปสู่การปฏิบัติและสามารถใช้ในการประสานแผนการพัฒนาท้องถิ่นได้อย่างมีประสิทธิภาพและประสิทธิผล ตามนโยบายที่คณะผู้บริหารหวังที่จะทำให้เกิดการพัฒนาในท้องถิ่น และเป็นแนวทางในการพัฒนาเทศบาลที่มีประสิทธิภาพและตอบสนองความต้องการของประชาชนอย่างแท้จริงต่อไป

เทศบาลตำบลเจดีย์แม่ครัว  
อำเภอสันทราย จังหวัดเชียงใหม่

# สารบัญ

เรื่อง	หน้า
ส่วนที่ ๑ สภาพทั่วไปและข้อมูลพื้นฐาน	๑ - ๑๐
ส่วนที่ ๒ ยุทธศาสตร์องค์การปกครองส่วนท้องถิ่น	๑๑ - ๔๙
ส่วนที่ ๓ การนำแผนพัฒนาท้องถิ่นไปสู่การปฏิบัติ	๕๐ - ๕๑
- บัญชีสรุปโครงการพัฒนา แผนพัฒนาท้องถิ่น (พ.ศ.๒๕๖๖ - ๒๕๗๐) (แบบ ผ.๐๑)	๕๒ - ๕๔
- รายละเอียดโครงการพัฒนา แผนพัฒนาท้องถิ่น (พ.ศ.๒๕๖๖ - ๒๕๗๐) (แบบ ผ.๐๒)	๕๕ - ๑๘๖
- รายละเอียดโครงการพัฒนา แผนพัฒนาท้องถิ่น (พ.ศ.๒๕๖๖ - ๒๕๗๐) สำหรับโครงการที่เกินศักยภาพขององค์การปกครองส่วนท้องถิ่นที่ใช้ สำหรับประสานแผนพัฒนาท้องถิ่น (แบบ ผ.๐๒/๒)	๑๘๗ - ๑๙๔
- บัญชีครุภัณฑ์แผนพัฒนาท้องถิ่น (พ.ศ.๒๕๖๖ - ๒๕๗๐) (แบบ ผ.๐๓)	๑๙๕
ส่วนที่ ๔ การติดตามและประเมินผล	๑๙๖ - ๒๐๐
ภาคผนวก	
- ประกาศใช้แผนพัฒนาท้องถิ่น (พ.ศ. ๒๕๖๖ - ๒๕๗๐) เทศบาลตำบลเจดีย์แม่ครัว	

# ส่วนที่ ๑

## ส่วนที่ ๑

### สภาพทั่วไปและข้อมูลพื้นฐานของเทศบาลตำบลเจดีย์แม่ครัว

#### ๑. ด้านกายภาพ

##### ๑.๑ ที่ตั้งของหมู่บ้าน

เทศบาลตำบลเจดีย์แม่ครัว ตำบลแม่แฝกใหม่ อำเภอสันทราย จังหวัดเชียงใหม่ มีพื้นที่ครอบคลุมการพัฒนาในตำบลแม่แฝกใหม่ทั้งตำบล ตั้งอยู่ทางทิศเหนือของอำเภอสันทราย ระยะห่างจากที่ตั้งอำเภอสันทราย ๑๘ กิโลเมตร ห่างจากศาลากลางจังหวัดเชียงใหม่ประมาณ ๒๕ กิโลเมตร หรืออยู่ประมาณ เส้นรุ้งที่ ๑๘ ๕๗ - ๑๙ ๐๒ เหนือ เส้นแวงที่ ๙๘ ๕๘ ๙๙ ๐๒ ตะวันออก ตามถนนสายหลักทางหลวงจังหวัดหมายเลข ๑๐๐๑ (เชียงใหม่-พร้าว) มีพื้นที่ทั้งหมดประมาณ ๓๖,๓๒๒ ไร่ หรือประมาณ ๕๘.๓๕ ตารางกิโลเมตร มีเขตติดต่อโดยรอบดังนี้

- ทิศเหนือ ติดต่อกับเทศบาลตำบลแม่แฝก
- ทิศใต้ ติดต่อกับเทศบาลตำบลหนองหาร มีถนนและลำเหมืองเป็นแนวเขต
- ทิศตะวันออก ติดต่อกับเขตป่าสงวนแห่งชาติ (ป่าสันทราย) มีสันเขาเป็นแนวแบ่งเขตกับ

เทศบาลตำบลลวงเหนือ อำเภอดอยสะเก็ด

- ทิศตะวันตก ติดต่อกับแม่น้ำปิง เป็นแนวแบ่งเขตกับเทศบาลตำบลชี้เหล็ก และเทศบาลตำบลสันโป่ง อำเภอแมริม

#### แผนที่ตำบลแม่แฝกใหม่ อำเภอสันทราย จังหวัดเชียงใหม่

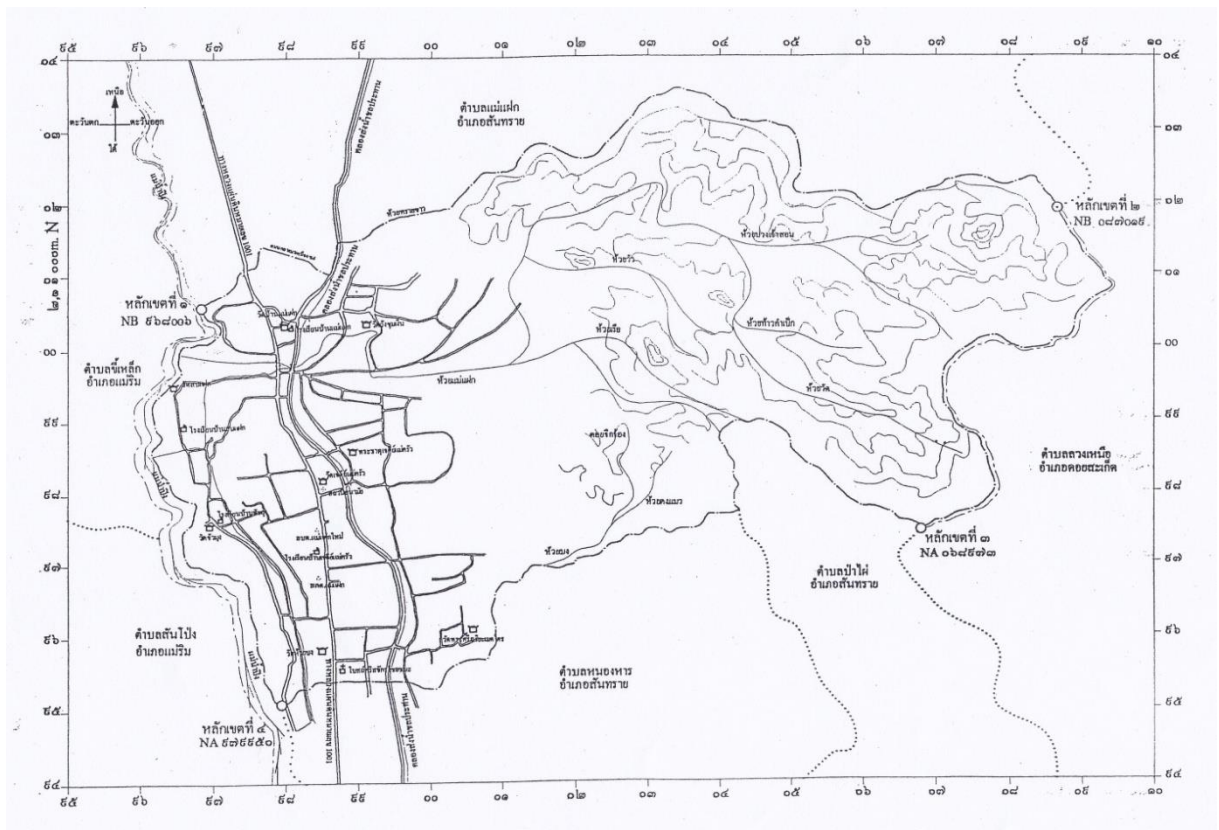

## ๑.๒ ลักษณะภูมิประเทศ

ลักษณะภูมิประเทศของตำบลแม่แฝกใหม่ เป็นที่ราบเชิงเขาอยู่ในชั้นความสูงจากระดับน้ำทะเลปานกลาง ๓๓๐ - ๕๕๐ เมตร ทางด้านทิศตะวันออกส่วนใหญ่เป็นภูเขาสูงหรือพื้นที่ลาดชันเชิงซ้อน มีความลาดชันโดยทั่วไปมากกว่า ๕% ขึ้นไปสภาพภูมิประเทศ ดังกล่าวพื้นที่ที่จะลาดเทไปยังด้านทิศตะวันตกลงสู่บริเวณที่ราบ ซึ่งมีความชันน้อยกว่า ๒% สูงจากที่ราบขึ้นไปส่วนมากมีสภาพพื้นที่เป็นลูกคลื่นลอนลาด ความลาดชัน ๒-๕% และลูกคลื่นลอนชันเล็กน้อยถึงลอนชันที่มีความลาดชันระหว่าง ๕-๒๐% มีคลองชลประทานแม่แฝกด้านทิศตะวันออก ซึ่งอยู่เชิงเขาและแม่น้ำปิงด้านทิศตะวันตก ซึ่งเป็นแหล่งน้ำเพื่อการเกษตรที่สำคัญ มีเส้นทางคมนาคมสายหลักผ่านกลางพื้นที่ตำบล คือ ทางหลวงจังหวัดหมายเลข ๑๐๐๑ (เชียงใหม่ - พริ้ว)

## ๑.๓ ลักษณะภูมิอากาศ

ตำบลแม่แฝกใหม่ มีลักษณะอากาศแบบมรสุมเขตร้อน และได้รับอิทธิพลจากมรสุมตะวันตกเฉียงใต้และมรสุมตะวันออกเฉียงเหนือ จึงทำให้ในช่วงเดือนพฤษภาคมถึงเดือนกันยายน มีฝนตกชุกและช่วงเดือนพฤศจิกายนถึงเดือนกุมภาพันธ์มีอากาศหนาวเย็นและแห้งแล้ง สภาพภูมิอากาศโดยทั่วไปมี ๓ ฤดู ตามลักษณะภูมิอากาศของประเทศไทย ได้แก่

**ฤดูฝน** โดยได้รับอิทธิพลจากลมมรสุมตะวันออกเฉียงใต้ ส่วนใหญ่จะเป็นฝนเล็กน้อยถึงปานกลางเดือนพฤษภาคม จะมีปริมาณฝนเพิ่มมากขึ้น ถึงกลางเดือนตุลาคมมีปริมาณฝนไม่มากนักโดยมีฝนเป็นระยะๆ

**ฤดูหนาว** เริ่มตั้งแต่กลางเดือนตุลาคมถึงกลางเดือนกุมภาพันธ์ ได้รับอิทธิพล จากความกดอากาศสูงจากประเทศจีนส่งผลให้มีอากาศหนาวเย็น ตอนบนของภาครวมถึงบริเวณเทือกเขาและยอดดอย

**ฤดูร้อน** เริ่มตั้งแต่ปลายเดือนกุมภาพันธ์ถึงเดือนเมษายน หย่อมความกดอากาศต่ำเนื่องจากความร้อนเริ่มปกคลุมประเทศไทยตอนบนส่งผลให้ประเทศไทยตอนบนมีอากาศร้อนเกือบทั่วไปกับมีอากาศร้อนจัดหลายพื้นที่ อุณหภูมิเฉลี่ย ประมาณ ๒๘ - ๓๐ องศาเซลเซียสร้อนขึ้น อุณหภูมิเฉลี่ยทั้งปี ๒๕ องศา ต่ำสุด ประมาณ ๑๐ องศา ฤดูร้อนสูงสุด ประมาณ ๔๐ องศา

## ๑.๔ ลักษณะของดิน

มีแม่น้ำปิงไหลผ่าน โดยน้ำจะพาดินตะกอนไหลเข้ามาทับถมกันตามสองฝั่งของแม่น้ำ ทำให้ดินมีความอุดมสมบูรณ์มาก เป็นแหล่งเพาะปลูกที่สำคัญของพื้นที่ของกลุ่มแม่น้ำปิง ลักษณะและสมบัติดิน เป็นดินลึกมาก ดินบนเป็นดินร่วนปนทราย หรือดินทรายปนดินร่วน สีน้ำตาลปนเทาหรือสีน้ำตาลปนเทาเข้ม มีจุดประสีน้ำตาลปนเหลืองหรือสีน้ำตาลแก่ ปฏิกริยาดินเป็นกรดจัดมากถึงเป็นกลาง (pH ๕.๐-๗.๐) ดินล่างเป็นดินร่วนปนทรายถึงดินร่วนเหนียวปนทราย สีเทา สีเทาอ่อนหรือสีเทาปนชมพู มีจุดประสีน้ำตาลปนเหลืองหรือสีน้ำตาลแก่ ปฏิกริยาดินเป็นกรดปานกลางถึงเป็นด่างปานกลาง (pH ๖.๐-๘.๐) อาจพบศิลาแลงอ่อนสีแดงบ้างเล็กน้อย การใช้ที่ดิน แบ่งเป็น พื้นที่เกษตรกรรม พื้นที่ป่าไม้ พื้นที่แหล่งน้ำ พื้นที่อยู่อาศัย และพื้นที่อื่นๆ และมีแหล่งน้ำจากคลองชลประทานจากเขื่อนแม่งัดสมบูรณ์ชล กระจายตัวอยู่ทั่วทั้งพื้นที่

## ๒. ด้านการเมืองการปกครอง

### ๒.๑ เขตการปกครอง

ตำบลแม่แฝกใหม่ มีลักษณะพื้นที่ในเขตการปกครอง ๑๔ หมู่บ้าน อยู่ในเขตเทศบาล เต็มทั้ง ๑๔ หมู่บ้าน ได้แก่

- หมู่ที่ ๑ บ้านแม่แฝก
- หมู่ที่ ๒ บ้านสบแฝก
- หมู่ที่ ๓ บ้านเจดีย์แม่ครัว
- หมู่ที่ ๔ บ้านขัวมุง
- หมู่ที่ ๕ บ้านห้วยบง
- หมู่ที่ ๖ บ้านแพะเจดีย์
- หมู่ที่ ๗ บ้านวังขุมเงิน
- หมู่ที่ ๘ บ้านแพะห้วยบง
- หมู่ที่ ๙ บ้านกลางพัฒนา
- หมู่ที่ ๑๐ บ้านแพะแม่แฝกใหม่
- หมู่ที่ ๑๑ บ้านเจดีย์พัฒนา
- หมู่ที่ ๑๒ บ้านป่าป้อ
- หมู่ที่ ๑๓ บ้านพระธาตุเจดีย์
- หมู่ที่ ๑๔ บ้านเจดีย์เจริญ

### ๒.๒ การเลือกตั้ง

การเลือกตั้งถือเขตของสมาชิกสภาเทศบาลตำบลเจดีย์แม่ครัว เป็นเขตเลือกตั้ง มีจำนวน ๒ เขตเลือกตั้ง ดังนี้

#### เขตเลือกตั้งที่ ๑ ประกอบด้วย

- |                              |                            |                              |
|------------------------------|----------------------------|------------------------------|
| หมู่ที่ ๓ บ้านเจดีย์แม่ครัว  | หมู่ที่ ๖ บ้านแพะเจดีย์    | หมู่ที่ ๗ บ้านวังขุมเงิน     |
| หมู่ที่ ๑๐ บ้านแพะแม่แฝกใหม่ | หมู่ที่ ๑๑ บ้านเจดีย์พัฒนา | หมู่ที่ ๑๓ บ้านพระธาตุเจดีย์ |
| หมู่ที่ ๑๔ บ้านเจดีย์เจริญ   |                            |                              |

#### เขตเลือกตั้งที่ ๒ ประกอบด้วย

- |                       |                         |                         |
|-----------------------|-------------------------|-------------------------|
| หมู่ที่ ๑ บ้านแม่แฝก  | หมู่ที่ ๒ บ้านสบแฝก     | หมู่ที่ ๔ บ้านขัวมุง    |
| หมู่ที่ ๕ บ้านห้วยบง  | หมู่ที่ ๘ บ้านแพะห้วยบง | หมู่ที่ ๙ บ้านกลางพัฒนา |
| หมู่ที่ ๑๒ บ้านป่าป้อ |                         |                         |

สภาเทศบาลตำบลเจดีย์แม่ครัว ประกอบด้วย สมาชิกสภาที่มาจากการเลือกตั้งของประชาชน จำนวน ๑๒ คน มีประธาน สภาเทศบาล รองประธานสภาเทศบาล เลขานุการสภาเทศบาล และสมาชิกสภาเทศบาล ตำบลเจดีย์แม่ครัว จำนวน ๙ คน

นายกเทศมนตรีตำบลเจดีย์แม่ครัว ซึ่งมาจากการเลือกตั้งของประชาชนในเขตตำบลแม่แฝกใหม่ มีอำนาจหน้าที่ควบคุมและรับผิดชอบในการบริหารราชการของเทศบาล ตามกฎหมาย และเป็นผู้บังคับบัญชาข้าราชการและลูกจ้างเทศบาล และมีรองนายกเทศมนตรีตำบลเจดีย์แม่ครัว จำนวน ๒ คน มีอำนาจหน้าที่ในการสั่งการหรือการปฏิบัติราชการเทศบาลตำบลเจดีย์แม่ครัว ตามที่นายกเทศมนตรีมอบหมาย

มีปลัดเทศบาลตำบลเจดีย์แม่ครัว เป็นผู้บังคับบัญชาข้าราชการและลูกจ้างเทศบาลตำบล รองจากนายกเทศมนตรี และรับผิดชอบควบคุมดูแลราชการประจำของเทศบาลตำบลเจดีย์แม่ครัวให้เป็นไปตามนโยบายและมีอำนาจหน้าที่อื่นตามที่มิถุหมายกำหนด หรือตามที่นายกเทศมนตรีมอบหมาย

### ๓. ประชากร

#### ๓.๑ ข้อมูลเกี่ยวกับประชากร

ข้อมูลเปรียบเทียบจำนวนประชากร (ย้อนหลัง ๕ ปี) พ.ศ. ๒๕๕๙ - ๒๕๖๔

ลำดับที่	ปี พ.ศ. ...	จำนวนประชากร (คน)			อัตราการเปลี่ยนแปลง	
		ชาย	หญิง	รวม	+เพิ่ม/-ลด	คิดเป็นร้อยละ
๑	๒๕๕๙	๓,๘๐๕	๔,๑๒๔	๗,๙๒๙	เพิ่มขึ้น	๑.๓๗
๒	๒๕๖๐	๓,๘๐๒	๔,๑๖๔	๗,๙๖๖	เพิ่มขึ้น	๐.๔๗
๓	๒๕๖๑	๘,๘๑๗	๔,๑๙๖	๘,๐๑๓	เพิ่มขึ้น	๐.๕๙
๔	๒๕๖๒	๓,๘๐๙	๔,๒๑๘	๘,๐๒๗	เพิ่มขึ้น	๐.๑๗
๕	๒๕๖๓	๓,๘๒๔	๔,๒๒๑	๘,๐๔๕	เพิ่มขึ้น	๐.๓๕
๖	๒๕๖๔	๓,๘๖๒	๔,๒๔๐	๘,๑๐๒	เพิ่มขึ้น	๐.๗๒

การคาดการณ์ในอนาคตมีความน่าจะเป็นในอัตราการเพิ่มขึ้นของประชากรตำบลแม่แฝกใหม่ อำเภอสันทราย จังหวัดเชียงใหม่ ไม่น้อยกว่าร้อยละ ๐.๑๕

#### ๓.๒ ช่วงอายุและจำนวนประชากร

##### ๓.๒.๑ จำนวนประชากร

มีจำนวนประชากร ๘,๑๐๒ คน แยกเป็น ชาย ๓,๘๖๒ คน หญิง ๔,๒๔๐ คน ความหนาแน่นเฉลี่ย ๑๓๗.๙๒ คน/ตารางกิโลเมตร

หมู่ที่	ชื่อหมู่บ้าน	พื้นที่ (ไร่)	จำนวนครัวเรือน	จำนวนประชากร		
				ชาย	หญิง	รวม
๑	บ้านแม่แฝก	๑,๑๙๘	๓๖๕	๓๔๙	๓๙๗	๗๔๖
๒	บ้านสบแฝก	๑,๐๐๖	๒๓๓	๒๖๓	๒๘๕	๕๔๘
๓	บ้านเจดีย์แม่ครัว	๘๐๐	๓๗๓	๒๗๗	๒๙๙	๕๗๖
๔	บ้านขัวมุง	๗๑๔	๒๓๕	๒๗๘	๓๐๔	๕๘๒
๕	บ้านห้วยบง	๗๑๘	๓๑๘	๓๒๕	๓๖๕	๖๙๐
๖	บ้านแพะเจดีย์	๕,๒๔๑	๓๔๑	๓๓๕	๓๕๖	๖๙๑
๗	บ้านวังขุมเงิน	๘,๔๔๓	๓๒๐	๓๕๕	๓๙๒	๗๔๗
๘	บ้านแพะห้วยบง	๓,๙๗๘	๒๕๖	๒๘๖	๒๙๗	๕๘๓
๙	บ้านกลางพัฒนา	๔๑๗	๑๘๑	๑๘๐	๑๙๙	๓๗๙
๑๐	บ้านแพะแม่แฝกใหม่	๘,๔๔๙	๒๖๐	๒๕๒	๒๘๕	๕๓๗
๑๑	บ้านเจดีย์พัฒนา	๑,๐๑๔	๒๔๐	๒๖๗	๒๙๗	๕๖๔
๑๒	บ้านป่าป้อ	๗๑๘	๑๗๕	๑๒๖	๑๕๒	๒๗๘
๑๓	บ้านพระธาตุเจดีย์	๓,๒๑๐	๒๙๐	๓๒๓	๓๕๓	๖๗๖
๑๔	บ้านเจดีย์เจริญ	๘๑๖	๓๐๕	๒๔๖	๒๕๙	๕๐๕
รวมทั้งสิ้น		๓๖,๗๒๒	๓,๘๙๓	๓,๘๖๒	๔,๒๔๐	๘,๑๐๒

ที่มา : งานทะเบียนและบัตรเทศบาลตำบลเจดีย์แม่ครัว ข้อมูล ณ วันที่ ๒๑ พฤษภาคม ๒๕๖๔



## ๓.๒.๒ ช่วงอายุ

ช่วงอายุ (ปี)	ชาย	หญิง	รวม
น้อยกว่า ๑ ปี	๓๕	๒๙	๖๔
๑ - ๕	๑๖๕	๑๕๖	๓๒๑
๖ - ๑๐	๑๙๙	๑๗๕	๓๗๔
๑๑ - ๑๕	๑๖๓	๑๔๗	๓๑๐
๑๖ - ๒๐	๑๖๔	๑๗๖	๓๔๐
๒๑ - ๒๕	๑๙๖	๒๐๘	๔๐๔
๒๖ - ๓๐	๒๗๓	๒๘๕	๕๕๘
๓๑ - ๔๐	๖๕๔	๖๒๓	๑,๒๗๗
๔๑ - ๕๐	๕๔๗	๖๐๗	๑,๑๕๔
๕๑ - ๖๐	๖๐๓	๗๘๘	๑,๓๙๑
๖๑ - ๗๐	๕๘๖	๗๔๖	๑,๓๓๒
๗๑ - ๘๐	๑๙๔	๒๐๓	๓๙๗
๘๑ - ๙๐	๗๓	๗๕	๑๔๘
๙๑ - ๑๐๐	๑๑	๒๑	๓๒
๑๐๐ ปีขึ้นไป	๐	๐	๐
<b>รวม</b>	<b>๓,๘๖๓</b>	<b>๔,๒๓๙</b>	<b>๘,๑๐๒</b>

**ที่มา** : งานทะเบียนและบัตรเทศบาลตำบลเจดีย์แม่ครัว ข้อมูล ณ วันที่ ๒๑ พฤษภาคม ๒๕๖๔

## ๔. สภาพทางสังคม

## ๔.๑ การศึกษา

เทศบาลตำบลเจดีย์แม่ครัว มีโรงเรียน ในพื้นที่ จำนวน ๓ แห่ง ศูนย์พัฒนาเด็กเล็ก จำนวน ๑ แห่ง และสถานรับเลี้ยงเด็ก ๑ แห่ง ได้แก่

๑. โรงเรียนบ้านเจดีย์แม่ครัว ตั้งอยู่บ้านเจดีย์แม่ครัว หมู่ที่ ๓ ตำบลแม่แฝกใหม่ อำเภอสันทราย จังหวัดเชียงใหม่ ตั้งอยู่บนถนนสายเชียงใหม่ - พัว้ว ติดกับสถานีตำรวจภูธรตำบลแม่แฝก เปิดสอนตั้งแต่ชั้นอนุบาล ๒ ถึงมัธยมศึกษาปีที่ ๓ ไม่ได้สังกัดองค์กรปกครองส่วนท้องถิ่น

๒. โรงเรียนบ้านแม่แฝก ตั้งอยู่หมู่ที่ ๑ บ้านแม่แฝก เปิดสอนชั้นประถมศึกษาปีที่ ๑ - ๖ ไม่ได้สังกัดองค์กรปกครองส่วนท้องถิ่น

๓. โรงเรียนอนุบาลเทศบาลตำบลเจดีย์แม่ครัว ตั้งอยู่บริเวณเทศบาลตำบลเจดีย์ เปิดสอนระดับชั้นอนุบาล ๑ - ๓ สังกัดองค์กรปกครองส่วนท้องถิ่น

๔. ศูนย์พัฒนาเด็กเล็กเทศบาลตำบลเจดีย์แม่ครัว เปิดสอนระดับปฐมวัยถึงเตรียมอนุบาล สังกัดองค์กรปกครองส่วนท้องถิ่น

๕. ศูนย์การเรียนนอกโรงเรียนตำบลแม่แฝกใหม่

๖. สถานรับเลี้ยงและอบรมเด็กรุ่งโรจน์ ๑๕ หมู่ที่ ๑๐ ตำบลแม่แฝกใหม่ ไม่ได้สังกัดองค์กรปกครองส่วนท้องถิ่น

#### ๔.๒ สาธารณสุข

จากการสำรวจข้อมูลพื้นฐานพบว่า ประชาชนส่วนมากมีสุขภาพที่ดี มีการคัดกรองสุขภาพให้กับประชาชนกลุ่มเสี่ยง โรคที่มักเกิดแก่ประชาชนในชุมชนเช่นกัน ได้แก่ โรคความดัน เบาหวาน โรคไขมันในเลือด โรคไข้เลือดออก มือ-เท้า-ปากในเด็ก และโรคติดต่ออื่นๆ

ในเขตเทศบาลตำบลเจดีย์แม่ครัว มีสถานพยาบาลจำนวน ๑ แห่ง ซึ่งไม่ได้สังกัดองค์กรปกครองส่วนท้องถิ่น คือ โรงพยาบาลส่งเสริมสุขภาพตำบลบ้านเจดีย์แม่ครัว ๑ แห่ง และมีสถานพยาบาลเอกชน (คลินิก) จำนวน ๓ แห่ง ร้านขายยา ๓ แห่ง อัตราการมีส้วมและใช้ส้วมราดน้ำ ร้อยละ ๑๐๐

#### ๔.๓ อาชญากรรม

ด้านความปลอดภัยในชีวิตและทรัพย์สิน มีสถานีตำรวจตั้งในพื้นที่ จำนวน ๑ แห่ง คือสถานีตำรวจภูธรตำบลแม่แฝก เทศบาลตำบลเจดีย์แม่ครัวได้ดำเนินการตามอำนาจหน้าที่และข้อจำกัดด้านงบประมาณ โดยการติดตั้งกล้องวงจรปิดในพื้นที่ ตั้งจุดตรวจ (ด้านชุมชน) ในช่วงเทศกาลสำคัญที่มีวันหยุดต่อเนื่องหลายวันเพื่ออำนวยความสะดวกให้กับประชาชน

#### ๔.๔ ยาเสพติด

เทศบาลได้จัดตั้งศูนย์ปฏิบัติการป้องกันและปราบปรามยาเสพติดองค์กรปกครองส่วนท้องถิ่น (ศป.ปส.อปท.) และแต่งตั้งคณะกรรมการศูนย์ปฏิบัติการป้องกันและปราบปรามยาเสพติดเทศบาลตำบลเจดีย์แม่ครัวขึ้น โดเนินการในพื้นที่ยุติร่วมกับ ผู้นำชุมชน สถานีตำรวจภูธรตำบลแม่แฝก และศูนย์ปฏิบัติการป้องกันและปราบปรามยาเสพติดอำเภอ (ศป.ปส.อ) ตามนโยบายที่รัฐบาลได้กำหนดให้การแก้ไขปัญหายาเสพติดเป็นวาระสำคัญแห่งชาติ โดยมุ่งสร้างความเข้าใจถึงเครือข่ายระดับหมู่บ้าน/ชุมชน เพื่อให้เข้ามามีส่วนร่วมในการป้องกันและแก้ไขปัญหายาเสพติด ตามแผนประชารัฐร่วมใจ สร้างหมู่บ้าน/ชุมชนมั่นคงปลอดภัยยาเสพติด มีเป้าหมายเพื่อป้องกันและแก้ไขปัญหายาเสพติดในหมู่บ้าน/ชุมชน โดยการสร้างหมู่บ้าน/ชุมชนให้เข้มแข็งมั่นคง ผ่านกลไก “ประชารัฐ” และมี “ชุดปฏิบัติการประจำตำบล” เป็นหน่วยขับเคลื่อนร่วมกับทุกภาคส่วนในพื้นที่เพื่อนำไปสู่หมู่บ้าน/ชุมชนเข้มแข็ง เข้าใจแนวทางในการแก้ไขปัญหายาเสพติดและพร้อมให้ความร่วมมือเข้ามามีส่วนร่วมในการป้องกันและแก้ไขปัญหายาตามกลไก “ประชารัฐ” เพื่อให้ปัญหายาเสพติดหมดไปจากสังคมไทยอย่างยั่งยืน

เทศบาลได้ดำเนินการติดตั้งกล้องโทรทัศน์วงจรปิด (CCTV) ทุกหมู่บ้าน/ชุมชน และจุดเสี่ยงต่างๆ ได้แก่ ที่พักอาศัย, โรงเรียน, ถนนสายสำคัญต่าง ๆ และบริเวณที่เทศบาลกำหนด รวมทั้งสิ้น จำนวน ๘ เครื่อง มีระบบบันทึกข้อมูลตลอด ๒๔ ชั่วโมง ทุกกล้อง ทุกหมู่บ้าน/ชุมชน และจุดเสี่ยงต่าง ๆ

#### ๔.๕ การสังคมสงเคราะห์

เทศบาลตำบลเจดีย์แม่ครัว ได้ดำเนินงานพัฒนาสังคมและคุณภาพชีวิตและการสังคมสงเคราะห์ของประชาชนในเขตเทศบาล โดยเฉพาะเด็ก เยาวชน สตรี ผู้สูงอายุ ผู้พิการและผู้ด้อยโอกาสที่ประสบปัญหาทางสังคม ทั้งทางเศรษฐกิจและสังคม โดยดำเนินการในด้านต่างๆ อาทิ ส่งเสริมและสนับสนุนการพัฒนากลุ่มอาชีพต่างๆ ดำเนินการสำรวจข้อมูล เด็ก เยาวชน สตรี ผู้สูงอายุ ผู้พิการ ผู้ด้อยโอกาสที่ประสบปัญหาทางสังคม ผู้ป่วยโรคเอดส์ เพื่อจัดทำทะเบียนกำหนดหลักเกณฑ์ให้การสงเคราะห์เบี้ยยังชีพ หรือเงินสงเคราะห์เพื่อบรรเทาความเดือดร้อน รวมทั้งส่งเสริมและสนับสนุนกิจกรรมทางสังคมผู้สูงอายุ ในระดับหมู่บ้านและระดับตำบล

๑. เบี้ยยังชีพผู้สูงอายุ จำนวน ๑,๘๙๗ คน คิดเป็นเงิน ๑๔,๘๐๐,๐๐๐ บาท  
แบ่งเป็นช่วงอายุ ดังนี้
- |                   |                |
|-------------------|----------------|
| อายุ ๖๐ - ๖๙ ปี   | จำนวน ๑,๓๗๒ คน |
| อายุ ๗๐ - ๗๙ ปี   | จำนวน ๓๕๘ คน   |
| อายุ ๘๐ - ๘๙ ปี   | จำนวน ๑๔๐ คน   |
| อายุ ๙๐ ปี ขึ้นไป | จำนวน ๒๗ คน    |
๒. เบี้ยยังชีพคนพิการ จำนวน ๒๘๕ คน คิดเป็นเงิน ๓,๑๐๐,๐๐๐ บาท
๓. เบี้ยยังชีพผู้ป่วยเอดส์ จำนวน ๓๔ คน คิดเป็นเงิน ๒๐๔,๐๐๐ บาท

**ที่มา :** งานพัฒนาชุมชนเทศบาลตำบลเจดีย์แม่ครัว ข้อมูล ณ วันที่ ๓๐ กันยายน ๒๕๖๔

## ๕. ระบบบริการพื้นฐาน

### ๕.๑ การคมนาคมขนส่ง

การคมนาคม พื้นที่เทศบาลตำบลเจดีย์แม่ครัว ตั้งอยู่บนทางหลวง หมายเลข ๑๐๐๑ (ถนนสายเชียงใหม่ - พริ้ว) ทำให้การคมนาคมขนส่งสามารถติดต่อเชื่อมโยงกันได้ โดยอาศัย ถนนสายเชียงใหม่ - พริ้ว เป็นเส้นทางคมนาคมสายหลัก ทำให้การติดต่อกับอำเภออื่น ๆ เป็นไปด้วยความสะดวก และเป็นทางผ่านของรถโดยสารประจำทาง สายเชียงใหม่ - พริ้ว และรถโดยสารประจำทาง สายเชียงใหม่ - สันทราย ให้บริการอย่างเพียงพอ การคมนาคมระหว่างหมู่บ้านต่างๆ มีถนนสายรองภายในตำบลอย่างสะดวกและเพียงพอ

### ๕.๒ การไฟฟ้า

การบริการไฟฟ้าอยู่ในเขตความรับผิดชอบของการไฟฟ้าส่วนภูมิภาคอำเภอสันทราย ทั่วถึงครบทุกหมู่บ้าน

### ๕.๓ การประปา

พื้นที่เทศบาลตำบลเจดีย์แม่ครัว มีระบบประปาหมู่บ้านครบทุกหมู่บ้าน รวม ๒๐ แห่ง ประชาชนมีน้ำสะอาดสำหรับดื่มและบริโภคเพียงพอตลอดปีครบทุกครัวเรือน แต่ยังมีปริมาณน้ำใช้ไม่เพียงพอตลอดปี จำนวน ๒๘ ครัวเรือน คิดเป็นร้อยละ ๐.๘๒ ของครัวเรือนทั้งหมด สาเหตุเนื่องจากการกำลังการผลิตต่ำกว่าความต้องการ ประกอบกับจำนวนครัวเรือนมีจำนวนเพิ่มสูงขึ้นอย่างต่อเนื่อง

### ๕.๔ โทรศัพท์

มีโทรศัพท์สาธารณะ และโทรศัพท์ส่วนบุคคลใช้อย่างทั่วถึงครอบคลุมทั้งพื้นที่ตำบล

๕.๕ ระบบโลจิสติกส์ (Logistics) หรือการขนส่ง ในพื้นที่ตำบลแม่แฝกใหม่ มีสถานดำเนินการแทนการรับส่งไปรษณีย์ (เอกชน) จำนวน ๑ แห่ง ตั้งอยู่ หมู่ที่ ๓ ตำบลแม่แฝกใหม่ อำเภอสันทราย จังหวัดเชียงใหม่ และมีระบบรับ-ส่งสินค้าดำเนินการโดยหน่วยงานเอกชนในพื้นที่จำนวน ๓ แห่ง

## ๖. ระบบเศรษฐกิจ

๖.๑ การเกษตร พื้นที่การเกษตรกรรมประมาณ ๕,๐๑๔ ไร่ มีครัวเรือนที่ประกอบอาชีพเกษตรกรรมประมาณ ๖๙๐ คน พื้นที่เกษตรกรรมส่วนใหญ่ปลูก ข้าว มันฝรั่ง ข้าวโพด กะหล่ำดอก มะระ ถั่วฝักยาว แตงกวา ลำไย จะมีการเพาะปลูกพืชผักอื่นบ้างเล็กน้อย และมีการเลี้ยงปศุสัตว์ ได้แก่ โคนม ไก่ไข่ ไก่พื้นเมือง และมีเกษตรกรบางรายประกอบอาชีพด้านการเกษตรกรรม แต่พื้นที่เพาะปลูกหรือประกอบอาชีพเกษตรกรรมอยู่นอกเขตเทศบาล

๖.๒ การประมง ในพื้นที่ มีการเลี้ยงปลา กบ กุ้ง

๖.๓ การปศุสัตว์ มีการเลี้ยงวัวนม ฟาร์มไก่ไข่ และมีการเลี้ยงสุกร เป็ด ไก่พื้นเมือง ในครัวเรือน

#### ๖.๔ การบริการ ในเขตเทศบาลตำบลเจดีย์แม่ครัว มีร้านค้าและบริการ ดังนี้

- ธนาคาร	๑	แห่ง
- คลินิก	๓	แห่ง
- ห้องเช่า/ห้องแถวให้เช่า/บ้านให้เช่า	๙๕	แห่ง
- ปั้มน้ำมัน	๓	แห่ง
- ตู้จำหน่ายหยอดเหรียญ	๔	แห่ง
- ตรวจสภาพรถ	๑	แห่ง
- ซ่อมรถยนต์ / จักรยานยนต์	๑๒	แห่ง
- ร้านซ่อมคอมพิวเตอร์	๑	แห่ง
- ร้านจำหน่ายรถมือสอง	๒	แห่ง
- ซักอบรีด	๓	แห่ง
- ร้านเสริมสวย	๘	แห่ง
- ล้างอัดฉีด	๒	แห่ง
- นวดแผนไทย	๑	แห่ง
- ค่ายลูกเสือ	๑	แห่ง

๖.๕ การท่องเที่ยว มีแหล่งท่องเที่ยวเชิงวัฒนธรรมในเขตเทศบาลตำบลเจดีย์แม่ครัว ได้แก่ วัดแม่แฝก ตั้งอยู่หมู่ที่ ๑ และเป็นที่ตั้งของแหล่งเรียนรู้วัฒนธรรมชุมชน , แหล่งเรียนรู้วัฒนธรรมชุมชน ตั้งอยู่หมู่ที่ ๒ , วัดเจดีย์แม่ครัว ตั้งอยู่หมู่ที่ ๓ , แหล่งเรียนรู้วัฒนธรรมชุมชน ตั้งอยู่หมู่ที่ ๖ , พระธาตุเจดีย์แม่ครัว ตั้งอยู่หมู่ที่ ๑๑

๖.๖ อุตสาหกรรม ในเขตเทศบาลตำบลเจดีย์แม่ครัว มีโรงงานอุตสาหกรรมการเกษตรอุตสาหกรรมอาหาร และอุตสาหกรรมอื่น ๆ ได้แก่

- โรงน้ำดื่ม	๒	แห่ง
- โรงงานอุตสาหกรรม	๑๒	แห่ง
- ฟาร์มเพาะเห็ด	๓	แห่ง
- ทำข้าว/โรงสี	๒	แห่ง
- ห้องเย็น	๕	แห่ง
- โรงน้ำนมดิบ	๑	แห่ง

#### ๖.๗ การพาณิชย์และกลุ่มอาชีพ

- ร้านสะดวกซื้อ	๓	แห่ง
- ตลาด	๔	แห่ง
- ร้านค้า/ร้านขายของชำ	๕๙	แห่ง
- ร้านอาหาร / จำหน่ายอาหาร	๔๐	แห่ง
- ร้านขายปุ๋ย - การเกษตร	๓	แห่ง
- ร้านขายวัสดุก่อสร้าง	๒	แห่ง
- ร้านกาแฟ	๘	แห่ง
- ร้านทอง	๒	แห่ง
- ร้านขายยา	๓	แห่ง
- วิสาหกิจชุมชน	๑	แห่ง

## ๖.๘ แรงงาน

- อาชีพเกษตรกรรม	๓๑๗	คน
- อาชีพรับจ้าง	๑,๒๒๓	คน
- อาชีพค้าขาย	๑๒๔	คน
- อาชีพรับราชการ รัฐวิสาหกิจ พนักงานบริษัท	๓๑๕	คน
- อาชีพอื่นๆ	๗๖	คน
- ไม่มีอาชีพ/กำลังศึกษา	๕๕๙	คน
- ธุรกิจส่วนตัว	๘๐	คน

## รายได้เฉลี่ย

- รายได้ครัวเรือนเฉลี่ย จำนวน ๑๕๖,๑๓๐.๐๕ บาท / คน / ปี
- รายได้เฉลี่ยของประชากร (ตามเกณฑ์ จปฐ.ปี ๒๕๖๒) จำนวน ๓๖,๘๙๒.๔๙ บาท/ คน/ เดือน
- ครัวเรือนยากจน (รายได้ไม่ถึง ๓๐,๐๐๐ บาท/คน/ปี) ปี ๒๕๖๒ จำนวน ๐ ครัวเรือน

## ที่มา ข้อมูล จปฐ. ปี พ.ศ. ๒๕๖๒

## ๗. ศาสนา ประเพณี วัฒนธรรม

๗.๑ การนับถือศาสนา ประชาชนในเขตเทศบาลส่วนใหญ่ นับถือศาสนาพุทธประมาณ ๙๙% ศาสนาอื่น ๆ ประมาณ ๑% มีวัด จำนวน ๗ แห่ง โบสถ์ จำนวน ๑ แห่ง

๗.๒ ประเพณีและงานประจำปี ในเขตเทศบาลมีประเพณีที่สำคัญ และสืบทอดต่อกันมา คือ ประเพณีการแข่งขันจุดบั้งไฟ ประเพณีวันขึ้นปีใหม่ ประเพณีสงกรานต์ ประเพณีวันแห่เทียนเข้าพรรษา และประเพณีลอยกระทง ประเพณีสงกรานต์

๗.๓ ภูมิปัญญาท้องถิ่น ภาษาถิ่น ในเขตเทศบาลมีแหล่งภูมิปัญญาท้องถิ่น ที่เป็นเอกลักษณ์บ้านในด้านศิลปะและหัตถกรรม ตั้งอยู่ที่วัดแม่แฝก หมู่ที่ ๑ , วัดเจดีย์แม่ครัว , หมู่ที่ ๓ ศูนย์เรียนรู้ภูมิปัญญาท้องถิ่น หมู่ที่ ๒ และ หมู่ที่ ๖

๗.๔ สินค้าพื้นเมืองและของที่ระลึก ผลิตภัณฑ์หนึ่งตำบลหนึ่งผลิตภัณฑ์ในปี ๒๕๕๒ (OTOP) ที่ได้รับการคัดสรรสุดยอดหนึ่งตำบลหนึ่งผลิตภัณฑ์ โดยแบ่งแยกออกเป็นระดับ คือ กลุ่มวิสาหกิจชุมชนแม่บ้านเกษตรกรเจดีย์แม่ครัว ระดับ ๕ ดาว จำนวน ๑ ผลิตภัณฑ์ ภายใต้ชื่อ “เมอร์รี่” โดยเป็นผลิตภัณฑ์แปรรูปจากมันฝรั่ง ที่มีแหล่งปลูกภายในพื้นที่ตำบล

## ๘. ทรัพยากรธรรมชาติ

๘.๑ น้ำ ตำบลแม่แฝกใหม่ มีแม่น้ำสำคัญไหลผ่าน คือ แม่น้ำปิงซึ่งไหลผ่านพื้นที่ตำบลด้านทิศตะวันตกไหลผ่าน หมู่ที่ ๒ หมู่ที่ ๔ และหมู่ที่ ๑๒ และยังเป็นแนวแบ่งเขตระหว่างพื้นที่อำเภอสันทรายกับอำเภอแม่ริม และมีแหล่งน้ำธรรมชาติในพื้นที่ ได้แก่ลำห้วย ๕ สาย บึง, หนองน้ำ ๔ แห่ง อ่างเก็บน้ำห้วยแม่แฝก ๑ แห่ง

๘.๒ ป่าไม้ พื้นที่ตำบลแม่แฝกใหม่ ด้านทิศตะวันออกของตำบลอยู่ในเขตป่าสงวนแห่งชาติ (ป่าสันทราย) มีสันเขาเป็นแนวแบ่งเขตกับเทศบาลตำบลลวงเหนือ อำเภอดอยสะเก็ด มีป่าไม้ประเภทป่าเต็งรัง ประกอบด้วย ไม้เต็ง ไม้รัง ไม้เหียง ไม้พลวง และไม้ชนิดอื่น ตามกฎกระทรวง ฉบับที่ ๒๔๒ (พ.ศ.๒๕๑๐) ออกตามความในพระราชบัญญัติป่าสงวนแห่งชาติ พ.ศ. ๒๕๐๗ และยังมีป่าพื้นที่ตามธรรมชาติ บางส่วนของพื้นที่ ปัจจุบันพบสัตว์ป่าที่มีความสำคัญและหายาก เช่น หมูป่า เก้ง ไก่ป่า และนก มากกว่า ๒๐ ชนิด

**๘.๓ ภูเขา** มีแนวเขาทางทิศตะวันออกของพื้นที่ บริเวณเขตป่าสงวนแห่งชาติ (ป่าสนทราย) เหมาะสำหรับการฟื้นฟูเพื่อเป็นป่าชุมชนให้ประชาชนได้อาศัยทำมาหากิน อยู่ในชั้นความสูงจากระดับน้ำทะเลปานกลาง ๓๓๐ - ๙๕๐ เมตร

**๘.๔ ทรัพยากรธรรมชาติที่สำคัญ** มีป่าสงวนแห่งชาติสนทราย ตั้งอยู่ด้านทิศตะวันออกของพื้นที่ ตำบล ครอบคลุมพื้นที่หมู่ที่ ๘, หมู่ที่ ๖, หมู่ที่ ๑๓, หมู่ที่ ๑๑, หมู่ที่ ๑๐ และหมู่ที่ ๗ รวม ๖ หมู่บ้าน พื้นที่ประมาณ ๒๕,๓๙๔ ไร่ หรือมีเนื้อที่ป่าไม้ประมาณ ๒๕ ตารางกิโลเมตรและยังมีปัญหาเกี่ยวกับทรัพยากรป่าไม้เกิดขึ้นเป็นประจำ สาเหตุสำคัญ เช่น การลักลอบตัดไม้ การบุกรุกเพื่อทำการเกษตร โดยกลุ่มนายทุนผู้มีอิทธิพลอยู่เบื้องหลัง และการขยายที่ดินทำกินของราษฎรในพื้นที่และจากที่อื่น และปัญหาการจุดไฟเผาป่าเพื่อหาของป่า ส่วนด้านแหล่งน้ำ ปัจจุบันแหล่งน้ำต่างๆ อยู่ในสภาพตื้นเขิน จะมีน้ำมากเฉพาะในช่วงฤดูฝน ส่วนในฤดูแล้งส่วนใหญ่ น้ำจะแห้งขอด ใช้ประโยชน์ในด้านการเกษตรได้บ้างเพียงส่วนน้อย แหล่งน้ำเพื่อการเกษตรของพื้นที่ตำบลแม่แฝกใหม่มาจากน้ำจากระบบชลประทานเขื่อนแม่จัดสมบูรณ์ชล อำเภอแม่แตง มีการใช้ประโยชน์ครอบคลุมทั่วถึงทั้งพื้นที่ นอกจากนี้ยังมีแหล่งน้ำใต้ดินที่สูบขึ้นมาใช้จากบ่อบาดาลและบ่อน้ำตื้นในพื้นที่ สำหรับใช้อุปโภคบริโภคและเพื่อการเกษตรในฤดูแล้ง

## ส่วนที่ ๒

## ส่วนที่ ๒

### ยุทธศาสตร์เทศบาลตำบลเจดีย์แม่ครัว

#### ๑. ความสัมพันธ์ระหว่างแผนพัฒนาระดับมหภาค

##### ๑.๑ แผนยุทธศาสตร์ชาติ ๒๐ ปี (พ.ศ. ๒๕๖๑ - ๒๕๘๐)

โดยที่รัฐธรรมนูญแห่งราชอาณาจักรไทย มาตรา ๖๕ กำหนดให้รัฐพึงจัดให้มียุทธศาสตร์ชาติ เป็นเป้าหมายการพัฒนาประเทศอย่างยั่งยืนตามหลักธรรมาภิบาล เพื่อใช้เป็นกรอบในการจัดทำแผนต่าง ๆ ให้สอดคล้องและบูรณาการกันเพื่อให้เกิดเป็นพลังผลักดันร่วมกันไปสู่เป้าหมายดังกล่าว โดยให้เป็นไปตามที่กำหนดในกฎหมายว่าด้วยการจัดทำยุทธศาสตร์ชาติ รัฐบาลจึงจัดทำแผนยุทธศาสตร์ชาติ ๒๐ ปี (พ.ศ.๒๕๖๑-๒๕๘๐) ให้เป็นไปตามรัฐธรรมนูญแห่งราชอาณาจักรไทย ปีพุทธศักราช ๒๕๖๐ ระยะเวลา ที่จะบรรลุเป้าหมายและสาระที่พึงมีในยุทธศาสตร์ชาติ ให้เป็นไปตามหลักเกณฑ์และวิธีการที่พระราชบัญญัติการจัดทำยุทธศาสตร์ชาติ ปีพุทธศักราช ๒๕๖๐ บัญญัติไว้ เพื่อให้บรรลุวิสัยทัศน์ “ประเทศไทยมีความมั่นคง มั่งคั่ง ยั่งยืน เป็นประเทศพัฒนาแล้ว ด้วยการพัฒนาตามหลักปรัชญาของเศรษฐกิจพอเพียง” โดยการมีส่วนร่วมของทุกภาคส่วน (สำนักงานเลขาธิการของคณะกรรมการยุทธศาสตร์ชาติ, ๒๕๖๑)

##### วิสัยทัศน์ประเทศไทย

**“ประเทศไทยมีความมั่นคง มั่งคั่ง ยั่งยืน เป็นประเทศพัฒนาแล้ว ด้วยการพัฒนาตามหลักปรัชญาของเศรษฐกิจพอเพียง”** หรือเป็นคติพจน์ประจำชาติว่า “มั่นคง มั่งคั่ง ยั่งยืน” เพื่อสนองตอบต่อผลประโยชน์แห่งชาติ อันได้แก่ การมีเอกราช อธิปไตย การดำรงอยู่อย่างมั่นคง และยั่งยืนของสถาบันหลักของชาติและประชาชนจากภัยคุกคามทุกรูปแบบ การอยู่ร่วมกันในชาติอย่างสันติสุขเป็นปึกแผ่น มีความมั่นคงทางสังคมท่ามกลางพหุสังคมและการมีเกียรติและศักดิ์ศรีของความเป็นมนุษย์ความเจริญเติบโตของชาติ ความเป็นธรรมและความอยู่ดีมีสุขของประชาชน ความยั่งยืนของฐานทรัพยากรธรรมชาติสิ่งแวดล้อม ความมั่นคงทางพลังงานและอาหาร ความสามารถในการรักษาผลประโยชน์ของชาติภายใต้การเปลี่ยนแปลงของสถานะแวดล้อมระหว่างประเทศ และการอยู่ร่วมกันอย่างสันติประสานสอดคล้องกันด้านความมั่นคงในประชาคมอาเซียนและประชาคมโลกอย่างมีเกียรติและศักดิ์ศรี

ความมั่นคง หมายถึง การมีความมั่นคงปลอดภัยจากภัยและการเปลี่ยนแปลงทั้งภายในประเทศและภายนอกประเทศในทุกระดับ ทั้งระดับประเทศ สังคม ชุมชน ครัวเรือน และปัจเจกบุคคล และมีความมั่นคงในทุกมิติ ทั้งมิติทางการทหาร เศรษฐกิจ สังคม สิ่งแวดล้อม และการเมือง เช่น ประเทศมีความมั่นคงในเอกราชและอธิปไตย มีการปกครองระบอบประชาธิปไตยที่มีพระมหากษัตริย์ทรงเป็นประมุข สถาบันชาติ ศาสนา พระมหากษัตริย์มีความเข้มแข็งเป็นศูนย์กลางและเป็นที่ยึดเหนี่ยวจิตใจของประชาชน มีระบบการเมืองที่มั่นคงเป็นกลไกที่นำไปสู่การบริหารประเทศที่ต่อเนื่องและโปร่งใสตามหลักธรรมาภิบาล สังคมมีความปรองดองและความสามัคคี สามารถผนึกกำลังเพื่อพัฒนาประเทศ ชุมชนมีความเข้มแข็ง ครอบครัวมีความอบอุ่น ประชาชนมีความมั่นคงในชีวิต มีงานและรายได้ที่มั่นคงพอเพียงกับการดำรงชีวิต มีการออมสำหรับวัยเกษียณ ความมั่นคงของอาหาร พลังงาน และน้ำ มีที่อยู่อาศัยและความปลอดภัยในชีวิตทรัพย์สิน

**ความมั่งคั่ง** หมายถึง ประเทศไทยมีการขยายตัวของเศรษฐกิจอย่างต่อเนื่องและมีความยั่งยืนจนเข้าสู่กลุ่มประเทศรายได้สูง ความเหลื่อมล้ำของการพัฒนาลดลง ประชากรมีความอยู่ดีมีสุขได้รับผลประโยชน์จากการพัฒนาอย่างเท่าเทียมกันมากขึ้น และมีการพัฒนาอย่างทั่วถึงทุกภาคส่วนมีคุณภาพชีวิตตามมาตรฐานขององค์การสหประชาชาติ ไม่มีประชาชนที่อยู่ในภาวะความยากจนเศรษฐกิจในประเทศมีความเข้มแข็ง ขณะเดียวกันต้องมีความสามารถในการแข่งขันกับประเทศต่างๆทั้งในตลาดโลกและตลาดภายในประเทศเพื่อให้สามารถสร้างรายได้ทั้งจากภายในและภายนอกประเทศตลอดจนมีการสร้าง



ฐานเศรษฐกิจและสังคมแห่งอนาคตเพื่อให้สอดคล้องกับบริบทการพัฒนาที่เปลี่ยนแปลงไป และประเทศไทย มีบทบาทที่สำคัญในเวทีโลก และมีความสัมพันธ์ทางเศรษฐกิจและการค้าอย่างแน่นแฟ้นกับประเทศใน ภูมิภาคเอเชีย เป็นจุดสำคัญของการเชื่อมโยงในภูมิภาค ทั้งการคมนาคมขนส่ง การผลิต การค้า การลงทุน และการทำธุรกิจ เพื่อให้เป็นพลังในการพัฒนา นอกจากนี้ยังมีความสมบูรณ์ในทุนที่จะสามารถสร้างการพัฒนาต่อเนื่องไปได้ ได้แก่ ทุนมนุษย์ ทุนทางปัญญาทุนทางการเงิน ทุนที่เป็นเครื่องมือเครื่องจักร ทุนทาง สังคม และทุนทรัพยากรธรรมชาติและสิ่งแวดล้อม

**ความยั่งยืน** หมายถึง การพัฒนาที่สามารถสร้างความเจริญ รายได้ และคุณภาพชีวิตของ ประชาชนให้เพิ่มขึ้นอย่างต่อเนื่อง ซึ่งเป็นการเจริญเติบโตของเศรษฐกิจที่อยู่บนหลักการใช้ การรักษาและการ ฟื้นฟูฐานทรัพยากรธรรมชาติอย่างยั่งยืน ไม่ใช่ทรัพยากรธรรมชาติจนเกินพอดี ไม่สร้างมลภาวะต่อสิ่งแวดล้อม จนเกินความสามารถในการรองรับและเยียวยาของระบบนิเวศ การผลิตและการบริโภคเป็นมิตรกับ สิ่งแวดล้อม และสอดคล้องกับเป้าหมายการพัฒนาที่ยั่งยืน ทรัพยากรธรรมชาติมีความอุดมสมบูรณ์มากขึ้น และสิ่งแวดล้อมมีคุณภาพดีขึ้น คนมีความรับผิดชอบต่อสังคม มีความเอื้ออาทร เสียสละเพื่อผลประโยชน์ ส่วนรวม รัฐบาลมีนโยบายที่มุ่งประโยชน์ส่วนรวมอย่างยั่งยืนและให้ความสำคัญกับการมีส่วนร่วมของ ประชาชน และทุกภาคส่วนในสังคมยึดถือและปฏิบัติตามหลักปรัชญาของเศรษฐกิจพอเพียงเพื่อการพัฒนา อย่างสมดุล มีเสถียรภาพ และยั่งยืน

โดยมีเป้าหมายการพัฒนาประเทศ คือ **“ประเทศชาติมั่นคง ประชาชนมีความสุข เศรษฐกิจ พัฒนาอย่างต่อเนื่อง สังคมเป็นธรรม ฐานทรัพยากรธรรมชาติยั่งยืน”** โดยยกระดับศักยภาพของประเทศใน หลากหลายมิติ พัฒนาค้นในทุกมิติและในทุกช่วงวัยให้เป็นคนดี เก่ง และมีคุณภาพ สร้างโอกาสและความ เสมอภาคทางสังคม สร้างการเติบโตบนคุณภาพชีวิตที่เป็นมิตรกับสิ่งแวดล้อม และมีภาครัฐของประชาชนเพื่อ ประชาชนและประโยชน์ส่วนรวม โดยการประเมินผลการพัฒนาตามยุทธศาสตร์ชาติ ประกอบด้วย

- ๑) ความอยู่ดีมีสุขของคนไทยและสังคมไทย
- ๒) ชีตความสามารถในการแข่งขัน การพัฒนาเศรษฐกิจ และการกระจายรายได้
- ๓) การพัฒนาทรัพยากรมนุษย์ของประเทศ
- ๔) ความเท่าเทียมและความเสมอภาคของสังคม
- ๕) ความหลากหลายทางชีวภาพ คุณภาพสิ่งแวดล้อม และความยั่งยืนของ

ทรัพยากรธรรมชาติ

- ๖) ประสิทธิภาพการบริหารจัดการและการเข้าถึงการให้บริการของภาครัฐ

**ยุทธศาสตร์ชาติ ๒๐ ปี (พ.ศ. ๒๕๖๑ - ๒๕๘๐)** ประกอบด้วย ๖ ยุทธศาสตร์ในแต่ละ ยุทธศาสตร์มีเป้าหมายในการพัฒนาที่เกี่ยวข้อง ดังนี้

๑.๑.๑ ยุทธศาสตร์ชาติด้านความมั่นคง มีเป้าหมายการพัฒนาที่สำคัญ คือ ประเทศชาติ มั่นคงประชาชนมีความสุข เน้นการบริหารจัดการสภาวะแวดล้อมของประเทศให้มีความมั่นคง ปลอดภัย เอก ราชอธิปไตย และมีความสงบเรียบร้อยในทุกระดับ ตั้งแต่ระดับชาติ สังคม ชุมชน มุ่งเน้นการพัฒนาค้น เครื่องมือ เทคโนโลยี และระบบฐานข้อมูลขนาดใหญ่ (Big data) ให้มีความพร้อมสามารถรับมือกับภัยคุกคาม และภัยพิบัติได้ทุกรูปแบบ และทุกระดับความรุนแรง ควบคู่ไปกับการป้องกันและแก้ไขปัญหาด้านความมั่นคง ที่มีอยู่ในปัจจุบันและที่เกิดขึ้นในอนาคต โดยใช้กลไกการแก้ไขปัญหาแบบบูรณาการ ทั้งส่วนราชการ ภาคเอกชน ประชาสังคม และองค์กรที่ไม่ใช่รัฐ รวมถึงประเทศเพื่อนบ้านและมิตรประเทศทั่วโลกบนพื้นฐาน ของหลักธรรมาภิบาล

๑.๑.๒ ยุทธศาสตร์ชาติด้านการสร้างความสามารถในการแข่งขัน มีเป้าหมายการพัฒนาที่ มุ่งเน้นการยกระดับศักยภาพของประเทศในหลากหลายมิติ แนวคิด ๓ ประการ ประกอบด้วย

๑) ต่อยอดอดีต โดยที่รากเหง้าทางเศรษฐกิจ อัตลักษณ์ วัฒนธรรม ประเพณี วิถีชีวิต และจุดเด่นทางทรัพยากรธรรมชาติที่หลากหลาย นำมาประยุกต์ผสมผสานกับเทคโนโลยีและนวัตกรรม เพื่อให้สอดคล้องกับบริบทของเศรษฐกิจ และสังคมโลกสมัยใหม่

๒) ปรับปัจจุบัน ปูทางสู่ออนาคต การพัฒนาโครงสร้างพื้นฐานของประเทศในมิติต่าง ๆ ทั้งโครงข่ายระบบคมนาคมและขนส่ง โครงสร้างพื้นฐานวิทยาศาสตร์ เทคโนโลยี และดิจิทัล และการปรับสภาพแวดล้อม ให้เอื้อต่อการพัฒนาอุตสาหกรรมและบริการอนาคต

๓) สร้างคุณค่าใหม่ ในอนาคต ด้วยการเพิ่มศักยภาพของผู้ประกอบการพัฒนาคนรุ่นใหม่ รวมถึงปรับรูปแบบธุรกิจ เพื่อตอบสนองต่อความต้องการของตลาดบนพื้นฐานของการต่อยอดอดีตและปรับปัจจุบัน พร้อมทั้งการส่งเสริมและสนับสนุนจากภาครัฐให้ประเทศไทยสามารถสร้างฐานรายได้และการจ้างงานใหม่ ขยายโอกาสทางการค้าและการลงทุนในเวทีโลก

๑.๑.๓ ยุทธศาสตร์ชาติด้านการพัฒนาและเสริมสร้างศักยภาพทรัพยากรมนุษย์ มีเป้าหมายการพัฒนาที่สำคัญเพื่อพัฒนาคนในทุกมิติและในทุกช่วงวัยให้เป็นคนดี เก่ง และมีคุณภาพ โดยคนไทยมีความพร้อมทั้งกาย ใจ สติปัญญา มีพัฒนาการและสุขภาพที่ดีในทุกช่วงวัย มีจิตสาธารณะ รับผิดชอบต่อสังคมและผู้อื่น มัธยัสถ์ อดออมโอบอ้อมอารี มีวินัย รักชาติ ศาสนา และพระมหากษัตริย์ และเป็นพลเมืองดีของชาติ มีทักษะที่จำเป็นในศตวรรษที่ ๒๑ มีทักษะสื่อสารภาษาอังกฤษและภาษาที่ ๓ และอนุรักษ์ภาษาท้องถิ่น มีนิสัยรักการเรียนรู้และการพัฒนาตนเองอย่างต่อเนื่องตลอดชีวิต โดยการเป็นคนไทยที่มีทักษะสูง

๑.๑.๔ ยุทธศาสตร์ชาติด้านการสร้างโอกาสและความเสมอภาคทางสังคมมีเป้าหมายพัฒนาภาคส่วนต่าง ๆ ทั้งภาคเอกชน ประชาสังคม ชุมชนท้องถิ่น มาร่วมขับเคลื่อน โดยการสนับสนุนการรวมตัวของประชาชนในการร่วมคิดร่วมทำเพื่อส่วนรวม การกระจายอำนาจและความรับผิดชอบ ไปสู่กลไกบริหารราชการแผ่นดินในระดับท้องถิ่น การเสริมสร้างความเข้มแข็งของชุมชน ในการจัดการตนเอง และการเตรียมความพร้อมของประชากรไทยทั้งในมิติสุขภาพ เศรษฐกิจ สังคม และสภาพแวดล้อมให้เป็นประชากรที่มีคุณภาพ สามารถพึ่งตนเองและทำประโยชน์แก่ครอบครัว ชุมชน และสังคมให้นานที่สุด โดยรัฐให้หลักประกันการเข้าถึงบริการและสวัสดิการที่มีคุณภาพอย่างเป็นธรรมและทั่วถึง รวมถึงพัฒนาระบบบริการและระบบบริหารจัดการสุขภาพมีสภาพแวดล้อมและนวัตกรรมที่เอื้อต่อการดำรงชีวิตในสังคมสูงวัย และสร้างความเข้มแข็งของสถาบันทางสังคม ทูทางวัฒนธรรมและความเข้มแข็งของชุมชน

๑.๑.๕ ยุทธศาสตร์ชาติด้านการสร้างการเติบโตบนคุณภาพชีวิตที่เป็นมิตรต่อสิ่งแวดล้อม มีเป้าหมายการพัฒนาที่สำคัญเพื่อนำไปสู่การบรรลุเป้าหมายการพัฒนาที่ยั่งยืนในทุกมิติ ทั้งมิติด้านสังคม เศรษฐกิจ สิ่งแวดล้อม ธรรมชาติ และความร่วมมือระหว่างกันทั้งภายในและภายนอกประเทศอย่างบูรณาการ ใช้พื้นที่เป็นตัวตั้งในการกำหนดกลยุทธ์และแผนงาน และการให้ทุกฝ่ายที่เกี่ยวข้องได้เข้ามามีส่วนร่วมในแบบทางตรงให้มากที่สุดเท่าที่จะเป็นไปได้ โดยมีประเด็นในการพัฒนาเพื่อจัดระบบอนุรักษ์ ป่าไม้ และป้องกันการทำลายทรัพยากรธรรมชาติ พัฒนาและใช้พลังงานที่เป็นมิตรกับสิ่งแวดล้อม พัฒนาเมืองอุตสาหกรรมเชิงนิเวศและเมืองที่เป็นมิตรกับสิ่งแวดล้อม ร่วมลดปัญหาโลกร้อนและปรับตัวให้พร้อมกับการเปลี่ยนแปลงสภาพภูมิอากาศ และใช้เครื่องมือทางเศรษฐศาสตร์และนโยบายการคลังเพื่อสิ่งแวดล้อม

๑.๑.๖ ยุทธศาสตร์ชาติด้านการปรับสมดุลและพัฒนาระบบการบริหารจัดการภาครัฐ มีเป้าหมายการพัฒนาที่สำคัญเพื่อปรับเปลี่ยนภาครัฐที่ยึดหลัก “ภาครัฐของประชาชน เพื่อประชาชนและประโยชน์ส่วนรวม” โดยภาครัฐต้องมีขนาดที่เหมาะสมกับบทบาท ภารกิจ แยกแยะบทบาทหน่วยงานของรัฐที่ทำหน้าที่ในการกำกับหรือในการให้บริการ ยึดหลักธรรมาภิบาล ปรับวัฒนธรรมการทำงานให้มุ่งผลสัมฤทธิ์ และผลประโยชน์ ส่วนรวมมีความทันสมัย และพร้อมที่จะปรับตัวให้ทันต่อการเปลี่ยนแปลงของโลก อยู่ตลอดเวลา โดยเฉพาะอย่างยิ่งการนำนวัตกรรม เทคโนโลยีข้อมูลขนาดใหญ่ ระบบการทำงานที่เป็นดิจิทัล เข้ามาประยุกต์ใช้อย่างคุ้มค่า และปฏิบัติงานเทียบได้กับมาตรฐานสากล โดยทุกภาคส่วนในสังคมต้องร่วมกัน

ปลูกฝังค่านิยมความซื่อสัตย์สุจริต ความมัธยัสถ์ และสร้างจิตสำนึกในการปฏิเสธไม่ยอมรับการทุจริต กระบวนการยุติธรรมมีการบริหารที่มีประสิทธิภาพ เป็นธรรม ไม่เลือกปฏิบัติ และการอำนวยความสะดวกตามหลักนิติธรรม ปรับวัฒนธรรมการทำงานให้มุ่งผลสัมฤทธิ์และผลประโยชน์ส่วนรวม เปิดโอกาสให้ทุกภาคส่วนเข้ามามีส่วนร่วมเพื่อตอบสนองความต้องการของประชาชนได้อย่างสะดวก รวดเร็ว และโปร่งใส กฎหมายต้องมีความชัดเจน นำไปสู่การลดความเหลื่อมล้ำและเอื้อต่อการพัฒนา กล่าวโดยสรุปยุทธศาสตร์ชาติเป็นแผนแม่บทหลักในการพัฒนาประเทศ เพื่อให้ส่วนราชการและหน่วยงานต่าง ๆ ใช้เป็นแนวทางในการจัดทำแผนยุทธศาสตร์การพัฒนาประเทศในด้านต่าง ๆ อาทิ แผนพัฒนาเศรษฐกิจและสังคมแห่งชาติ แผนเฉพาะด้านต่าง ๆ ในด้านความมั่นคง เศรษฐกิจ การศึกษา ศิลปวัฒนธรรมแผนปฏิบัติการในระดับกระทรวงและพื้นที่ ให้มีความสอดคล้องกันตามช่วงเวลา เพื่อขับเคลื่อนการพัฒนาอย่างมีเอกภาพให้บรรลุเป้าหมาย อาศัยการประสานความร่วมมือจากหลายภาคส่วน ภายใต้ความร่วมมือของภาครัฐ ภาคเอกชน ภาคประชาชน และประชาสังคม ซึ่งการดำเนินงานของ องค์กรปกครองส่วนท้องถิ่นจังหวัดเชียงใหม่มีความสอดคล้องและสนับสนุนยุทธศาสตร์ชาติดังนี้

ยุทธศาสตร์ที่ ๑ ความมั่นคง ในการพัฒนาและเสริมสร้างความจงรักภักดีต่อสถาบันหลักของชาติ

ยุทธศาสตร์ที่ ๒ การสร้างความสามารถในการแข่งขัน

ยุทธศาสตร์ที่ ๓ การพัฒนาสร้างเสริมศักยภาพทรัพยากรมนุษย์ในการพัฒนาระบบการเรียนรู้ตลอดชีวิต เปิดระบบการเรียนรู้เกี่ยวกับทักษะทางด้านดิจิทัล (Digital) เป็นนวัตกรรม

ยุทธศาสตร์ที่ ๔ การสร้างโอกาสและความเสมอภาคทางสังคม สร้างความเป็นธรรมลดความเหลื่อมล้ำในสังคมในทุกมิติ เพิ่มขีดความสามารถของชุมชนท้องถิ่นในการพัฒนาด้วยตนเองการพึ่งตนเองอย่างมีส่วนร่วม ประกันสังคมที่มีคุณภาพชีวิตที่ดีด้วยหลักเศรษฐกิจพอเพียง

ยุทธศาสตร์ที่ ๕ ด้านการเติบโตด้วยคุณภาพชีวิตที่เป็นมิตรต่อสิ่งแวดล้อม และมีสังคมที่เติบโตอย่างยั่งยืน พื้นฟูความหลากหลายทางวัฒนธรรมและชีวภาพ และลดมลพิษ ดิน น้ำ อากาศ และสิ่งที่เกิดจากการสร้างโดยมนุษย์

ยุทธศาสตร์ที่ ๖ ด้านการปรับสมดุลและพัฒนาระบบการบริหารจัดการภาครัฐ ให้มีความเป็นธรรมนำสมัยทันต่อการเปลี่ยนแปลง มีสมรรถนะที่สูง มีระบบธรรมาภิบาลอย่างไรก็ตาม การดำเนินงานขององค์กรปกครองส่วนท้องถิ่น ในเขตพื้นที่จังหวัดเชียงใหม่จำเป็นต้องมีความสอดคล้องและตอบสนองเป้าหมายและแนวทางการพัฒนารายได้แผนแม่บทภายใต้ยุทธศาสตร์ชาติอย่างน้อย ๓ ประเด็น คือ

๑) การสร้างพลังทางสังคม การบริการประชาชนอย่างมีประสิทธิภาพของภาครัฐ การส่งเสริมการเรียนรู้ตลอดชีวิตและพัฒนานวัตกรรม ประเด็นพลังทางสังคม เน้นการเปิดโอกาสให้เกิดกระบวนการมีส่วนร่วมของประชาชนและภาคีเครือข่ายในการร่วมคิดวางแผนดำเนินการติดตามประเมินผล และจัดการปัญหาและความต้องการ และการแก้ปัญหาความเหลื่อมล้ำทางเศรษฐกิจและสังคมของประชาชน ด้วยการเพิ่มขีดความสามารถของชุมชนท้องถิ่น ให้สามารถพึ่งพาตนเองได้และจัดการตนเองได้อย่างมีประสิทธิภาพ

๒) ประเด็นการบริการประชาชน ให้เกิดการรับรู้อย่างมีประสิทธิภาพของภาครัฐ ให้การพัฒนาระบบบริการประชาชน มีระบบฐานข้อมูลที่ให้บริการประชาชนอย่างเท่าเทียมกัน การบริหารการจัดการเงินการคลัง ปรับสมดุลของการดำเนินงานของภาครัฐให้เป็นไปอย่างรวดเร็วถูกต้องและเป็นธรรม มีการพัฒนาระบบบริหารงานของรัฐพัฒนาประสิทธิภาพและสมรรถนะของบุคลากรของรัฐ ให้สามารถตอบสนองต่อความต้องการของการพัฒนาท้องถิ่นได้

๓) ประเด็นการวิจัย พัฒนานวัตกรรม ให้สามารถสนับสนุนการศึกษาการจัดการความรู้ด้วยนวัตกรรมที่เป็นมิตรต่อสิ่งแวดล้อมในเชิงศิลปวัฒนธรรมและภูมิปัญญาท้องถิ่น บูรณาการกับองค์ความรู้

ที่ทันสมัยที่สามารถทำให้ชุมชนสามารถพึ่งพาตนเองได้ทั้งด้านการผลิต การแปรรูปและการตลาดอย่างครบวงจร สามารถดำรงชีวิตอย่างพึ่งพาตนเองได้ตามหลักพื้นฐานของเศรษฐกิจพอเพียง นอกจากนี้ ยังมีแผนแม่บทเฉพาะกิจภายใต้ยุทธศาสตร์ชาติอันเป็นผลมาจากสถานการณ์การแพร่ระบาดของเชื้อไวรัสโคโรนา (COVID-๑๙) ปีพุทธศักราช ๒๕๖๔ – ๒๕๖๕ ที่ให้ความสำคัญเป็นพิเศษกับการเตรียมความพร้อมในการเยียวยาช่วยเหลือผู้ที่ได้รับผลกระทบ พื้นฟูกิจกรรมทางเศรษฐกิจและสังคมให้เข้าสู่ภาวะปกติ มีเป้าหมายสำคัญ คือ “คนสามารถยังชีพอยู่ได้มีงานทำ กลุ่มเปราะบางได้รับการดูแลอย่างทั่วถึง สร้างอาชีพและกระจายรายได้สู่ท้องถิ่น เศรษฐกิจประเทศฟื้นตัวเข้าสู่ภาวะปกติ และมีการวางรากฐานเพื่อรองรับการปรับโครงสร้างเศรษฐกิจใหม่” โดยควรให้ความสำคัญเป็นพิเศษในระยะ ๒ ปีข้างหน้า เพื่อเสริมสร้างศักยภาพในการฟื้นฟูและขับเคลื่อนประเทศให้สามารถ “ล้มแล้ว ลุกไว หรือ Resilience” โดยได้ระบุประเด็นการพัฒนา ๔ ประการ

- ๑) การเสริมสร้างความเข้มแข็งของเศรษฐกิจฐานรากภายในประเทศ (Local Economy)
  - ๒) การยกระดับขีดความสามารถของประเทศเพื่อรองรับการเติบโตอย่างยั่งยืนในระยะยาว (Future Growth)
  - ๓) การพัฒนาศักยภาพและคุณภาพชีวิตของคนให้เป็นกำลังหลักในการขับเคลื่อนการพัฒนาประเทศ (Human Capital)
  - ๔) การปรับปรุงและพัฒนาปัจจัยพื้นฐานเพื่อส่งเสริมการฟื้นฟูและพัฒนาประเทศ (Enabling Factors) ให้สอดคล้องกับกระแสการเปลี่ยนแปลงที่จะส่งผลกระทบต่อศักยภาพของประเทศ
- นอกจากนี้ รัฐบาลยังกำหนดให้มีการจัดทำแผนการปฏิรูปประเทศ เป็นแผนระดับที่ ๒ ตามมติคณะรัฐมนตรี เมื่อวันที่ ๔ ธันวาคม พ.ศ. ๒๕๖๐ ที่จะสนับสนุนต่อการบรรลุเป้าหมายของยุทธศาสตร์ชาติและแผนแม่บทภายใต้ยุทธศาสตร์ชาติที่ทุกหน่วยงานและองค์กรปกครองส่วนท้องถิ่นจังหวัดเชียงใหม่จะต้องดำเนินการปฏิรูปประเทศให้เกิดการเปลี่ยนแปลงต่อประชาชน แม้ว่าแผนการปฏิรูปประเทศฉบับปรับปรุงตามประกาศในราชกิจจานุเบกษา ลงวันที่ ๒๕ กุมภาพันธ์ ๒๕๖๔ จะต้องดำเนินการทั้งหมด ๑๓ ด้าน ได้แก่ ด้านการเมือง ด้านการบริหารราชการแผ่นดิน ด้านกฎหมาย ด้านกระบวนการยุติธรรม ด้านเศรษฐกิจ ด้านทรัพยากรธรรมชาติและสิ่งแวดล้อม ด้านสาธารณสุขด้านสื่อสารมวลชนเทคโนโลยีสารสนเทศด้านสังคมด้านพลังงานด้านการป้องกันและปราบปรามการทุจริตและประพฤติมิชอบด้านการศึกษาและด้านวัฒนธรรมกีฬา แรงงานและการพัฒนาทรัพยากรมนุษย์แต่องค์กรปกครองส่วนท้องถิ่นจังหวัดเชียงใหม่ อาจจะมีแผนยุทธศาสตร์ที่สอดคล้องแบบบูรณาการ เกี่ยวกับทั้ง ๑๓ หัวข้อ ได้แก่ ด้าน การบริหารราชการแผ่นดิน ด้านเศรษฐกิจ ด้านทรัพยากรธรรมชาติและสิ่งแวดล้อม ด้านสาธารณสุข ด้านสื่อสารมวลชน เทคโนโลยีสารสนเทศ ด้านสังคม ด้านพลังงาน ด้านการป้องกันและปราบปรามการทุจริตและประพฤติมิชอบด้านการศึกษา ด้านวัฒนธรรม กีฬา แรงงาน และการพัฒนาทรัพยากรมนุษย์เป็นหลัก ส่วนด้านอื่นนั้นคงที่เกี่ยวข้องแบบบูรณาการไปด้วย ดังนั้น องค์กรปกครองส่วนท้องถิ่นอาจเน้นจุดสัมพันธ์กับแผนปฏิรูปประเทศที่ได้กล่าวข้างต้น ในที่นี้ ขอนำเอาบางส่วนที่เกี่ยวข้องมาพิจารณา เช่น

๑) แผนปฏิรูปประเทศด้านเศรษฐกิจ ที่มีเป้าหมายยกระดับศักยภาพทางเศรษฐกิจของประเทศกระจายความเจริญและความเข้มแข็งของภาคสังคม ลดความเหลื่อมล้ำให้เกิดผลสัมฤทธิ์ สร้างมูลค่าของการเกษตรให้สูงขึ้น การส่งเสริมและพัฒนาการท่องเที่ยวคุณภาพสูง การเพิ่มโอกาสของผู้ประกอบการขนาดกลางและขนาดเล็ก การพัฒนาคนเพื่อเป็นพลังงานในการขับเคลื่อนเศรษฐกิจ ซึ่งจะก่อให้เกิดการจ้างงานเพิ่มขึ้น บุคลากรในภาคเกษตรภาคการท่องเที่ยวจากผู้ประกอบการรายย่อย มีรายได้เพิ่มขึ้นมาจะกระตุ้นเศรษฐกิจของท้องถิ่นได้เป็นอย่างดีในภาวะปกติและภาวะผิดปกติ

๒) แผนปฏิรูปประเทศด้านทรัพยากรธรรมชาติและสิ่งแวดล้อม เพื่อให้ทรัพยากรธรรมชาติและสิ่งแวดล้อมได้รับการรักษาดูแลฟื้นฟูอย่างเป็นระบบมีความสมบูรณ์อย่างยั่งยืน และเกิดความสมดุล

ระหว่างการอนุรักษ์และการใช้ประโยชน์ ลดความขัดแย้งของการพัฒนาที่ใช้ฐานทรัพยากรธรรมชาติ บรรเทาผลกระทบและลดภัยพิบัติทางสิ่งแวดล้อมและธรรมชาติ ซึ่งการดำเนินการดังกล่าวขององค์กรปกครองส่วนท้องถิ่นนั้นจำเป็นที่จะต้องดำเนินการอย่างน้อย ๓ กิจกรรมคือ เพิ่มและพัฒนาพื้นที่ป่าไม้หรือพื้นที่สีเขียวในพื้นที่ของตนเองเพื่อสร้างเศรษฐกิจชุมชนในพื้นที่นอกเขตชลประทาน จัดการให้เกิดพื้นที่สีเขียวเพิ่มมากขึ้น ลดมลพิษทางอากาศทางน้ำขณะการจัดการสิ่งแวดล้อม ความหลากหลายทางชีวภาพที่จะเอื้อต่อคุณภาพชีวิตของชุมชนและสัตว์ ภายใต้ระบบการบริหารจัดการทรัพยากรธรรมชาติและสิ่งแวดล้อมของท้องถิ่น

๓) แผนปฏิรูปประเทศด้านสาธารณสุข จัดบริการสาธารณสุขที่มีประสิทธิภาพโดยทั่วถึง มีมาตรฐานสูงขึ้น ไม่ว่าจะอยู่ในภาวะฉุกเฉิน รวมถึงโรคระบาดระดับชาติและโรคอุบัติใหม่ เพิ่มประสิทธิภาพและประสิทธิผลในการดูแลผู้ป่วยและประชาชน การป้องกันและการรักษา ระบบบริการสุขภาพผู้สูงอายุ ทั้งการบริหารการรักษาพยาบาลที่บ้านและชุมชน การดูแลสุขภาพตนเองในระบบสุขภาพปฐมภูมิเชิงนวัตกรรมของชุมชน

๔) แผนปฏิรูปประเทศด้านสื่อสารมวลชน เทคโนโลยีสารสนเทศ ที่องค์กรปกครองส่วนท้องถิ่นจังหวัดเชียงใหม่จะต้องนำมาใช้ในการจัดทำแผนยุทธศาสตร์ โดยเน้นการใช้และเพิ่มพื้นที่ดิจิทัล เพื่อการสื่อสารอย่างมีจรรยาบรรณ สร้างโอกาสการรับรู้ให้แก่ประชาชนสามารถจัดการความรู้ผ่านระบบดิจิทัล ได้เน้นระบบการศึกษาในและนอกโรงเรียน และการศึกษาทางไกลเป็นสิ่งสำคัญในการให้ความรู้แก่ประชาชน ทั้งการพัฒนาคุณภาพชีวิตและอาชีพ จัดทำระบบฐานข้อมูลที่สามารถบริหารงาน เป็นศูนย์กลางแห่งการบริหารงานระบบข้อมูลของจังหวัดได้ มีคลังข้อมูลข่าวสารเพื่อประชาสัมพันธ์เชิงลบและการบริหารจัดการ การกำกับดูแลสื่อออนไลน์และยกระดับความตระหนักรู้ต่อข้อมูลข่าวสารเพื่อเตรียมความพร้อมประชาชน ให้พร้อมรับการเปลี่ยนแปลงและปรับตัวต่อสิ่งที่เกิดขึ้นในปัจจุบันและอนาคต

๕) แผนปฏิรูปประเทศด้านสังคม องค์กรปกครองส่วนท้องถิ่นจังหวัดเชียงใหม่ควรมีระบบการส่งเสริมการออม เพื่อสร้างหลักประกันรายได้แก่ประชาชนกลุ่มแรงงานทั้งในและนอกระบบ มีฐานข้อมูลทางสังคมและคลังความรู้ในระดับพื้นที่ระดับฐานข้อมูล (Database) สามารถนำมาใช้ในการจัดเก็บภาษีจากสวัสดิการและสร้างโอกาสในการประกอบอาชีพที่ตรงกับความต้องการและปัญหาของกลุ่มเป้าหมาย มีระบบการดูแลคนพิการคนที่ต้องการกลไกที่เอื้อต่อการเกิดชุมชนที่สามารถจัดการตนเองได้อย่างมีคุณภาพ

๖) แผนปฏิรูปประเทศด้านพลังงาน เน้นการใช้พลังงานสะอาดที่เป็นมิตรกับสิ่งแวดล้อม และคุ้มค่า สร้างความรู้ความตระหนักรู้ความเข้าใจที่ถูกต้องแก่ประชาชนอย่างต่อเนื่องถึงการใช้งบประมาณที่สะอาด

๗) แผนปฏิรูปประเทศด้านการป้องกันและปราบปรามการทุจริตและประพฤติมิชอบให้มีมาตรการควบคุมกำกับติดตามและการบริหารจัดการของหน่วยงานของภาครัฐและภาคเอกชนที่องค์กรปกครองส่วนท้องถิ่น จะเข้าไปมีส่วนเกี่ยวข้องอย่างซื่อสัตย์สุจริต ภายใต้กรอบธรรมาภิบาลและการกำกับกิจกรรมที่ได้อย่างแท้จริง หรือส่งเสริมให้ชุมชนมีส่วนร่วมในการต่อต้านการทุจริต มีกระบวนการดำเนินงานที่ยุติธรรมที่รวดเร็วโปร่งใส ไม่เลือกปฏิบัติ ประกาศันการทุจริตเชิงนโยบายในการดำเนินโครงการขนาดใหญ่

๘) แผนปฏิรูปประเทศด้านการศึกษา เน้นการยกระดับคุณภาพของการจัดการศึกษาลดความเหลื่อมล้ำทางการศึกษาในชุมชนต่าง ๆ ไม่ว่าจะบนพื้นที่สูงหรือที่ราบ เพิ่มขีดความสามารถในการแข่งขันด้วยคุณภาพของประชาชนทุกระดับ ตั้งแต่ระดับปฐมวัย วัยแรงงาน และผู้สูงอายุ จะจัดการศึกษาผู้ใหญ่ เน้นการพัฒนาการจัดการเรียนการสอนศูนย์การเรียนรู้ฐานสมรรถนะตอบสนองการเปลี่ยนแปลงในศตวรรษที่ ๒๑ การพัฒนาทักษะ ตามนโยบายของการพัฒนาอย่างยั่งยืน ทั้ง ๑๗ ข้อเป้าหมาย (๑๗ SDGs) การจัดการศึกษานั้น องค์กรปกครองส่วนท้องถิ่น ให้การสนับสนุนแก่ผู้เรียนทุกกลุ่มได้รับการศึกษาที่มีคุณภาพตามมาตรฐานสากล ปรับตัวได้ต่อการเปลี่ยนแปลงของโลกในอนาคตที่สามารถแก้ปัญหาในเชิงวิกฤติปรับตัวสื่อสารและทำงานร่วมกับผู้อื่นได้อย่างมีประสิทธิภาพ มีวินัยด้วยนิสัยที่ใฝ่รู้อย่างต่อเนื่องตลอดชีวิต

๙) แผนปฏิรูปประเทศด้านวัฒนธรรม กีฬา แรงงาน และพัฒนาทรัพยากรมนุษย์ เน้นการเพิ่มมูลค่าทางเศรษฐกิจฐานวัฒนธรรม มีความรอบรู้ด้านสุขภาพเพื่อพัฒนาสุขภาพที่แข็งแรง ให้ประชาชนเป็นคนดีคนเก่งและมีคุณภาพ พร้อมทั้งกาย ใจ สติปัญญา และสุขภาวะที่ดี โดยสามารถสร้างรายได้จากศิลปวัฒนธรรมภูมิปัญญา และสิ่งแวดล้อม มาใช้ในการเพิ่มมูลค่าในเชิงการท่องเที่ยวหรือการเพิ่มผลิตภาพ

### ประเด็นยุทธศาสตร์ชาติ

#### ๔.๑ ยุทธศาสตร์ชาติด้านความมั่นคง

- (๑) การรักษาความสงบภายในประเทศ
- (๒) การป้องกันและแก้ไขปัญหามีผลกระทบต่อความมั่นคง
- (๓) การพัฒนาศักยภาพของประเทศให้พร้อมเผชิญภัยคุกคามที่กระทบต่อความมั่นคงของชาติ
- (๔) การบูรณาการความร่วมมือด้านความมั่นคงกับอาเซียนและนานาชาติ รวมถึงองค์กรภาครัฐและที่มีใช้ภาครัฐ
- (๕) การพัฒนากลไกการบริหารจัดการความมั่นคงแบบองค์รวม

#### ๔.๒ ยุทธศาสตร์ชาติด้านการสร้างความสามารถในการแข่งขัน

- (๑) การเกษตรสร้างมูลค่า
- (๒) อุตสาหกรรมและบริการแห่งอนาคต
- (๓) สร้างความหลากหลายด้านการท่องเที่ยว
- ๔.๔ โครงสร้างพื้นฐาน เชื่อมไทย เชื่อมโลก
- (๕) พัฒนาเศรษฐกิจบนพื้นฐานผู้ประกอบการยุคใหม่

#### ๔.๓ ยุทธศาสตร์ชาติด้านการพัฒนาและเสริมสร้างศักยภาพทรัพยากรมนุษย์

- (๑) การปรับเปลี่ยนค่านิยมและวัฒนธรรม
- (๒) การพัฒนาศักยภาพคนตลอดช่วงชีวิต
- (๓) ปฏิรูปกระบวนการเรียนรู้ที่ตอบสนองต่อการเปลี่ยนแปลงในศตวรรษที่ ๒๑
- (๔) การตระหนักถึงพหุปัญญาของมนุษย์ที่หลากหลาย
- (๕) การเสริมสร้างให้คนไทยมีสุขภาวะที่ดี
- (๖) การสร้างสภาพแวดล้อมที่เอื้อต่อการพัฒนาและเสริมสร้างศักยภาพ

ทรัพยากรมนุษย์

พัฒนาประเทศ

#### ๔.๔ ยุทธศาสตร์ชาติด้านการสร้างโอกาสและความเสมอภาคทางสังคม

- (๑) การลดความเหลื่อมล้ำ สร้างความเป็นธรรมในทุกมิติ
- (๒) การกระจายศูนย์กลางความเจริญทางเศรษฐกิจ สังคม และเทคโนโลยี
- (๓) การเสริมสร้างพลังทางสังคม
- (๔) การเพิ่มขีดความสามารถของชุมชนท้องถิ่นในการพัฒนา การพึ่งตนเองและการจัดการตนเอง

#### ๔.๕ ยุทธศาสตร์ชาติด้านการสร้างการเติบโตบนคุณภาพชีวิตที่เป็นมิตรกับ

สิ่งแวดล้อม

- (๑) สร้างการเติบโตอย่างยั่งยืนบนสังคมเศรษฐกิจสีเขียว
- (๒) สร้างการเติบโตอย่างยั่งยืนบนสังคมเศรษฐกิจภาคทะเล

(๓) สร้างการเติบโตอย่างยั่งยืนบนสังคมที่เป็นมิตรต่อสภาพภูมิอากาศ  
 (๔) พัฒนาพื้นที่เมือง ชนบท เกษตรกรรมและอุตสาหกรรมเชิงนิเวศ  
 มุ่งเน้นความเป็นเมืองที่เติบโตอย่างต่อเนื่อง

- (๕) พัฒนาความมั่นคงน้ำ พลังงาน และเกษตรที่เป็นมิตรต่อสิ่งแวดล้อม  
 (๖) ยกระดับกระบวนการทัศน์เพื่อกำหนดอนาคตประเทศ

#### ๔.๖ ยุทธศาสตร์ชาติด้านการปรับสมดุลและพัฒนาระบบการบริหารจัดการภาครัฐ

(๑) ภาครัฐที่ยึดประชาชนเป็นศูนย์กลาง ตอบสนองความต้องการ และให้บริการอย่างสะดวกรวดเร็ว โปร่งใส

(๒) ภาครัฐบริหารงานแบบบูรณาการโดยมียุทธศาสตร์ชาติเป็นเป้าหมาย และเชื่อมโยงการพัฒนาในทุกระดับ ทุกประเด็น ทุกภารกิจ และทุกพื้นที่

(๓) ภาครัฐมีขนาดเล็กกลาง เหมาะสมกับภารกิจ ส่งเสริมให้ประชาชนและทุกภาคส่วนมีส่วนร่วมในการพัฒนาประเทศ

(๔) ภาครัฐมีความทันสมัย

(๕) บุคลากรภาครัฐเป็นคนดีและเก่ง ยึดหลักคุณธรรม จริยธรรม มีจิตสำนึกมีความสามารถสูง มุ่งมั่น และเป็นมืออาชีพ

(๖) ภาครัฐมีความโปร่งใส ปลอดการทุจริตและประพฤติมิชอบ

(๗) กฎหมายมีความสอดคล้องเหมาะสมกับบริบทต่าง ๆ และมีเท่าที่จำเป็น

(๘) กระบวนการยุติธรรมเคารพสิทธิมนุษยชนและปฏิบัติต่อประชาชนโดยเสมอภาค

#### ๑.๒ แผนพัฒนาเศรษฐกิจและสังคมแห่งชาติ ฉบับที่ ๑๒ และกรอบแผนพัฒนาเศรษฐกิจและสังคมแห่งชาติ ฉบับที่ ๑๓ (พ.ศ. ๒๕๖๖ - ๒๕๗๐)

แผนพัฒนาเศรษฐกิจและสังคมแห่งชาติ ฉบับที่ ๑๒ (พ.ศ. ๒๕๖๐ - ๒๕๖๔) ได้จัดทำขึ้นในช่วงเวลาของการปฏิรูปประเทศและสถานการณ์โลกที่เปลี่ยนแปลงอย่างรวดเร็ว โดยได้น้อมนำหลักปรัชญาเศรษฐกิจพอเพียงมาเป็นแนวทางในการพัฒนาประเทศ เพื่อเสริมสร้างภูมิคุ้มกันและช่วยให้สังคมไทยสามารถยืนหยัดอยู่ได้อย่างมั่นคง เกิดภูมิคุ้มกัน และมีการบริหารจัดการความเสี่ยงอย่างเหมาะสม ส่งผลให้การพัฒนาประเทศสู่ความสมดุลและยั่งยืน (สำนักงานสภาพัฒนาการเศรษฐกิจและสังคมแห่งชาติ, ๒๕๖๔)

กรอบหลักของการวางแผนที่น้อมนำและประยุกต์ใช้หลักปรัชญาเศรษฐกิจพอเพียงยึดคนเป็นศูนย์กลางของการพัฒนาอย่างมีส่วนร่วม การพัฒนาที่ยึดหลักสมดุล ยั่งยืน โดยวิสัยทัศน์ของการพัฒนาในแผนพัฒนาเศรษฐกิจและสังคมแห่งชาติ ฉบับที่ ๑๒ ให้ความสำคัญกับการกำหนดทิศทางพัฒนาที่มุ่งมั่นสู่การเปลี่ยนแปลงผ่านประเทศไทย จากประเทศที่มีรายได้ปานกลางไปสู่ประเทศที่มีรายได้สูง มีความมั่นคง และยั่งยืน สังคมอยู่ร่วมกันอย่างมีความสุข กำหนดตำแหน่งทางยุทธศาสตร์ของประเทศที่สอดคล้องกับยุทธศาสตร์ชาติ โดยมีการกระจายรายได้อย่างเป็นธรรม เป็นศูนย์กลางด้านการขนส่งและโลจิสติกส์ของภูมิภาคสู่ความเป็นชาติการค้าและบริการ รวมถึงเป็นแหล่งผลิตสินค้าเกษตรอินทรีย์และเกษตรปลอดภัย แหล่งอุตสาหกรรมสร้างสรรค์และนวัตกรรมสูงที่เป็นมิตรต่อสิ่งแวดล้อม

การพัฒนาประเทศในระยะแผนพัฒนาเศรษฐกิจและสังคมแห่งชาติ ฉบับที่ ๑๒ จะมุ่งบรรลุเป้าหมายในระยะ ๕ ปีที่จะสามารถต่อยอดในระยะต่อไปเพื่อให้บรรลุเป้าหมายการพัฒนาระยะยาวตามยุทธศาสตร์ ๒๐ ปี แผนพัฒนาเศรษฐกิจและสังคมแห่งชาติ ฉบับที่ ๑๒ มีทั้งหมด ๑๐ ยุทธศาสตร์ โดยมี ๖ ยุทธศาสตร์ตามกรอบยุทธศาสตร์ชาติ ๒๐ ปีและอีก ๔ ยุทธศาสตร์ที่เป็นปัจจัยสนับสนุน ดังนี้

๒.๒.๑ การเสริมสร้างและพัฒนาศักยภาพทุนมนุษย์ของประเทศไทยยังมีปัญหาในด้านคุณภาพคนในแต่ละช่วงวัย ให้ความสำคัญกับการวางรากฐานการพัฒนาคนให้มีความสมบูรณ์ เพื่อให้คนไทย

มีทัศนคติและพฤติกรรมตามบรรทัดฐานที่ดีของสังคม ได้รับการศึกษาที่มีคุณภาพสูงตามมาตรฐานสากล และสามารถเรียนรู้ด้วยตนเองอย่างต่อเนื่อง มีสุขภาวะที่ดีขึ้น คนทุกช่วงวัยมีทักษะ ความรู้ และความสามารถเพิ่มขึ้น รวมทั้งสถาบันทางสังคมมีความเข้มแข็งและมีส่วนร่วมในการพัฒนาประเทศเพิ่มขึ้น

๒.๒.๒ ยุทธศาสตร์การสร้างความเป็นธรรมและลดความเหลื่อมล้ำในสังคม มุ่งลดปัญหาความเหลื่อมล้ำด้านรายได้ของกลุ่มคนที่มีฐานะทางเศรษฐกิจสังคมที่แตกต่างกัน แก้ไขปัญหาความยากจนเพิ่มโอกาสการเข้าถึงบริการพื้นฐานทางสังคมของภาครัฐ รวมทั้งเพิ่มศักยภาพชุมชนและเศรษฐกิจฐานรากให้มีความเข้มแข็งเพื่อให้ชุมชนพึ่งพาตนเองและได้รับส่วนแบ่งผลประโยชน์ทางเศรษฐกิจมากขึ้น

๒.๒.๓ ยุทธศาสตร์การสร้างความเข้มแข็งทางเศรษฐกิจและแข่งขันได้อย่างยั่งยืน เน้นให้เศรษฐกิจเติบโตได้ตามศักยภาพและมีเสถียรภาพ ภาคส่งออกมีการพัฒนาจนสามารถขยายตัวและเป็นกลไกสำคัญในการขับเคลื่อนเศรษฐกิจไทย นอกจากนี้ ยังเน้นให้เศรษฐกิจรายสาขามีการเติบโตอย่างเข้มแข็ง ภาคการเกษตรเน้นเกษตรกรรมยั่งยืนและให้เกษตรกรมีรายได้เพิ่มขึ้น

๒.๒.๔ ยุทธศาสตร์การเติบโตที่เป็นมิตรกับสิ่งแวดล้อมเพื่อการพัฒนาที่ยั่งยืน มุ่งเน้นการรักษาและฟื้นฟูฐานทรัพยากรธรรมชาติ การสร้างความมั่นคงด้านน้ำ และการบริหารจัดการทรัพยากรน้ำให้มีประสิทธิภาพการสร้างความดี สิ่งแวดล้อมที่ดี ลดมลพิษ และลดผลกระทบต่อสุขภาพของประชาชนและระบบนิเวศ การเพิ่มประสิทธิภาพการลดก๊าซเรือนกระจกและขีดความสามารถในการปรับตัวต่อการเปลี่ยนแปลงสภาพภูมิอากาศ และการเพิ่มประสิทธิภาพการบริหารจัดการเพื่อลดความเสี่ยงจากภัยพิบัติ และลดความสูญเสียในชีวิตและทรัพย์สินที่เกิดจากสาธารณภัย

๒.๒.๕ ยุทธศาสตร์การเสริมสร้างความมั่นคงแห่งชาติ เพื่อการพัฒนาประเทศสู่ความมั่งคั่งและยั่งยืนเน้นการปกป้องและเชิดชูสถาบันพระมหากษัตริย์ให้เป็นสถาบันหลักของประเทศ สังคมมีความสมานฉันท์ประชาชนมีส่วนร่วมป้องกันแก้ไข ปัญหาความมั่นคง ประชาชนในจังหวัดชายแดนภาคใต้มีความปลอดภัยในชีวิตและทรัพย์สิน มีโอกาสในการศึกษาและการประกอบอาชีพที่สร้างรายได้เพิ่มขึ้น ประเทศไทยมีความสัมพันธ์และความร่วมมือด้านความมั่นคงกับนานาประเทศในการป้องกันภัยคุกคามในรูปแบบต่าง ๆ

๒.๒.๖ ยุทธศาสตร์การบริหารจัดการในภาครัฐ การป้องกันการทุจริตประพฤติมิชอบ และธรรมาภิบาลในสังคมไทย เร่งปฏิรูปการบริหารจัดการภาครัฐให้เกิดผลสัมฤทธิ์อย่างจริงจัง โดยมุ่งเน้นในเรื่องการลดสัดส่วนค่าใช้จ่ายด้านบุคลากร และเพิ่มประสิทธิภาพการบริหารจัดการและการให้บริการของภาครัฐ

๒.๒.๗ ยุทธศาสตร์การพัฒนาโครงสร้างพื้นฐานและระบบโลจิสติกส์ มุ่งเน้นการลดการใช้พลังงานและลดต้นทุนโลจิสติกส์ของประเทศ

๒.๒.๘ ยุทธศาสตร์การพัฒนาวิทยาศาสตร์ เทคโนโลยี วิจัย และนวัตกรรม เพิ่มความเข้มแข็งด้านวิทยาศาสตร์และเทคโนโลยีของประเทศ และการเพิ่มความสามารถในการประยุกต์ใช้วิทยาศาสตร์เทคโนโลยีและนวัตกรรม เพื่อยกระดับความสามารถการแข่งขันของภาคการผลิตและบริการและคุณภาพชีวิตของประชาชน

๒.๒.๙ ยุทธศาสตร์การพัฒนาภาค เมือง และพื้นที่เศรษฐกิจ ลดช่องว่างรายได้ระหว่างภาค และมีการกระจายรายได้ที่เป็นธรรมมากขึ้น เพิ่มจำนวนเมืองศูนย์กลางของจังหวัดเป็นเมืองนำอยู่สำหรับคนทุกกลุ่มในสังคมโดยพื้นที่ฐานเศรษฐกิจหลักมีระบบการผลิตที่มีประสิทธิภาพสูงและเป็นมิตรต่อสิ่งแวดล้อม และการเพิ่มมูลค่าการลงทุนในพื้นที่เศรษฐกิจใหม่บริเวณชายแดน

๒.๒.๑๐ ยุทธศาสตร์ความร่วมมือระหว่างประเทศเพื่อการพัฒนา การเพิ่มระบบห่วงโซ่มูลค่าในอนุภูมิภาคและภูมิภาคอาเซียน โดยประเทศไทยเป็นฐานเศรษฐกิจ การค้า และการลงทุนที่สำคัญในภูมิภาคอนุภูมิภาคอาเซียน และเอเชีย รวมทั้งมีการพัฒนาส่วนขยายจากแนวระเบียงเศรษฐกิจในอนุภูมิภาคให้ครอบคลุมภูมิภาคอาเซียน เอเชียตะวันออก และเอเชียใต้ และประเทศไทยเป็นหุ้นส่วนการพัฒนาที่สำคัญทั้งในระดับ



โดยมีหลักการสำคัญของแผนพัฒนาเศรษฐกิจและสังคมแห่งชาติ ฉบับที่ ๑๒

๑) การบูรณาการการพัฒนาในทุกมิติอย่างสมเหตุสมผล มีความพอประมาณและมีระบบมีค้ำกันและการบริหารจัดการความเสี่ยงที่ดี มุ่งเน้นการพัฒนาคนมีความเป็นคนที่สมบูรณ์

๒) มุ่งสร้างคุณภาพชีวิตและสุขภาวะที่ดีสำหรับคนไทย พัฒนาการให้มีความเป็นคนที่สมบูรณ์ มีวินัย ใฝ่รู้ มีความรู้ มีทักษะ มีความคิดสร้างสรรค์ มีทัศนคติที่ดี รับผิดชอบต่อสังคม มีจริยธรรม และคุณธรรม

๓) ประเทศไทยมีเอกราช โดยการดำรงอยู่อย่างมั่นคงและยั่งยืนของสถาบันหลักของชาติประชาชนปราศจากภัยคุกคามทุกรูปแบบ โดยอยู่ร่วมกันในชาติอย่างสันติสุขเป็นปึกแผ่นมีความมั่นคงทางสังคมรวมถึงความมั่นคงทางด้านพลังงาน อาหาร และน้ำ

๔) เศรษฐกิจและสังคมไทยมีการพัฒนาอย่างมั่นคงบนฐานการพัฒนาที่ยั่งยืน สังคมที่เป็นธรรม มีความเหลื่อมล้ำน้อย คนไทยเป็นมนุษย์ที่สมบูรณ์เป็นพลเมืองที่มีวินัย ตื่นรู้และเรียนรู้ได้ด้วยตนเองตลอดชีวิต มีสุขภาพร่างกายและจิตใจสมบูรณ์มีความเจริญเติบโตทางจิตวิญญาณ จิตสาธารณะและทำประโยชน์ต่อส่วนรวม

๕) การใช้กลไกประชารัฐที่เป็นการรวมพลังขับเคลื่อนจากทั้งภาคเอกชนและประชาชน มุ่งเสริมสร้างกลไกพัฒนาให้มีประสิทธิภาพและสอดคล้องกับสถานการณ์ที่เป็นปัจจุบันมากขึ้นทั้งกลไกที่เป็นกฎระเบียบต่าง ๆ และกลไกการทำงานในรูปแบบของคณะกรรมการหรือหน่วยงานที่รับผิดชอบการขับเคลื่อนยุทธศาสตร์ในทุกระดับให้มีความเหมาะสมและสอดคล้องกับสถานการณ์

กล่าวโดยสรุปแล้วแผนพัฒนาเศรษฐกิจและสังคมแห่งชาติฉบับที่ ๑๒ (พ.ศ. ๒๕๖๐-๒๕๖๔) น่าจะสอดคล้องกับการพัฒนาขององค์กรปกครองส่วนท้องถิ่น ๕ ยุทธศาสตร์ ได้แก่

๑) ยุทธศาสตร์การสร้างความเป็นธรรมและลดความเหลื่อมล้ำในสังคม ได้แก่ การเสริมสร้างศักยภาพชุมชนการพัฒนาเศรษฐกิจชุมชน และการสร้างความเข้มแข็งการเงินฐานราก

๒) ยุทธศาสตร์การสร้างความเข้มแข็งทางเศรษฐกิจและแข่งขันได้อย่างยั่งยืน ได้แก่ การเสริมสร้างฐานการผลิตนอกและในภาคเกษตรให้เข้มแข็งและยั่งยืน ยกกระตือรือร้นการผลิตสินค้าเกษตรเขาสู่ระบบมาตรฐานและสอดคล้องกับความต้องการตลาด เสริมสร้างศักยภาพสถาบันเกษตรกรและการรวมกลุ่มส่งเสริมและสนับสนุนการสร้างมูลค่าเพิ่มสินค้าเกษตร

๓) ยุทธศาสตร์การเติบโตที่เป็นมิตรกับสิ่งแวดล้อมอย่างยั่งยืน ส่งเสริมความหลากหลายทางชีวภาพ บริหารจัดการน้ำและการส่งเสริมการผลิตและการบริโภคที่เป็นมิตรกับสิ่งแวดล้อม

๔) ยุทธศาสตร์การเพิ่มประสิทธิภาพการบริหารจัดการภาครัฐและธรรมาภิบาลในสังคมไทย ได้แก่ การปรับปรุงโครงสร้างหน่วยงาน บทบาท ภารกิจ และคุณภาพบุคลากรภาครัฐให้มีความโปร่งใส ทันสมัย คล่องตัว มีขนาดที่เหมาะสมและเกิดความคุ้มค่า

### การพัฒนาประเทศในระยะของแผนพัฒนาเศรษฐกิจและสังคมแห่งชาติ ฉบับที่ ๑๓

(พ.ศ. ๒๕๖๖-๒๕๗๐)

เนื่องจากรัฐบาลยังไม่ได้ประกาศใช้แผนพัฒนาเศรษฐกิจและสังคมแห่งชาติ ฉบับที่ ๑๓ (พ.ศ. ๒๕๖๖-๒๕๗๐) คณะทำงานจึงวิเคราะห์แนวทางการขับเคลื่อนการพัฒนาประเทศในระยะต่อไปท่ามกลางแนวโน้มการเปลี่ยนแปลงที่เกิดขึ้นในระดับโลก การแพร่ระบาดของโรคติดเชื้อไวรัสโคโรนา ๒๐๑๙ (โควิด-๑๙) ได้ส่งผลให้สถานการณ์ของประเทศไทย อาจต้องเผชิญกับความเสี่ยงที่ทำให้ประเทศไทยมีความเปราะบางยิ่งขึ้น โดยหากไม่ได้รับการแก้ไขอย่างเร่งด่วน จะเป็นเหตุให้ประเทศไทยไม่สามารถก้าวตามโลกได้อย่างเท่าทัน ซึ่งการพัฒนาประเทศในระยะของแผนพัฒนาเศรษฐกิจและสังคมแห่งชาติ ฉบับที่ ๑๓ (พ.ศ. ๒๕๖๖-๒๕๗๐) เป็นแผนระดับปฏิบัติการในช่วง ๕ ปีที่สองของยุทธศาสตร์ชาติ ๒๐ ปี ในการร่างกรอบ

การพัฒนาประเทศในระยะของแผนพัฒนาเศรษฐกิจและสังคมแห่งชาติ ฉบับที่ ๑๓ (พ.ศ. ๒๕๖๖-๒๕๗๐) ยังคงโน้มมนำปรัชญาเศรษฐกิจพอเพียงมาเป็นหลักปรัชญานำทางในการขับเคลื่อนและวางแผนการพัฒนาประเทศ ที่ไม่ว่าประเทศไทยและประชาคมโลกยังต้องเผชิญกับสถานการณ์แพร่ระบาดของเชื้อไวรัสโคโรนา (โควิด-๑๙) และโครงสร้างในประเทศที่ยังคงมีข้อจำกัดภายในที่รอการปรับปรุงแก้ไขในหลายมิติ (สำนักงานสภาพัฒนาการเศรษฐกิจและสังคมแห่งชาติ, ๒๕๖๔) ในช่วงระยะเวลาของแผนพัฒนาเศรษฐกิจและสังคมแห่งชาติ ฉบับที่ ๑๓ (พ.ศ. ๒๕๖๖-๒๕๗๐) ประเทศไทยจะยังคงเผชิญกับแนวโน้มการเปลี่ยนแปลงต่าง ๆ ของโลก การทบทวนบริบทการพัฒนาประเทศในกรอบแผนพัฒนาเศรษฐกิจและสังคมแห่งชาติ ฉบับที่ ๑๓ (พ.ศ. ๒๕๖๖-๒๕๗๐) มีวัตถุประสงค์เพื่อ ๑) ฉายภาพแนวโน้มการเปลี่ยนแปลงระดับโลก (Megatrends) ที่สำคัญและคาดว่าจะมีผลต่อทิศทางการพัฒนาประเทศในอนาคต ๒) สรุปสาระสำคัญของผลกระทบจากการแพร่ระบาดของโรคติดเชื้อไวรัสโคโรนา (โควิด-๑๙) ซึ่งได้ส่งผลกระทบต่อประเทศไทยในหลากหลายมิติ และ ๓) ทบทวนสถานะของการพัฒนาประเทศ ทั้งในด้านความมั่นคงความสามารถในการแข่งขัน การพัฒนาทรัพยากรมนุษย์ การสร้างโอกาสและความเสมอภาคทางสังคม การสร้างการเติบโตที่เป็นมิตรต่อสิ่งแวดล้อม และการปรับสมดุลและพัฒนาระบบการบริหารจัดการภาครัฐ รวมถึงนำเสนอผลที่เกิดขึ้นจากการเปลี่ยนแปลงระดับโลกและผลกระทบจากวิกฤตเชื้อไวรัสโคโรนา (โควิด-๑๙) ที่มีต่อประเทศไทย เพื่อให้การขับเคลื่อนการพัฒนาประเทศเกิดผลสัมฤทธิ์ตามเป้าหมายที่กำหนดไว้ในยุทธศาสตร์ชาติและสอดคล้องกับแนวคิดการพัฒนาประเทศ การพลิกโฉมประเทศไทย (Thailand's Transformation) ในระยะแผนพัฒนา ฉบับที่ ๑๓ จึงมีเป้าหมายหลักเพื่อพลิกโฉมประเทศไทยไปสู่ “เศรษฐกิจสร้างคุณค่า สังคมเดินหน้าอย่างยั่งยืน” หรือ “Hi-Value and Sustainable Thailand” โดยกรอบแผนพัฒนาเศรษฐกิจและสังคมแห่งชาติ ฉบับที่ ๑๓ มีสาระสำคัญโดยสังเขปต่อไปนี้

๑) เศรษฐกิจมูลค่าสูงที่เป็นมิตรต่อสิ่งแวดล้อม (High Value-added Economy) โดยเพิ่มประสิทธิภาพการผลิตและสร้างมูลค่าเพิ่มให้สินค้าเกษตรด้วยเทคโนโลยี การท่องเที่ยวเน้นคุณค่าและความยั่งยืนกิจกรรมหลากหลายกระจายรายได้ใส่ใจสิ่งแวดล้อม การผลิตและส่งเสริมการใช้ยานยนต์ไฟฟ้า ยกระดับการแพทย์ให้ทันสมัยและทั่วถึงเป็นศูนย์กลางบริการสุขภาพมูลค่าสูง โครงข่ายคมนาคมและสิ่งอำนวยความสะดวกเชื่อมโยงกับภูมิภาคอย่างไร้รอยต่อ และส่งเสริมการผลิตสินค้าอิเล็กทรอนิกส์ที่ทันสมัย บริการดิจิทัลและดิจิทัลคอนเทนต์เติบโตรวดเร็ว

๒) สังคมแห่งโอกาสและความเสมอภาค เสริมสร้างศักยภาพธุรกิจขนาดย่อม (SMEs) วิสาหกิจชุมชนและวิสาหกิจเพื่อสังคมให้เติบโตอย่างต่อเนื่อง สามารถเข้าถึงเทคโนโลยีและตลาดสมัยใหม่ พื้นที่และเมืองมีความเจริญทันสมัยและน่าอยู่ ลดความเหลื่อมล้ำระหว่างพื้นที่ กระจายโอกาสทางเศรษฐกิจและสังคม ประชาชนสามารถยับยั้งสถานะและได้รับการคุ้มครองทางสังคมอย่างเหมาะสม

๓) วิถีชีวิตยั่งยืน (Eco-friendly Living) เศรษฐกิจหมุนเวียนและสังคมคาร์บอนต่ำ โดยของเสียถูกนำกลับมาใช้ประโยชน์และพัฒนาเป็นพลังงานหมุนเวียน ลดความเสี่ยงจากธรรมชาติใช้มาตรการเชิงพื้นที่และเทคโนโลยีในการรับมือจากภัยธรรมชาติ และ

๔) ปัจจัยสนับสนุนการพลิกโฉมประเทศไทย (Key Enablers for Thailand's Transformation) กำลังคนมีสมรรถนะสูงตอบโจทย์การพัฒนาแห่งอนาคต ระบบการศึกษาและพัฒนาฝีมือแรงงานมีคุณภาพคนทุกช่วงวัยมีการเรียนรู้ตลอดชีวิต ภาครัฐมีสมรรถภาพสูงและทันสมัยอย่างมีประสิทธิภาพ

1.
เศรษฐกิจมูลค่าสูงที่เป็นมิตรต่อสิ่งแวดล้อม

High Value-added Economy

1. เกษตรและเกษตรแปรรูปมูลค่าสูง

เพิ่มประสิทธิภาพการผลิตและสร้างมูลค่าเพิ่มให้สินค้าเกษตรด้วยเทคโนโลยี



2. การท่องเที่ยวเน้นคุณค่าและความยั่งยืน

กิจกรรมหลากหลายกระจายรายได้ใส่ใจสิ่งแวดล้อม



3. ฐานการผลิตยานยนต์ไฟฟ้า

สร้างศักยภาพการผลิตและส่งเสริมการใช้ยานยนต์ไฟฟ้า





3.
วิถีชีวิตที่ยั่งยืน

Eco-friendly Living

4. การแพทย์และสุขภาพครบวงจร

ยกระดับการแพทย์ให้ทันสมัย ก้าวถึงเป็นศูนย์กลางบริการสุขภาพมูลค่าสูง



5. ประตุการค้าการลงทุนและโลจิสติกส์ของภูมิภาค

โครงข่ายคมนาคมและสิ่งอำนวยความสะดวกเชื่อมโยงกับภูมิภาคอย่างไร้รอยต่อ



6. อิเล็กทรอนิกส์อัจฉริยะและบริการดิจิทัล

ส่งเสริมการผลิตสินค้าอิเล็กทรอนิกส์ที่ทันสมัย บริการดิจิทัลและดิจิทัลคอนเทนต์เติบโตรวดเร็ว



10. เศรษฐกิจหมุนเวียนและสังคมคาร์บอนต่ำ

ของเสียถูกนำกลับมาใช้ประโยชน์และพัฒนาพลังงานหมุนเวียนเป็นแหล่งพลังงานหลัก



11. ลดความเสี่ยงจากภัยธรรมชาติ

ใช้มาตรการเชิงพื้นที่และเทคโนโลยี ในการรับมือภัยธรรมชาติ



2.
สังคมแห่งโอกาส และความเสมอภาค

High Opportunity Society

7. SMEs วิสาหกิจชุมชนและวิสาหกิจเพื่อสังคมเติบโตอย่างต่อเนื่อง

เสริมสร้างศักยภาพสามารถเข้าถึงเทคโนโลยีและตลาดสมัยใหม่



8. พื้นที่และเมืองมีความเจริญทันสมัย และน่าอยู่

ลดความเหลื่อมล้ำระหว่างพื้นที่ กระจายโอกาสทางเศรษฐกิจและสังคม



9. ความยากจนข้ามรุ่นลดลงและได้รับความคุ้มครองทางสังคมเพียงพอ

ประชาชนสามารถขยับสถานะและได้รับการคุ้มครองทางสังคมอย่างเหมาะสม



12. ทำสังคมมีสมรรถนะสูง

ตอบโจทย์การพัฒนาแห่งอนาคต ระบบการศึกษาและพัฒนาฝีมือแรงงานมีคุณภาพ คนทุกช่วงวัยมีการเรียนรู้ตลอดชีวิต



13. ภาครัฐที่มีสมรรถนะสูง

ภาครัฐทันสมัยมีประสิทธิภาพ



4.
ปัจจัยสนับสนุนการพลิกโฉมประเทศ

Key Enablers for Thailand's Transformation

### ๑.๓ แผนพัฒนาภาค/แผนพัฒนากลุ่มจังหวัด/แผนพัฒนาจังหวัด

#### ๑.๓.๑ แผนพัฒนาภาค พ.ศ. ๒๕๖๐-๒๕๖๕ (ฉบับทบทวน)

ภาคเหนือมีทุนทางสังคมและวัฒนธรรมประเพณีที่มีอัตลักษณ์โดดเด่น มีการฟื้นฟูสืบสานและสร้างสรรค์พัฒนาสู่การผลิตสินค้าและบริการ โดยเฉพาะเป็นแหล่งท่องเที่ยวที่มีบริการสุขภาพและผลิตภัณฑ์หัตถกรรมที่มีชื่อเสียงระดับสากล พื้นที่เกษตรของภาคเหนือมีขนาดเล็กเหมาะสมต่อการปรับระบบการผลิตเพื่อสร้างคุณค่าตามแนวทางเกษตรอินทรีย์ ในเชิงภูมิศาสตร์แล้วภาคเหนือมีศักยภาพในการขยายการค้า การลงทุน และบริการเชื่อมโยงเศรษฐกิจในกลุ่มอนุภูมิภาคุ่มแม่น้ำโขง และสามารถขยายไปสู่จีนตอนใต้และกลุ่มประเทศเอเชียใต้ตามแนวระเบียงเศรษฐกิจเหนือ-ใต้ และตะวันออก-ตะวันตก ดังนั้น การพัฒนาภาคเหนือสู่ความ “มั่นคง มั่งคั่ง ยั่งยืน” จำเป็นจะต้องนำศักยภาพทางภูมิสังคมประกอบกับปัจจัยสนับสนุนด้านโครงสร้างพื้นฐานและองค์ความรู้ของสถาบันการศึกษาและองค์กรในพื้นที่มาใช้ในการต่อยอดการผลิตและบริการที่มีศักยภาพและโอกาสเพื่อสร้างมูลค่าสูงตามแนวทางเศรษฐกิจสร้างสรรค์ รวมทั้งการใช้ประโยชน์จากการเชื่อมโยงกับประเทศเพื่อนบ้านในการเสริมสร้างขีดความสามารถของธุรกิจท้องถิ่นเพื่อขยายฐานเศรษฐกิจของภาคสำนักงานคณะกรรมการพัฒนาการเศรษฐกิจและสังคมแห่งชาติ (คณะกรรมการพัฒนาการเศรษฐกิจและสังคมแห่งชาติ, ๒๕๕๙) ได้เสนอแนวทางการแปลงยุทธศาสตร์การพัฒนาภาค เมืองและพื้นที่เศรษฐกิจ สู่การปฏิบัติการ คณะทำงานได้แนวทางการแปลงยุทธศาสตร์ดังกล่าว ภายใต้แผนพัฒนาเศรษฐกิจและสังคมแห่งชาติ ฉบับที่ ๑๒ ที่เกี่ยวข้องเชื่อมโยงกับการพัฒนาจังหวัดเชียงใหม่ เพื่อให้การขับเคลื่อนให้เป็นไปอย่างมีประสิทธิภาพและเกิดผลสำเร็จอย่างเป็นรูปธรรม มีการกำหนดพื้นที่เป้าหมายสาขาการผลิตและบริการเป้าหมายที่ชัดเจนเพื่อใช้เป็นแนวทางในการปฏิบัติและกำกับให้การขับเคลื่อนการพัฒนาเชิงพื้นที่ จังหวัด ภาค และเมืองเกิดผลสัมฤทธิ์และสอดคล้องกับเป้าหมายรวมของประเทศ โดยมีวัตถุประสงค์เพื่อ

๑) ยกระดับการผลิตและการสร้างมูลค่าเพิ่มแก่สินค้าและบริการ โดยใช้ความรู้ เทคโนโลยี นวัตกรรม และภูมิปัญญาท้องถิ่นที่มีอัตลักษณ์

๒) เชื่อมโยงห่วงโซ่คุณค่าของระบบเศรษฐกิจภาคเข้ากับระบบเศรษฐกิจของประเทศ และภูมิภาคเอเชียตะวันออกเฉียงใต้

๓) ดูแลช่วยเหลือคนจน และผู้สูงอายุ ให้มีคุณภาพชีวิตที่ดี พึ่งพาตนเอง พึ่งพาครอบครัว และพึ่งพากันในชุมชนได้ และ

๔) แก้ไขปัญหาด้านทรัพยากรธรรมชาติและสิ่งแวดล้อม ได้แก่ การบริหารจัดการน้ำ ป่าต้นน้ำ และปัญหาหมอกควัน

กระบวนการแปลงแผนพัฒนาเศรษฐกิจและสังคมแห่งชาติ ฉบับที่ ๑๒ สู่การปฏิบัติในระดับพื้นที่เน้นการสร้างความเข้าใจและสร้างความร่วมมือกับทุกหน่วยงาน ที่เกี่ยวข้องให้สามารถนำแนวคิดเป้าประสงค์ ยุทธศาสตร์ และแนวทางการพัฒนาของแผนฯ ไปกำหนดกลยุทธ์และแผนงานโครงการในระดับปฏิบัติ เป็นการแปลงเป้าประสงค์ และทิศทางพัฒนาสู่เป้าหมายและแนวทางการพัฒนาระยะ ๕ ปีแรก (พ.ศ. ๒๕๖๐-๒๕๖๔) ของยุทธศาสตร์ชาติ ๒๐ ปี (พ.ศ. ๒๕๖๑-๒๕๘๐) เพื่อเป็นกรอบการจัดทำแผนพัฒนาในระดับต่าง ๆ ในเชิงนโยบายกระทรวง กรม นำยุทธศาสตร์การพัฒนาภายใต้แผนพัฒนาเศรษฐกิจและสังคมแห่งชาติ ฉบับที่ ๑๒ มาวิเคราะห์ความเกี่ยวข้องกับภารกิจเพื่อจัดทำแผนกระทรวง กรม จังหวัด และกลุ่มจังหวัด นำยุทธศาสตร์การพัฒนาภายใต้แผนพัฒนาเศรษฐกิจและสังคมแห่งชาติ ฉบับที่ ๑๒ มาเชื่อมโยงลงสู่แผนพัฒนาจังหวัด กลุ่มจังหวัด มีการจัดทำแผนให้สอดคล้องกับแผนพัฒนาจังหวัด ในเชิงพื้นที่ ชุมชน ท้องถิ่น รวบรวมปัญหาและความต้องการของประชาชนมาเป็นแผนพัฒนา จัดลำดับความสำคัญปัญหาและความต้องการในพื้นที่ เป็นการเชื่อมโยงแผนชุมชน และท้องถิ่นไปสู่แผนพัฒนาจังหวัด จากนั้นหน่วยงานที่

เกี่ยวข้องจัดทำแผนปฏิบัติการรองรับตั้งแต่ในระดับชุมชน ท้องถิ่น อำเภอ จังหวัด กลุ่มจังหวัด โดยแผนพัฒนาภาค (พ.ศ. ๒๕๖๐-๒๕๖๕) ฉบับทบทวนมียุทธศาสตร์การพัฒนา ดังนี้

๑.๓.๑.๑ ยุทธศาสตร์ที่ ๑ พัฒนาการท่องเที่ยวและธุรกิจบริการต่อเนื่องให้มีคุณภาพสามารถสร้างมูลค่าเพิ่มอย่างยั่งยืน และกระจายประโยชน์อย่างทั่วถึง รวมทั้งต่อยอดการผลิตสินค้าและบริการที่มีศักยภาพสูงด้วยภูมิปัญญาและนวัตกรรม โดยมีแนวทางในการพัฒนา ๑) พัฒนากลุ่มท่องเที่ยวที่มีศักยภาพตามแนวทางการท่องเที่ยวเชิงสร้างสรรค์และวัฒนธรรม ๒) พัฒนาต่อยอดอุตสาหกรรมและบริการเป้าหมายที่มีศักยภาพสูง

๑.๓.๑.๒ ยุทธศาสตร์ที่ ๒ ใช้โอกาสจากเขตเศรษฐกิจพิเศษ และการเชื่อมโยงกับอนุภูมิภาค GMS BIMSTEC และ AEC เพื่อขยายฐานเศรษฐกิจของภาค โดยมีแนวทางในการพัฒนา

๑) เสริมศักยภาพของโครงสร้างพื้นฐาน และวางผังเมืองทั้งเมืองหลักและเมืองชายแดนให้สอดคล้องและสมดุลระหว่างการอนุรักษ์กับการขยายตัวทางเศรษฐกิจ พัฒนาโครงข่ายเส้นทางและระบบขนส่งย่อยที่เชื่อมต่อกับระบบหลักของประเทศและอนุภูมิภาคตามแนวระเบียงเศรษฐกิจเหนือ-ใต้ และแนวตะวันออก-ตะวันตก

๒) พัฒนาเชียงใหม่เป็นเมืองศูนย์กลางเศรษฐกิจให้มีศักยภาพในการดำเนินกิจกรรมทางเศรษฐกิจเทียบเท่าเมืองขนาดใหญ่ในระดับนานาชาติและมีความน่าอยู่

๓) พัฒนาเมืองสถานีขนส่งระบบรางที่นครสวรรค์ แพร่ (อำเภอเด่นชัย) เชียงราย (อำเภอเชียงของ) และเมืองในพื้นที่เศรษฐกิจพิเศษชายแดน ได้แก่ อำเภอแม่สอด อำเภอแม่สาย อำเภอเชียงแสน อำเภอเชียงของ

๔) พัฒนาผู้ประกอบการและบุคลากรให้มีความรู้ มีทักษะฝีมือเข้าถึงข้อมูลภาวะเปรียบเทียบการดำเนินธุรกิจระดับภูมิภาค และสากล

๕) พัฒนาสินค้าที่มีศักยภาพสามารถแข่งขันได้ รวมทั้งสินค้าที่ตอบสนองตลาดในกลุ่มประเทศเพื่อนบ้าน และ AEC

๑.๓.๑.๓ ยุทธศาสตร์ที่ ๓ ยกกระดับเป็นฐานการผลิตเกษตรอินทรีย์และเกษตรปลอดภัยเชื่อมโยงสู่อุตสาหกรรมเกษตรแปรรูปที่สร้างมูลค่าเพิ่มสูง โดยมีแนวทางในการพัฒนา ดังนี้

๑) พัฒนารฐานการผลิตสินค้าเกษตรอินทรีย์ในพื้นที่ภาคเหนือตอนบน และเกษตรปลอดภัยในพื้นที่ภาคเหนือตอนล่าง

๒) สนับสนุนการเชื่อมโยงผลผลิตเกษตรสู่อุตสาหกรรมเกษตรแปรรูปที่มีศักยภาพ

๓) พัฒนาอุตสาหกรรมชีวภาพอย่างบูรณาการตลอดห่วงโซ่คุณค่า และเชื่อมโยงกับอุตสาหกรรมเกษตรชีวภาพ อุตสาหกรรมแปรรูปอาหาร และแปรรูปชีวมวล

๔) สนับสนุนการวิจัยและพัฒนาทางการเกษตรทั้งระบบ ส่งเสริมการใช้ปัจจัยการผลิตและเทคโนโลยีที่เหมาะสมกับสภาพพื้นที่

๕) สร้างและพัฒนาเกษตรกรรุ่นใหม่ให้เป็นเกษตรกรอัจฉริยะ (Smart Farmer) ๖) พัฒนาช่องทางตลาดออนไลน์และระบบโลจิสติกส์สำหรับสินค้าเกษตรจากชุมชน พัฒนานวัตกรรมสำหรับการสร้างระบบโลจิสติกส์สินค้าเกษตรจากชุมชน และ ๗) พัฒนาแหล่งน้ำเพื่อการเกษตรอย่างเป็นระบบเครือข่ายที่เชื่อมโยง

๑.๓.๑.๔ ยุทธศาสตร์ที่ ๔ พัฒนาคุณภาพชีวิตและแก้ไขปัญหาความยากจน พัฒนาระบบดูแลผู้สูงอายุอย่างมีส่วนร่วมของครอบครัวและชุมชน ยกกระดับทักษะฝีมือแรงงานภาคบริการ โดยมีแนวทางในการพัฒนา ได้แก่

๑) เสริมศักยภาพของโครงสร้างพื้นฐาน และวางผังเมืองทั้งเมืองหลักและเมืองชายแดน

๒) พัฒนาเชียงใหม่เป็นเมืองศูนย์กลางเศรษฐกิจ ให้มีศักยภาพในการดำเนินกิจกรรมทางเศรษฐกิจเทียบเท่าเมืองขนาดใหญ่ในระดับนานาชาติ

๓) พัฒนาเมืองสถานีขนส่งระบบรางที่นครสวรรค์ แพร่ (อำเภอเด่นชัย) เชียงราย (อำเภอเชียงของ) และเมืองในพื้นที่เศรษฐกิจพิเศษชายแดน และ

๔) พัฒนาผู้ประกอบการและบุคลากรให้มีความรู้ มีทักษะฝีมือ เข้าถึงข้อมูล กฎระเบียบ พัฒนาสินค้าที่มีศักยภาพสามารถแข่งขันได้ รวมทั้งสินค้าที่ตอบสนองตลาดในกลุ่มประเทศเพื่อนบ้าน และ AEC โดยให้ความสำคัญกับการใช้ประโยชน์ความได้เปรียบเชิงเปรียบเทียบอย่างการเกื้อกูลกัน บนความร่วมมือระหว่างภาครัฐและเอกชนทั้งไทยและเพื่อนบ้าน ซึ่งจะสอดคล้องกับการเป็นเขตพัฒนาเศรษฐกิจพิเศษของพื้นที่อำเภอแม่สอด จังหวัดตาก และจังหวัดเชียงราย

๑.๓.๑.๕ ยุทธศาสตร์ที่ ๕ อนุรักษ์และฟื้นฟูป่าต้นน้ำให้คงความสมบูรณ์ จัดระบบบริหารจัดการน้ำอย่างเหมาะสมและเชื่อมโยงพื้นที่เกษตรให้ทั่วถึง ป้องกันและแก้ไขปัญหาหมอกควันอย่างยั่งยืน โดยมีแนวทางในการพัฒนา

๑) อนุรักษ์และฟื้นฟูระบบนิเวศและป่าไม้ในพื้นที่ป่าต้นน้ำในพื้นที่ ๘ จังหวัด ภาคเหนือตอนบน

๒) พัฒนาการจัดการน้ำเชิงลุ่มน้ำทั้งระบบในกลุ่มน้ำหลักของภาค

๓) แก้ไขปัญหาหมอกควันในพื้นที่ภาคเหนือตอนบนและจังหวัดตาก

### ๑.๓.๒ แผนพัฒนากลุ่มจังหวัดภาคเหนือตอนบน ๑ (พ.ศ. ๒๕๖๑-๒๕๖๕) ฉบับทบทวนปี ๒๕๖๕

กลุ่มจังหวัดภาคเหนือตอนบน ๑ ซึ่งประกอบด้วย จังหวัดเชียงใหม่ แม่ฮ่องสอน ลำปาง และลำพูนมีเป้าหมายการพัฒนา คือ “พัฒนาพื้นที่บนพื้นฐานวัฒนธรรมสร้างสรรค์ สู่อุตสาหกรรมมูลค่าสูงอย่างทั่วถึง” กรอบแนวคิดของแผนพัฒนากลุ่มจังหวัดภาคเหนือตอนบน ๑ พ.ศ. ๒๕๖๑-๒๕๖๕ (ฉบับทบทวนปี ๒๕๖๕) ให้มีความสอดคล้องกับยุทธศาสตร์ชาติ แผนพัฒนาเศรษฐกิจและสังคมแห่งชาติ และนโยบายสำคัญอื่น ๆ ของรัฐบาล ความสอดคล้องกับยุทธศาสตร์ชาติ ๒๐ ปี (กลุ่มงานบริหารยุทธศาสตร์กลุ่มจังหวัดภาคเหนือตอนบน ๑, ๒๕๖๔) มีประเด็นการพัฒนาดังนี้

๑.๓.๒.๑ ประเด็นการพัฒนานี้ ๑ การพัฒนาเศรษฐกิจท่องเที่ยวและการค้าในพื้นที่วัตถุประสงค์เพื่อ ๑) สร้างการเชื่อมโยงธุรกิจการท่องเที่ยวและบริการสู่ท้องถิ่น ๒) ยกระดับการผลิตและการสร้างมูลค่าแก่สินค้าและบริการท้องถิ่น โดยผสมผสานภูมิปัญญาและเทคโนโลยีนวัตกรรม ๓) สร้างมาตรฐานการท่องเที่ยวแบบยั่งยืน และ ๔) เพิ่มมูลค่าการตลาดที่เน้นการเป็นแหล่งท่องเที่ยวปลายทาง (Destination) โดยมีแนวทางในการพัฒนาการท่องเที่ยวเชื่อมโยง ๔ จังหวัด (จังหวัดเชียงใหม่ จังหวัดแม่ฮ่องสอน จังหวัดลำปาง จังหวัดลำพูน) ยกระดับการท่องเที่ยวเชิงสุขภาพ การแพทย์แผนไทย ส่งเสริมอัตลักษณ์วัฒนธรรมล้านนาและพัฒนาหัตถกรรมท้องถิ่นของกลุ่มจังหวัดภาคเหนือตอนบน ๑ รวมถึงเพิ่มศักยภาพการท่องเที่ยวเชิงธรรมชาติ เพื่อรองรับรูปแบบการท่องเที่ยวเชิงอนุรักษ์ตลอดห่วงโซ่คุณค่า

๑.๓.๒.๒ แนวทางการพัฒนาท่องเที่ยวเชื่อมโยง ๔ จังหวัด (จังหวัดเชียงใหม่ จังหวัดแม่ฮ่องสอนจังหวัดลำปาง จังหวัดลำพูน) โดยยกระดับการท่องเที่ยวเชิงสุขภาพ การแพทย์แผนไทย ส่งเสริมอัตลักษณ์ วัฒนธรรมล้านนาและพัฒนา หัตถกรรมท้องถิ่นของกลุ่มจังหวัดภาคเหนือตอนบน ๑ รวมถึงเพิ่มศักยภาพการท่องเที่ยวเชิงธรรมชาติ เพื่อรองรับรูปแบบการท่องเที่ยวเชิงอนุรักษ์ตลอดห่วงโซ่คุณค่า โดยมีแนวทางการส่งเสริมอุตสาหกรรมเกษตรแปรรูปอาหารมูลค่าสูง (NTFV) อุตสาหกรรมสุขภาพ ความงาม สมุนไพร และหัตถอุตสาหกรรมของกลุ่มจังหวัดภาคเหนือ ตอนบน ๑ ด้วยการเชื่อมโยงอัตลักษณ์ล้านนาผสมผสานเทคโนโลยี นวัตกรรม(High Touch High Value) ตลอดห่วงโซ่คุณค่า เพื่อตอบสนองตลาดในกลุ่มประเทศเพื่อนบ้านและ AEC บนความร่วมมือระหว่างภาครัฐ เอกชน และสถาบันการศึกษา

๑.๓.๒.๓ ประเด็นการพัฒนาที่ ๓ การพัฒนาเศรษฐกิจเกษตรสร้างสรรค์ วัตถุประสงค์เพื่อ ๑) เพิ่มขีดความสามารถในการแข่งขันของเกษตรกรและผู้ประกอบการ ๒) ยกระดับการผลิตสินค้าเกษตรให้มีคุณภาพได้รับการรับรองมาตรฐาน และ ๓) สร้างมูลค่าเพิ่มแก่ผลิตผลการเกษตร ผลิตภัณฑ์การเกษตร โดยส่งเสริมการเกษตรต้นทาง และเกษตรแปรรูปในพื้นที่ (NTFV) ของผลผลิตทางการเกษตรที่สำคัญและโดดเด่นในกลุ่มจังหวัดภาคเหนือตอนบน ๑ โดยการพัฒนาวิสาหกิจเกษตรแบบหมุนเวียน รวมถึงการพัฒนา รูปแบบการผลิตเพื่อยกระดับมาตรฐานของสินค้าเกษตร สร้างโอกาสในการจำหน่ายเพื่อการเชื่อมโยงธุรกิจ การค้าทั้งในประเทศและต่างประเทศ

๑.๓.๒.๔ ประเด็นการพัฒนาที่ ๔ การพัฒนาเศรษฐกิจสิ่งแวดล้อมเพื่อลดฝุ่นควัน วัตถุประสงค์เพื่อ ๑) สิ่งแวดล้อมมีคุณภาพดีขึ้นหรืออยู่ในเกณฑ์มาตรฐาน เกื้อหนุนการพัฒนาอย่างยั่งยืน และ ๒) อนุรักษ์และฟื้นฟูทรัพยากรธรรมชาติให้มีสภาพอุดมสมบูรณ์บนพื้นฐานการมีส่วนร่วมของภาคี เครือข่าย และการใช้ประโยชน์อย่างมีคุณค่าที่ก่อให้เกิดความยั่งยืน โดยส่งเสริมการเกษตรและอุตสาหกรรมที่เป็นมิตรต่อสิ่งแวดล้อม และยกระดับการบริหารจัดการวัสดุทางการเกษตร ด้วยการนำความก้าวหน้าทาง เทคโนโลยีนวัตกรรมช่วยเพิ่มประสิทธิภาพการลดฝุ่นควัน (PM ๒.๕) พร้อมทั้งสร้างมาตรการปลอดการเผาทั้ง รูปแบบของการส่งเสริมอาชีพและการบูรณาการอย่างมีส่วนร่วมในการอนุรักษ์ ฟื้นฟู เพื่อเพิ่มพื้นที่สีเขียวและ อากาศบริสุทธิ์ในพื้นที่กลุ่มจังหวัดภาคเหนือตอนบน ๑ อย่างยั่งยืน

### ๑.๓.๓ แผนพัฒนาจังหวัดเชียงใหม่ (พ.ศ. ๒๕๖๑-๒๕๖๕) ฉบับทบทวนรอบปี พ.ศ. ๒๕๖๕

สภาพปัญหาในปัจจุบันของพื้นที่ภาคเหนือของประเทศไทยโดยเฉพาะจังหวัดเชียงใหม่ ยังต้องเผชิญกับภัยคุกคามในรูปแบบต่าง ๆ ที่ส่งผลกระทบต่อความมั่นคงของจังหวัด และประเทศอย่างต่อเนื่อง และมีแนวโน้มทวีความรุนแรงมากขึ้น เช่น ปัญหาการค้ายาเสพติด ปัญหาคนต่างด้าวหลบหนีเข้าเมืองโดยผิดกฎหมาย ปัญหาแรงงานต่างด้าวทั้งในและนอกระบบ ปัญหาความปลอดภัยในชีวิตและทรัพย์สินของประชาชนในพื้นที่และนักท่องเที่ยว ปัญหาการก่อการร้ายและอาชญากรรมข้ามชาติ ปัญหาด้านสาธารณสุข โรคระบาดติดต่อ โรคระบาด การบุกรุกทำลายป่าไม้และทรัพยากรธรรมชาติ ปัญหาสาธารณสุข และภัยธรรมชาติ เป็นต้น ซึ่งส่งผลกระทบต่อเสถียรภาพทางการเมือง เศรษฐกิจ สังคม จิตวิทยา สิ่งแวดล้อม รวมถึงปัญหาความขัดแย้งและความแตกแยกทางความคิดของคนภายในสังคมที่เกิดจากสถานการณ์ด้านการเมือง ความขัดแย้งของกลุ่มผลประโยชน์ที่ก่อให้เกิดปัญหาความมั่นคงภายใน จึงมีความจำเป็นต้องได้รับความร่วมมือจากทุกภาคส่วนที่เกี่ยวข้องทั้งหน่วยงานของรัฐ องค์กรภาคเอกชน และภาค ประชาสังคมและที่สำคัญยิ่งคือ การสร้างภูมิคุ้มกันและปลูกฝังจิตสำนึก สร้างค่านิยมที่ถูกต้องให้แก่เยาวชน รุ่นใหม่ซึ่งจะเติบโตเป็นผู้ใหญ่ที่มีคุณภาพ และมีความสำนึกรับผิดชอบต่อสังคมส่วนรวมในอนาคตเพื่อให้ ประเทศชาติมีเสถียรภาพและความมั่นคงที่ยั่งยืนสืบต่อไป แผนพัฒนาจังหวัดเชียงใหม่ ๕ ปี (พ.ศ. ๒๕๖๑-๒๕๖๕) ฉบับทบทวนปี พ.ศ. ๒๕๖๔ ได้กำหนดวิสัยทัศน์ “นครแห่งชีวิตและความมั่งคั่ง” (City of Life and Prosperity) เมืองที่ให้ความสุขและชีวิตที่มีคุณค่าแก่ผู้อยู่อาศัยและผู้มาเยือนในฐานะเมืองที่น่าอยู่และน่าท่องเที่ยวในระดับโลก โดยมีแผนพัฒนาจังหวัดเชียงใหม่ ๕ ปี (พ.ศ.๒๕๖๑-๒๕๖๕) ประกอบด้วยประเด็นการพัฒนา ๖ ประเด็น (กลุ่มงานยุทธศาสตร์และข้อมูลเพื่อการพัฒนาจังหวัดสำนักงานจังหวัดเชียงใหม่, ๒๕๖๑) ได้แก่

๑.๓.๓.๑ ประเด็นการพัฒนาที่ ๑ การส่งเสริมการท่องเที่ยวเพิ่มมูลค่าเชื่อมโยงธรรมชาติ วัฒนธรรมสุขภาพ และเศรษฐกิจท้องถิ่น มีแนวทางการพัฒนา คือ ๑) ส่งเสริมและพัฒนาศักยภาพบุคลากร และผู้ประกอบการด้านการท่องเที่ยว สินค้า และบริการ ๒) ส่งเสริมและพัฒนาศักยภาพของแหล่งท่องเที่ยว และกิจกรรมการท่องเที่ยวในชุมชนและท้องถิ่นเชื่อมโยงสู่ระดับสากล ๓) ส่งเสริมและพัฒนาศักยภาพ โครงสร้างพื้นฐานและสิ่งอำนวยความสะดวกทางการท่องเที่ยว ๔) ส่งเสริมยกระดับมาตรฐานและสร้าง



นวัตกรรมเพื่อเพิ่มมูลค่าการท่องเที่ยวบนฐานการมีส่วนร่วมของทุกภาคส่วน และ ๕) ส่งเสริมและเชื่อมโยง การประชาสัมพันธ์และการตลาดทางการท่องเที่ยว

๑.๓.๓.๒ ประเด็นการพัฒนาที่ ๒ การขับเคลื่อนเกษตรปลอดภัย เกษตรแปรรูปมูลค่าสูง ตลอดห่วงโซ่คุณค่าและพัฒนานวัตกรรมอาหารแห่งอนาคต ภายใต้ BCG Model โดยมีแนวทางในการพัฒนา คือ ๑) ส่งเสริมเกษตรปลอดภัยและเกษตรอินทรีย์ ๒) ส่งเสริมเกษตรแปรรูปมูลค่าสูงและนวัตกรรมอาหาร แห่งอนาคต ๓) ส่งเสริมและพัฒนาศักยภาพเกษตรกรและผู้ประกอบการให้มีความสามารถในการแข่งขันธุรกิจ และ ๔) ส่งเสริมและพัฒนาการใช้เทคโนโลยีและนวัตกรรมในการยกระดับการผลิตและการประกอบธุรกิจภายใต้ แนวคิดเศรษฐกิจใหม่ (BCG Model)

๑.๓.๓.๓ ประเด็นการพัฒนาที่ ๓ การผลักดันเชียงใหม่สู่การเป็นเมืองอัจฉริยะ เมืองแห่ง ไม้ซ์ เมืองแห่งสตาร์ทอัพ และเมืองนวัตกรรมการแพทย์และสุขภาพ (SMS & Medicopolis Smart City, MICE City, Startup City, Medicopolis) ให้สามารถรองรับการเป็นศูนย์กลางทางการค้าและการลงทุนของ ภาคเหนือ โดยมีแนวทางในการพัฒนา คือ ๑) พัฒนาให้เป็นเมืองแห่งนวัตกรรมการแพทย์และสุขภาพ ๒) พัฒนาเมืองให้สามารถใช้ประโยชน์จากเทคโนโลยีและนวัตกรรมที่ทันสมัยและชาญฉลาด ๓) พัฒนารูธุรกิจ MICE อย่างมีประสิทธิภาพด้วยเทคโนโลยี นวัตกรรมและพัฒนาศักยภาพผู้ประกอบการ MICE และ ๔) พัฒนาการก่อสร้างขีดความสามารถให้แก่ Startup, SMEs, OTOP ให้มีศักยภาพพร้อมขับเคลื่อนสู่ตลาด ในและต่างประเทศ

๑.๓.๓.๔ ประเด็นการพัฒนาที่ ๔ การพัฒนาเศรษฐกิจสร้างสรรค์ (Creative Economy) โดยใช้ความคิดสร้างสรรค์ ภูมิปัญญาและอัตลักษณ์ล้านนา โดยมีแนวทางการพัฒนา คือ ๑) ส่งเสริมและ พัฒนาศักยภาพของบุคลากรและผู้ประกอบการในชุมชน ๒) ส่งเสริมการพัฒนาผลิตภัณฑ์ และการบริการ ด้วยความคิดสร้างสรรค์ภูมิปัญญาและอัตลักษณ์ล้านนา และ ๓) ส่งเสริมการพัฒนาผลิตภัณฑ์และการบริการ ด้วยเทคโนโลยี นวัตกรรม และดิจิทัล

๑.๓.๓.๕ ประเด็นการพัฒนาที่ ๕ การจัดการปัญหาฝุ่นควัน (PM๒.๕) พัฒนา ทรัพยากรธรรมชาติและสิ่งแวดล้อมอย่างยั่งยืน โดยมีแนวทางในการพัฒนา คือ ๑) ป้องกัน ทรัพยากรธรรมชาติและฟื้นฟูให้อยู่ในสภาพสมบูรณ์ ๒) บริหารจัดการสิ่งแวดล้อมที่เกิดมลพิษทางน้ำ ดิน อากาศ ขยะ และของเสียอันตรายให้มีคุณภาพดีขึ้น รวมถึงการเปลี่ยนแปลงสภาพภูมิอากาศและภัยธรรมชาติ ๓) ส่งเสริมความเข้าใจและจิตสำนึกของชุมชนในการอนุรักษ์ หวงแหน ลดข้อขัดแย้ง และใช้ประโยชน์จาก ทรัพยากรอย่างคุ้มค่า ๔) พัฒนาเทคโนโลยีนวัตกรรมและการเพิ่มประสิทธิภาพการอนุรักษ์พลังงานและการ ใช้พลังงานทดแทนให้เหมาะสม และ ๕) ส่งเสริมการปรับเปลี่ยนอาชีพเพื่อลดฝุ่นควันและเป็นมิตรต่อ สิ่งแวดล้อม

๑.๓.๓.๖ ประเด็นการพัฒนาที่ ๖ การจัดการสาธารณสุข การสร้างความมั่นคง และ ยกระดับคุณภาพชีวิตที่ดีของประชาชนตามแนวทางปรัชญาของเศรษฐกิจพอเพียง โดยมีแนวทางในการ พัฒนา คือ ๑) เพิ่มประสิทธิภาพด้านความมั่นคงภายใน เพื่อรับมือกับปัญหาภัยคุกคามด้วยความมั่นคงทุก รูปแบบ ๒) เพิ่มประสิทธิภาพและความพร้อมด้านความมั่นคงตามแนวชายแดน ๓) ป้องกันและแก้ไขปัญหา ยาเสพติด ๔) เพิ่มประสิทธิภาพและเตรียมความพร้อมเพื่อป้องกันและบรรเทาสาธารณภัย โดยการมีส่วนร่วม ของชุมชน ๕) เสริมสร้างความพร้อมการเข้าสู่สังคมผู้สูงอายุอย่างมีคุณภาพ และ ๖) ส่งเสริมการพัฒนาคนทุก ช่วงวัย



### ๑.๓.๔ เป้าหมายการพัฒนาอย่างยั่งยืน (Sustainable Development Goals-SDGs)

การดำเนินงานขององค์กรปกครองส่วนท้องถิ่นในเขตพื้นที่จังหวัดเชียงใหม่ มีความสอดคล้องกับเป้าหมายการพัฒนาอย่างยั่งยืนใน ๑๒ เป้าหมาย ได้แก่

- ๑) ขจัดความยากจน
- ๒) ขจัดความอดอยาก
- ๓) สุขภาพดีและความเป็นอยู่ที่ดีพร้อม
- ๔) การศึกษาที่มีคุณภาพ
- ๕) สุขภาพและน้ำสะอาด
- ๖) การมีพลังงานสะอาดใช้อย่างเพียงพอ
- ๗) ลดความเหลื่อมล้ำระหว่างบุคคล และชุมชน
- ๘) พัฒนาภาคอุตสาหกรรม นวัตกรรมและโครงสร้างพื้นฐาน
- ๙) ลดความเหลื่อมล้ำระหว่างบุคคล และชุมชน
- ๑๐) สร้างให้เกิดชุมชนเมืองที่ยั่งยืน
- ๑๑) การผลิตและการบริโภคที่รับผิดชอบ
- ๑๒) การเสริมสร้างเครือข่ายให้บรรลุเป้าหมาย

### ๑.๔ ยุทธศาสตร์การพัฒนาขององค์กรปกครองส่วนท้องถิ่นในเขตจังหวัดเชียงใหม่

คณะทำงานได้ประมวลข้อมูลจากผลการวิเคราะห์ข้อมูลภาคสนาม การทบทวนวรรณกรรม และได้สังเคราะห์ออกมาเป็นข้อเสนอร่างแผนยุทธศาสตร์การพัฒนาขององค์กรปกครองส่วนท้องถิ่นจังหวัดเชียงใหม่ (พ.ศ. ๒๕๖๖ - ๒๕๗๐) โดยกำหนดวิสัยทัศน์ ประเด็นยุทธศาสตร์ เป้าประสงค์ เชิงยุทธศาสตร์ ตัวชี้วัดค่าเป้าหมาย กลยุทธ์ แผนงาน/โครงการสำคัญที่จังหวัดเชียงใหม่จะต้องดำเนินการ (ระยะสั้น ระยะกลาง ระยะยาว) โดยระบุพื้นที่ดำเนินการ กลุ่มเป้าหมาย การกำหนดหน่วยงานรับผิดชอบ แผนงาน/โครงการ และแหล่งงบประมาณรวมถึงข้อมูลตามเค้าโครงยุทธศาสตร์การพัฒนาขององค์กรปกครองส่วนท้องถิ่นจังหวัดเชียงใหม่ จากผลวิเคราะห์ที่ตั้งได้กล่าวมาแล้วจากภาพมิตติการมองต่างมุมกันระหว่างผู้กำหนดแผนยุทธศาสตร์ทั้ง ๗ แผนยุทธศาสตร์ขององค์กรปกครองส่วนท้องถิ่น สำหรับการดำเนินการพัฒนาท้องถิ่นจังหวัดเชียงใหม่ในช่วงปี ๒๕๖๑-๒๕๖๓ กับมุมมองของกลุ่มตัวอย่างที่เป็นผู้บริหารและผู้ใกล้ชิดกับชุมชนในระดับตำบลและอำเภอแล้วอาจเกิดจากความแตกต่างของบทบาท หน้าที่ สภาพแวดล้อมและบริบทของงาน บริบทที่เริ่มเกิดและช่วงบริบทการแพร่กระจายของผู้ป่วยโรคดังกล่าวของคนไทยที่เปรียบเทียบกับระหว่าง จำนวนหลักร้อย ในช่วงปี ๒๕๖๒ - ๒๕๖๓ ด้วยโรคอุบัติใหม่ (Covid-๑๙) เป็นจำนวนหลักหมื่น ในช่วงที่จัดเก็บข้อมูล คือ ต้นเดือนพฤษภาคม ๒๕๖๔ แต่ตัวเลขของผู้ป่วยมีจำนวนเพิ่มขึ้นถึงหลักแสนเมื่อต้นเดือนมิถุนายน ๒๕๖๔ และเพิ่มเป็น ๓๐๐,๐๐๐ คน ในช่วงกลางเดือนกรกฎาคมจนทำให้มีผู้ป่วยเพิ่มเกินจำนวน ที่โรงพยาบาลทั่วประเทศสามารถรองรับได้ จึงอาจส่งผลทำให้กลุ่มตัวอย่างที่สับสนสอบถามกลับคืนยังคณะทำงานที่มหาวิทยาลัยเชียงใหม่ มีมุมมองของการพัฒนาท้องถิ่นจังหวัดเชียงใหม่ในปี ๒๕๖๖ - ๒๕๗๐ ด้วยอิทธิพลของความต้องการจากภายในท้องถิ่น และจากอิทธิพลของภาวะคุกคามที่เกิดจากที่ส่งผลโดยตรงแลผลกระทบต่อคุณภาพชีวิต เศรษฐกิจ และสัมพันธ์กับการจัดลำดับความต้องการที่เสนอแนะเน้นยุทธศาสตร์การพัฒนาคุณภาพชีวิตของประชาชนเป็นอันดับแรก และกลุ่มรองลงมา มีจำนวน ๓ แผนยุทธศาสตร์ ได้แก่ ยุทธศาสตร์การพัฒนาเศรษฐกิจตามแนวทางปรัชญาเศรษฐกิจพอเพียง ยุทธศาสตร์การบริหารจัดการทรัพยากรธรรมชาติและสิ่งแวดล้อม และยุทธศาสตร์การอนุรักษ์ ฟื้นฟูและสืบสานศิลปวัฒนธรรม จารีตประเพณีและภูมิปัญญาท้องถิ่น ส่วนอีก ๒ แผนยุทธศาสตร์ที่อยู่ในลำดับที่ ๓ เป็นกลุ่มของยุทธศาสตร์การพัฒนาโครงสร้างพื้นฐานทางการเกษตร เพื่อรองรับการพัฒนาเศรษฐกิจและสังคม และยุทธศาสตร์การป้องกันบรรเทาสาธารณภัยและการรักษาความเป็นระเบียบเรียบร้อยในชุมชน โดยที่ยุทธศาสตร์ที่ได้รับค่าน้ำหนักน้อยที่สุด คือ ยุทธศาสตร์การบริหารจัดการบ้านเมืองที่ดี

### ๑.๔.๑ วิสัยทัศน์การพัฒนาองค์กรปกครองส่วนท้องถิ่นจังหวัดเชียงใหม่

“บำบัดทุกข์ บำรุงสุขและคุณภาพชีวิตของชาวเชียงใหม่ ด้วยการให้บริการสาธารณะ ที่มีประสิทธิภาพและคุ้มค่า”

### ๑.๔.๒ พันธกิจ

๑) บูรณาการหน่วยงานภายใต้องค์กรปกครองส่วนท้องถิ่นจังหวัดเชียงใหม่และเครือข่ายภาครัฐเอกชนและองค์กรชุมชน ทำการพัฒนาและเสริมสร้างศักยภาพทรัพยากรมนุษย์เชิงสร้างสรรค์อย่างมีส่วนร่วมด้วยคุณภาพที่เป็นมิตรต่อสิ่งแวดล้อมและวัฒนธรรม อย่างเสมอภาค และยั่งยืน

๒) สร้างความมั่นคงทางด้านโภชนาการ ห่วงโซ่อุปสงค์และอุปทานตามหลักปรัชญาของเศรษฐกิจพอเพียงจนสามารถเข้าสู่ระดับการแข่งขันทั้งภายในและต่างประเทศได้

๓) ปรับปรุงระบบการใช้ประโยชน์ฐานข้อมูลพื้นฐานและทันสมัยในทุกมิติเชื่อมโยงระดับองค์กรปกครองส่วนท้องถิ่นจังหวัดเชียงใหม่ ด้วยแผนแม่บทและวางระบบการบริหารงานในระดับกลุ่มจังหวัด กลุ่มภาคเหนือตอนบน กลุ่มภาคเหนือและระดับชาติ เชื่อมโยงกับภูมิภาคกลุ่มอาเซียนและระบบการตลาด และบริโภคของสากลได้อย่างมีประสิทธิภาพ

๔) สร้างและปรับปรุงระบบการบำบัดทุกข์ บำรุงสุขและพัฒนาคุณภาพชีวิตของชาวเชียงใหม่ด้วยการให้บริการสาธารณะที่มีประสิทธิภาพและคุ้มค่า ทั้งด้านการบรรเทาสาธารณภัย การสาธารณสุขเชิงรุกและป้องกัน รวมถึงการเตรียมความพร้อมด้วยแผนรองรับความเสี่ยงเชิงสาธารณสุขอย่างรอบคอบและเปิดเผยที่ปฏิบัติได้ทุกระดับและพื้นที่อย่างมีธรรมาภิบาล

### ๑.๔.๓ ประเด็นยุทธศาสตร์การพัฒนาองค์กรปกครองส่วนท้องถิ่น

ประเด็นยุทธศาสตร์การพัฒนาองค์กรปกครองส่วนท้องถิ่นมี ๗ ด้าน ตามรายละเอียดดังนี้

- ๑) ด้านพัฒนาระบบสุขภาพชุมชน
- ๒) ด้านโครงสร้างพื้นฐาน สาธารณูปโภค และแหล่งน้ำ
- ๓) ด้านการป้องกันบรรเทาสาธารณภัยและการรักษาความเรียบร้อยในชุมชน
- ๔) ด้านการจัดการทรัพยากรธรรมชาติและสิ่งแวดล้อม
- ๕) ด้านการพัฒนาคุณภาพชีวิต การศึกษา ส่งเสริมเศรษฐกิจ และการท่องเที่ยว
- ๖) ด้านศาสนา ศิลปวัฒนธรรม ประเพณี และภูมิปัญญาท้องถิ่น
- ๗) ด้านการบริหารจัดการบ้านเมืองที่ดี

## ๒. ยุทธศาสตร์ขององค์กรปกครองส่วนท้องถิ่น

### ๒.๑ วิสัยทัศน์ (vision) “ประชาชนต้องมีคุณภาพชีวิตที่ดี”

#### ๒.๒ ยุทธศาสตร์

๑. ยุทธศาสตร์การพัฒนาโครงสร้างพื้นฐานเพื่อรองรับการพัฒนาเศรษฐกิจและสังคม  
 ๒. ยุทธศาสตร์การพัฒนาเศรษฐกิจการเกษตรตามแนวทางปรัชญาเศรษฐกิจพอเพียงไปสู่ความ  
 ยั่งยืน

๓. ยุทธศาสตร์การบริหารจัดการทรัพยากรธรรมชาติ สิ่งแวดล้อม และระบบนิเวศน์อย่างยั่งยืน
๔. ยุทธศาสตร์การอนุรักษ์ ฟื้นฟูและสืบสาน ศิลปวัฒนธรรม จารีตประเพณีและภูมิปัญญาท้องถิ่น
๕. ยุทธศาสตร์การพัฒนาคุณภาพชีวิตของประชาชน
๖. ยุทธศาสตร์การป้องกันและบรรเทาสาธารณภัยและการรักษาความสงบเรียบร้อยในชุมชน
๗. ยุทธศาสตร์การพัฒนาการบริหารจัดการบ้านเมืองที่ดี

#### ๑) ยุทธศาสตร์การพัฒนาโครงสร้างพื้นฐานเพื่อรองรับการพัฒนาเศรษฐกิจและสังคม

เป้าประสงค์	ตัวชี้วัด	ค่าเป้าหมาย	กลยุทธ์
๑. ระบบโครงสร้างพื้นฐานทางการเกษตร การคมนาคมขนส่ง สาธารณูปโภค และ สาธารณูปการ มี ประสิทธิภาพ สามารถ ก่อให้เกิดมูลค่าทาง เศรษฐกิจของชุมชน/ท้องถิ่น	๑. การกระจาย งบประมาณและ โครงการด้าน สาธารณูปโภค สาธารณูปการ การคมนาคมขนส่งใน พื้นที่	๑. ร้อยละของการ กระจายงบประมาณ และโครงการด้าน สาธารณูปโภค สาธารณูปการ การ คมนาคมขนส่งในพื้นที่	๑. พัฒนาและปรับปรุง โครงสร้างพื้นฐานทาง การเกษตร การคมนาคม ขนส่ง สาธารณูปโภค และ สาธารณูปการ ที่จำเป็น
	๒. ความพึงพอใจของ ประชาชนที่รับบริการ ระบบสาธารณูปโภค สาธารณูปการ และการ คมนาคมขนส่งในพื้นที่	๒. ระดับความพึงพอใจ ของประชาชนที่รับ บริการระบบ สาธารณูปโภค สาธารณูปการ และการ คมนาคมขนส่งในพื้นที่	

## ๒) ยุทธศาสตร์การพัฒนาเศรษฐกิจการเกษตรตามแนวทางปรัชญาเศรษฐกิจพอเพียงไปสู่ความยั่งยืน

เป้าประสงค์	ตัวชี้วัด	ค่าเป้าหมาย	กลยุทธ์
๑. ภาคเกษตรกรรมและประชาชน ยึดหลักตามแนวทางปรัชญาเศรษฐกิจพอเพียง ในการประกอบอาชีพพึ่งพาตนเองได้ ก่อให้เกิดภูมิคุ้มกันทางเศรษฐกิจ	๑. เกษตรกร ที่รวมกลุ่ม/เครือข่าย พัฒนาระดับการผลิตสินค้า/บริการตามศักยภาพของชุมชนตามแนวคิดเศรษฐกิจพอเพียง เพื่อการบริโภคและการผลิตเพื่อจำหน่าย	๑. ร้อยละของเกษตรกรที่รวมกลุ่ม/เครือข่าย พัฒนาระดับการผลิตสินค้า/บริการตามศักยภาพของชุมชนตามแนวคิดเศรษฐกิจพอเพียง เพื่อการบริโภคและการผลิตเพื่อจำหน่าย	๑. กระตุ้นและสร้างเครือข่ายการพัฒนาการเกษตร โดยผสมผสานกับการนำเทคโนโลยีมาใช้ในการพัฒนาประสิทธิภาพการผลิตเพื่อสร้างมูลค่าเพิ่มให้กับภาคเกษตรกรรมบนพื้นฐานของแนวคิดปรัชญาเศรษฐกิจพอเพียงอย่างเป็นธรรมและต่อเนื่อง

## ๓) ยุทธศาสตร์การบริหารจัดการทรัพยากรธรรมชาติ สิ่งแวดล้อม และระบบนิเวศน์อย่างยั่งยืน

เป้าประสงค์	ตัวชี้วัด	ค่าเป้าหมาย	กลยุทธ์
๑. ชุมชนมีจิตสำนึกและมีส่วนร่วมในการพัฒนาเป็นเครือข่ายชุมชนแห่งการปฏิบัติ ในด้านการป้องกันและแก้ไขปัญหาสิ่งแวดล้อม การจัดการทรัพยากรธรรมชาติ สิ่งแวดล้อม และการอนุรักษ์ระบบนิเวศน์	๑. การปลูกต้นไม้ในพื้นที่ป่าต้นน้ำ พื้นที่สาธารณะ	๑. ร้อยละของการปลูกต้นไม้ในพื้นที่ป่าต้นน้ำ พื้นที่สาธารณะ	๑. กระตุ้นปลูกจิตสำนึกให้เกิดการมีส่วนร่วมของทุกภาคส่วน ในการป้องกันและแก้ไขปัญหาสิ่งแวดล้อม และอนุรักษ์ทรัพยากรธรรมชาติและระบบนิเวศน์ในพื้นที่ อย่างเป็นรูปธรรมและต่อเนื่อง
	๒. การก่อสร้างฝายต้นน้ำ ลำธาร	๒. ร้อยละของการก่อสร้างฝายต้นน้ำลำธาร	
	๓. คริวเรือนที่มีการคัดแยกและกำจัดขยะมูลฝอยที่ถูกต้อง	๓. ร้อยละของคริวเรือนที่มีการคัดแยกและกำจัดขยะมูลฝอยที่ถูกต้อง	
	๔. การบูรณาการในการบริหารจัดการปัญหาสิ่งแวดล้อม เช่น หมอกควันไฟป่าและอุทกภัยระหว่างหน่วยงานองค์กรปกครองส่วนท้องถิ่น กับหน่วยงานภาครัฐและภาคีพัฒนาที่เกี่ยวข้อง	๔. จำนวนการบูรณาการในการบริหารจัดการปัญหาสิ่งแวดล้อม เช่น หมอกควันไฟป่าและอุทกภัยระหว่างหน่วยงานองค์กรปกครองส่วนท้องถิ่น กับหน่วยงานภาครัฐและภาคีพัฒนาที่เกี่ยวข้อง	

## ๔) ยุทธศาสตร์การอนุรักษ์ ฟื้นฟูและสืบสาน ศิลปวัฒนธรรม จารีตประเพณีและภูมิปัญญาท้องถิ่น

เป้าประสงค์	ตัวชี้วัด	ค่าเป้าหมาย	กลยุทธ์
๑. ชุมชนและองค์กรภาคสังคมในท้องถิ่นสามารถอนุรักษ์ฟื้นฟู และสืบสาน ศิลปวัฒนธรรม จารีตประเพณีและภูมิปัญญาอันเป็นเอกลักษณ์ของท้องถิ่นของตนให้ดำรงอยู่ได้อย่างยั่งยืน	๑. จำนวนและการเข้าศึกษาแหล่งเรียนรู้ชุมชนระบบฐานข้อมูล เพื่อการสืบค้นภูมิปัญญา/อัตลักษณ์ท้องถิ่นศิลปวัฒนธรรม	๑. จำนวนและการเข้าศึกษาแหล่งเรียนรู้ชุมชนระบบฐานข้อมูล เพื่อการสืบค้นภูมิปัญญา/อัตลักษณ์ท้องถิ่นศิลปวัฒนธรรม ที่เพิ่มขึ้น	๑. ส่งเสริมพัฒนาองค์ความรู้ด้านศิลปวัฒนธรรม สถาปัตยกรรม จารีตประเพณี และภูมิปัญญาท้องถิ่นโดยเชื่อมโยงวิถีชีวิตชุมชน
	๒. การถ่ายทอดองค์ความรู้ด้านศิลปวัฒนธรรมสู่เด็กเยาวชน และประชาชนในชุมชน	๒. จำนวนการถ่ายทอดองค์ความรู้ด้านศิลปวัฒนธรรมสู่เด็กเยาวชน และประชาชนในชุมชน	
	๓. การจัดกิจกรรมส่งเสริมวัฒนธรรมล้านนา การรณรงค์การใช้ภาษา/การแต่งกายล้านนา การอนุรักษ์อักษรเมือง ดนตรีพื้นเมือง ส่งเสริมวัฒนธรรมประเพณี และคุณธรรมจริยธรรม รวมถึงกิจกรรมทางศาสนา	๓. จำนวนครั้งในการจัดกิจกรรมส่งเสริมวัฒนธรรมล้านนา การรณรงค์การใช้ภาษา/การแต่งกายล้านนา การอนุรักษ์อักษรเมือง ดนตรีพื้นเมือง ส่งเสริมวัฒนธรรมประเพณี และคุณธรรมจริยธรรม รวมถึงกิจกรรมทางศาสนา	

## ๕) ยุทธศาสตร์การพัฒนาคุณภาพชีวิตของประชาชนและกลุ่มด้อยโอกาสในสังคม

เป้าประสงค์	ตัวชี้วัด	ค่าเป้าหมาย	กลยุทธ์
๑. ประชาชนกลุ่มต่างๆ โดยเฉพาะกลุ่มเด็กและเยาวชน ผู้สูงอายุ คนพิการ และผู้ประสบปัญหา ทางสังคม ได้รับบริการและสวัสดิการจากองค์กรปกครองส่วนท้องถิ่นอย่างทั่วถึง รวดเร็วและเป็นธรรม บนพื้นฐานของการพึ่งพาตนเอง	๑. การจัดกิจกรรม ส่งเสริมและสนับสนุน ประชาชน ผู้ที่ด้อยโอกาส ผู้ประสบปัญหาสังคม ทั้งในด้าน การศึกษา การจัดสวัสดิการ การสงเคราะห์ การส่งเสริมสุขภาพ การป้องกันโรค และฟื้นฟูสมรรถภาพ การพัฒนาอาชีพ การเข้าถึงปัจจัยการผลิต	๑. ร้อยละของการกระจายงบประมาณและโครงการด้าน สาธารณูปโภค สาธารณูปการ การคมนาคมขนส่งในพื้นที่	๑. ส่งเสริมการศึกษาและเรียนรู้ตลอดชีวิต ๒. ส่งเสริมสุขภาพที่ดีของประชาชน ๓. พัฒนาคุณภาพชีวิต สร้างโอกาสและพัฒนา ศักยภาพกลุ่มเป้าหมาย เช่น เด็ก เยาวชน สตรี ผู้สูงอายุ ผู้พิการและ ผู้ด้อยโอกาส ให้มีความรู้
	๒. ความพึงพอใจของประชาชนกลุ่มต่างๆ ต่อการได้รับบริการและสวัสดิการ และการสงเคราะห์ ผู้ที่ด้อยโอกาส ผู้ประสบปัญหาสังคม จากองค์กรปกครองส่วนท้องถิ่น ทั้งในด้านการศึกษา การจัดสวัสดิการ การส่งเสริมสุขภาพ การพัฒนาอาชีพ การเข้าถึงปัจจัยการผลิต	๒. ระดับความพึงพอใจของประชาชนที่รับบริการระบบ สาธารณูปโภค สาธารณูปการ และการคมนาคมขนส่งในพื้นที่	๒. และทักษะการประกอบอาชีพสามารถพึ่งพาตนเองอย่างยั่งยืน

## ๖) ยุทธศาสตร์การป้องกันและบรรเทาสาธารณภัยและการรักษาความสงบเรียบร้อยในชุมชน

เป้าประสงค์	ตัวชี้วัด	ค่าเป้าหมาย	กลยุทธ์
๑. ประชาชนมีความสามัคคีและร่วมมือกัน ให้สามารถป้องกันและรับมือกับ สาธารณภัยต่างๆได้อย่างมีประสิทธิภาพ	๑. จุดเสี่ยงในพื้นที่ชุมชน ที่อาจจะเกิดการแพร่ระบาดของยาเสพติด รวมทั้งปัญหาอาชญากรรม และปัญหาในด้านต่างๆ ในชุมชน	๑. จำนวนจุดเสี่ยงในพื้นที่ชุมชน ที่อาจจะเกิดการแพร่ระบาดของยาเสพติด รวมทั้งปัญหาอาชญากรรม และปัญหาในด้านต่างๆ ในชุมชนลดลง	๑. ส่งเสริมเครือข่ายภาคประชาชน ให้มีความสามัคคีตระหนักร่วมกันและมีส่วน ร่วมในการป้องกันและแก้ไขปัญหาในชุมชนโดยชุมชน พัฒนาบุคลากรเทคโนโลยีและกระบวนการอื่นที่ก่อให้เกิดความสงบเรียบร้อยและความปลอดภัยในชีวิตและทรัพย์สิน และการป้องกันแก้ไขปัญหายาเสพติดและอบายมุข ภายในชุมชน
	๒. อาสาสมัครในการเฝ้าระวัง ให้ข้อมูลประชาสัมพันธ์และรณรงค์ป้องกันภัยต่างๆ ที่อาจเกิดในชุมชน อันเกี่ยวกับการละเมิดกฎหมายของรัฐ และการประกอบอาชีพที่ผิดกฎหมาย	๒. จำนวนที่เพิ่มขึ้นของอาสาสมัครในการเฝ้าระวัง ให้ข้อมูลประชา- สัมพันธ์ และรณรงค์ป้องกันภัยต่างๆ ที่อาจเกิดในชุมชน อันเกี่ยวกับการละเมิดกฎหมายของรัฐ และการประกอบอาชีพที่ผิดกฎหมาย	
๒. ลดปัญหายาเสพติด และสร้างความปลอดภัยในชีวิตและทรัพย์สินในชุมชน	๓. กิจกรรมรณรงค์และ การป้องกันภัยจากอุบัติเหตุจากรถยนต์บนท้องถนน การป้องกันและบรรเทาสาธารณภัย การป้องกันแก้ไขปัญหา ยาเสพติดและอบายมุข	๓. จำนวนกิจกรรมรณรงค์ และการป้องกันภัยจากอุบัติเหตุจากรถยนต์บนท้องถนน การป้องกันและบรรเทาสาธารณภัย การป้องกันแก้ไขปัญหา ยาเสพติดและอบายมุข	
	๔. ความพึงพอใจของประชาชน ต่อการป้องกันภัยจากอุบัติเหตุจากรถยนต์บนท้องถนน การป้องกันและบรรเทาสาธารณภัย การป้องกันแก้ไขปัญหา ยาเสพติดและอบายมุขในชุมชน	๔. ระดับความพึงพอใจของประชาชน ต่อการป้องกันภัยจากอุบัติเหตุจากรถยนต์บนท้องถนน การป้องกันและบรรเทาสาธารณภัย การป้องกันแก้ไขปัญหา ยาเสพติดและอบายมุขในชุมชน	

## ๗) ยุทธศาสตร์การพัฒนาการบริหารจัดการบ้านเมืองที่ดี

เป้าประสงค์	ตัวชี้วัด	ค่าเป้าหมาย	กลยุทธ์
๑. องค์กรมีการบริหารจัดการภายใต้หลักธรรมาภิบาลและการมีส่วนร่วมของทุกภาคส่วน	๑. ความพึงพอใจประชาชนต่อการบริหารจัดการและการบริการประชาชนภายใต้หลักธรรมาภิบาลและการมีส่วนร่วมของทุกภาคส่วน	๑. ระดับความพึงพอใจประชาชนต่อการบริหารจัดการและการบริการประชาชนภายใต้หลักธรรมาภิบาลและการมีส่วนร่วมของทุกภาคส่วน	๑. สร้างจิตสำนึกและพัฒนาขีดความสามารถบุคลากรท้องถิ่น ๒. เสริมสร้างประสิทธิภาพและธรรมาภิบาลในการบริหารจัดการ
	๒. จำนวนเรื่องร้องเรียนจากชุมชน กลุ่มองค์กร หน่วยงานและผู้มีส่วนได้เสียจากการดำเนินงานในการพัฒนาของท้องถิ่น	๒. จำนวนเรื่องร้องเรียนจากชุมชน กลุ่มองค์กร หน่วยงานและผู้มีส่วนได้เสียจากการดำเนินงานในการพัฒนาของท้องถิ่น ลดลง	๓. ส่งเสริมการมีส่วนร่วมของทุกภาคส่วนในการตรวจสอบควบคุม

## ๒.๗ จุดยืนทางยุทธศาสตร์ (Positioning)

การกำหนดตำแหน่งจุดยืนทางยุทธศาสตร์ (Positioning) ของเทศบาลตำบลเจดีย์แม่ครัว ได้มีการกำหนดตำแหน่งจุดยืนทางยุทธศาสตร์ให้สอดคล้องกับแผนพัฒนากลุ่มจังหวัด (พ.ศ.๒๖๑-๒๕๖๕) ของกลุ่มจังหวัดภาคเหนือตอนบน ๑ ที่กำหนดตำแหน่งการพัฒนา (Positioning) คือ **Food Valley** เกษตรอินทรีย์ เกษตรปลอดภัย (พืชผักเมืองหนาว ลำไย มะม่วง กาแฟ สมุนไพร/ไก่ประดู่หางดำ นมพรีเมียม) และสอดคล้องกับยุทธศาสตร์การพัฒนาจังหวัดเชียงใหม่ (พ.ศ. ๒๕๖๑-๒๕๖๕) ฉบับทบทวนรอบปี พ.ศ. ๒๕๖๕ ที่กำหนดตำแหน่งการพัฒนา จังหวัดเชียงใหม่ คือ **เมืองแห่งเกษตรปลอดภัย: Northern Food Valley** เทศบาลตำบลเจดีย์แม่ครัว จึงกำหนดตำแหน่งการพัฒนา (Positioning) คือ **“ศูนย์กลางการพัฒนาการเกษตรตามแนวทางปรัชญาเศรษฐกิจพอเพียง”** Central Agricultural Development Sufficient economy โดยมุ่งเน้นการดำเนินการตามประเด็นยุทธศาสตร์ ที่ ๒ ยุทธศาสตร์การพัฒนาการเกษตรเศรษฐกิจตามแนวทางปรัชญาเศรษฐกิจพอเพียงไปสู่ความยั่งยืน ในการเสริมสร้างความเข้มแข็งของชุมชนโดยกระบวนการมีส่วนร่วมของประชาชนในการพัฒนาและแก้ไขปัญหา ตามแนวทางปรัชญาเศรษฐกิจพอเพียง โดยชุมชนยึดหลักและปฏิบัติตามแนวทางปรัชญาเศรษฐกิจพอเพียง มีอาชีพ พึ่งพาตนเองได้ ก่อให้เกิดภูมิคุ้มกันทางเศรษฐกิจ เน้นการสนับสนุนให้เกิดการปรับปรุงประสิทธิภาพการผลิตทางการเกษตร ในพื้นที่ ได้แก่ข้าวปลอดภัยเพื่อเป็นเมล็ดพันธุ์ เกษตรปลอดภัยสาธิต โดยสร้างความหลากหลายและการบริหารจัดการสมัยใหม่ และสร้างมูลค่าเพิ่ม โดยการนำวัฒนธรรมล้านนามาสร้างเอกลักษณ์และเรื่องราว เพื่อเพิ่มมูลค่าให้กับสินค้า ดำรงความเป็นฐานทรัพยากรธรรมชาติโดยฟื้นฟูและบริหารจัดการทรัพยากรธรรมชาติอย่างยั่งยืนทรัพยากรธรรมชาติป่าไม้และแหล่งน้ำ



### ๒.๘ ความเชื่อมโยงของยุทธศาสตร์ในภาพรวม

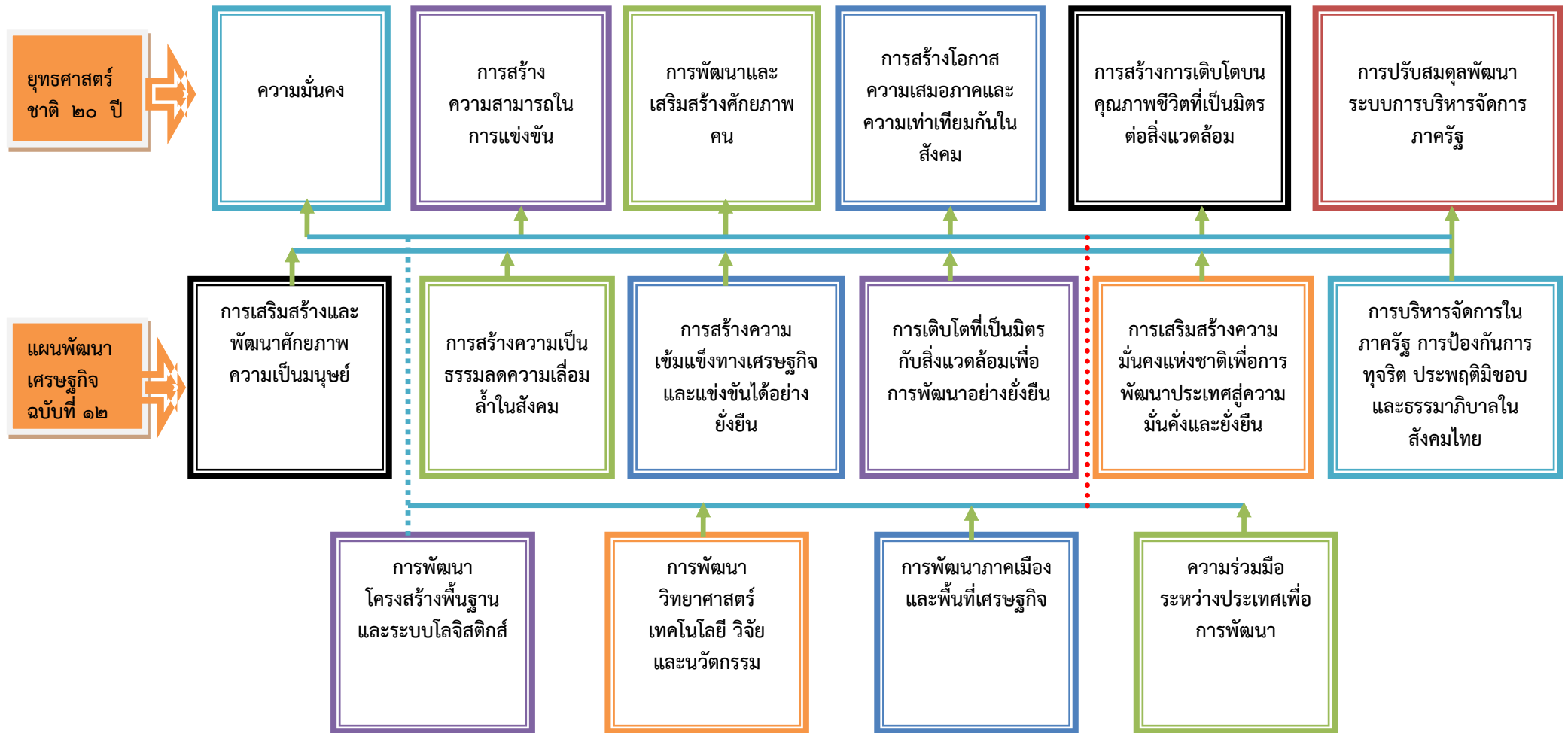

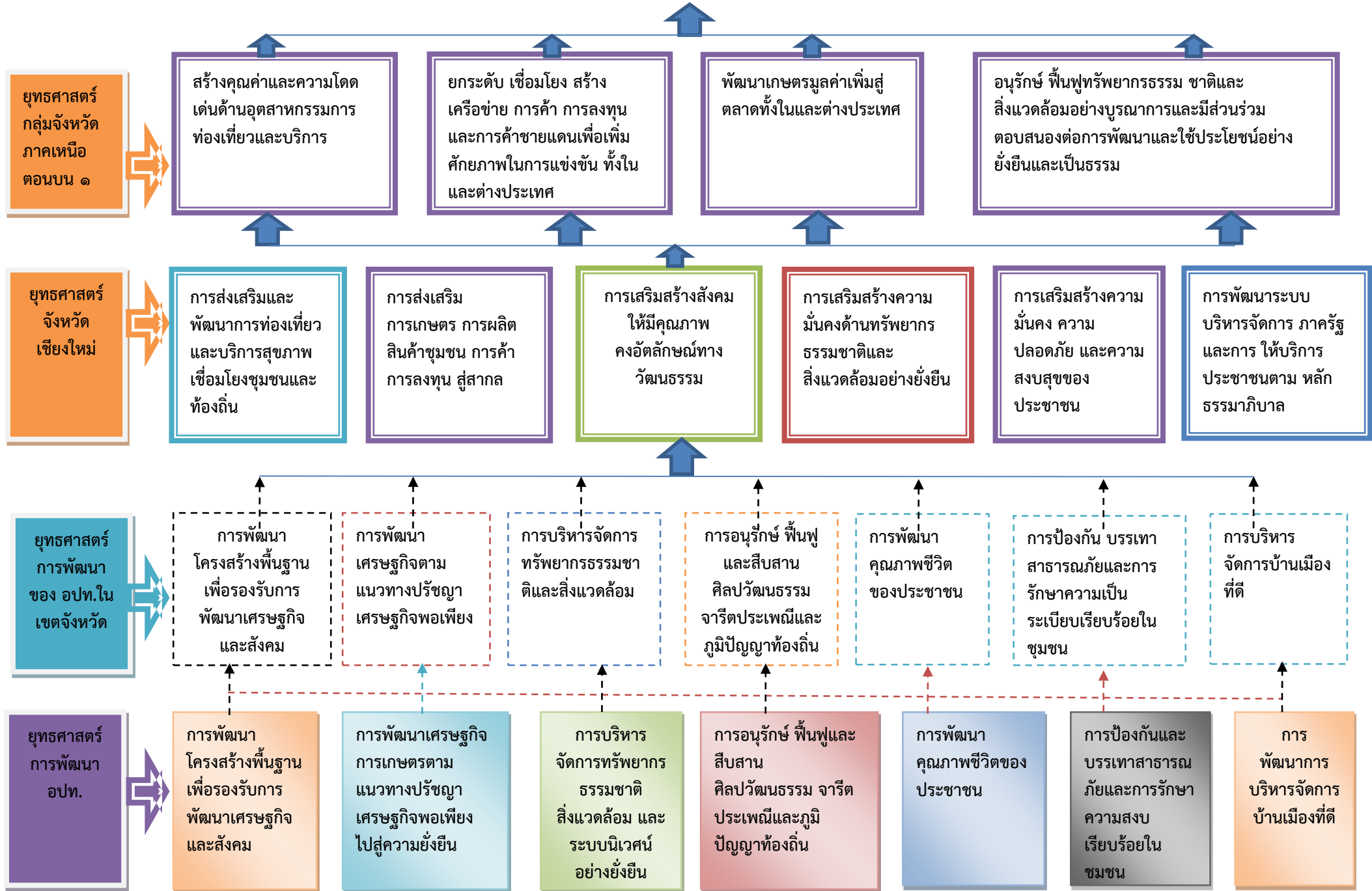

ยุทธศาสตร์  
การพัฒนา อปท.

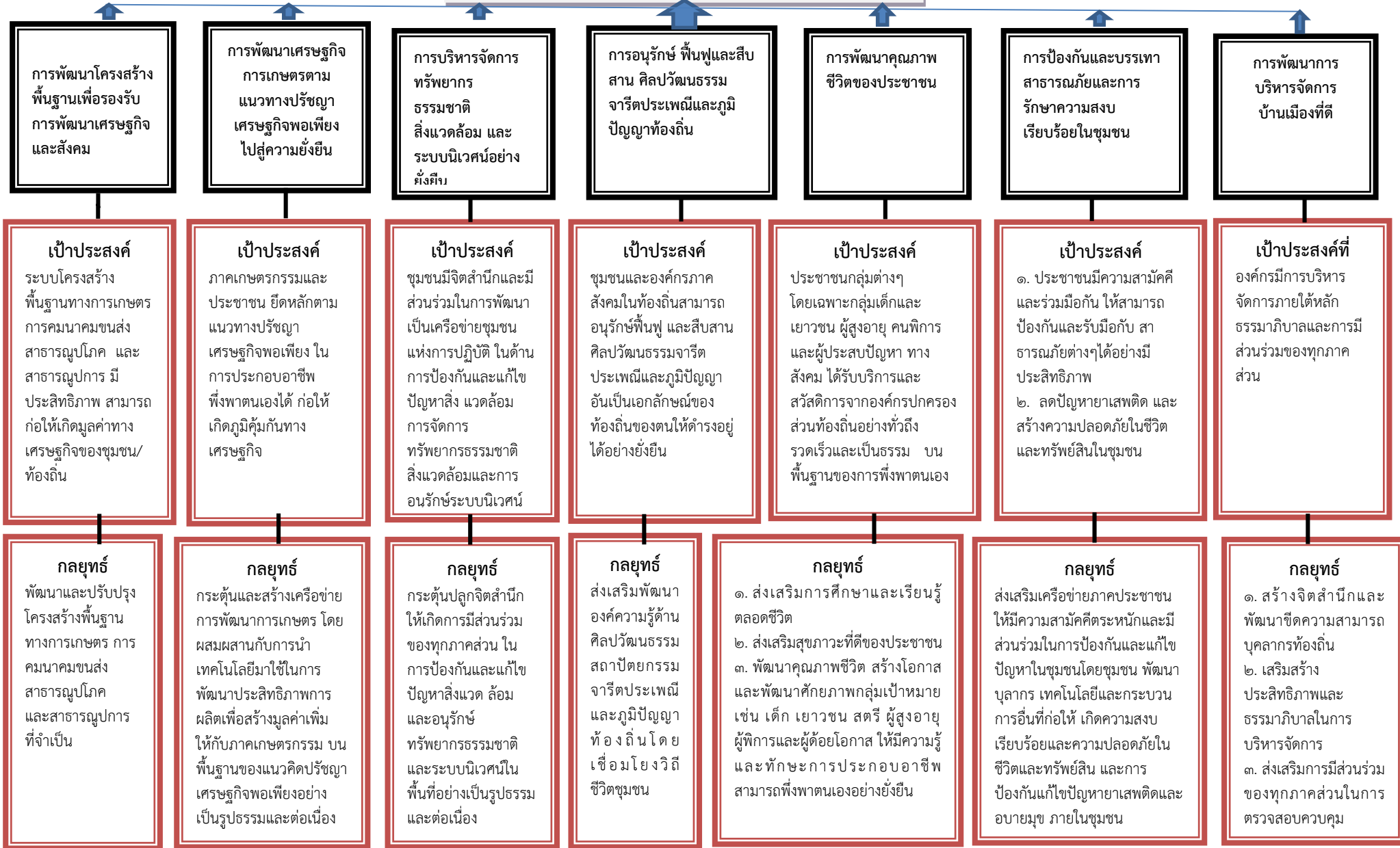

### ๓. การวิเคราะห์เพื่อพัฒนาท้องถิ่น

#### ๓.๑ การวิเคราะห์กรอบการจัดทำยุทธศาสตร์ขององค์กรปกครองท้องถิ่น

การวิเคราะห์กรอบการจัดทำยุทธศาสตร์ของเทศบาลตำบลเจดีย์แม่ครัว ในระยะ ๕ ปี พ.ศ. ๒๕๖๖-๒๕๗๐ ยึดหลักและแนวคิดการพัฒนาที่สอดคล้องและเชื่อมโยงกับแนวนโยบายและทิศทางการพัฒนาในระดับต่าง ๆ ทั้ง แผนยุทธศาสตร์ชาติ ๒๐ ปี (พ.ศ. ๒๕๖๑ - ๒๕๘๐) แผนพัฒนาเศรษฐกิจและสังคมแห่งชาติ ฉบับที่ ๑๒ (พ.ศ.๒๕๖๐-๒๕๖๔) และกรอบแผนพัฒนาเศรษฐกิจและสังคมแห่งชาติ ฉบับที่ ๑๓ (พ.ศ. ๒๕๖๖ - ๒๕๗๐) แนวนโยบายรัฐบาล แผนพัฒนาภาคเหนือ แผนพัฒนากลุ่มจังหวัด (พ.ศ.๒๕๖๑-๒๕๖๕) ของกลุ่มจังหวัดภาคเหนือตอนบน ๑ ฉบับทบทวนปี ๒๕๖๕ ยุทธศาสตร์การพัฒนาจังหวัดเชียงใหม่ (พ.ศ.๒๕๖๖-๒๕๗๐) ยุทธศาสตร์การพัฒนาขององค์กรปกครองส่วนท้องถิ่นในเขตจังหวัดเชียงใหม่ (พ.ศ.๒๕๖๖-๒๕๗๐) กรอบแนวคิดปรัชญาเศรษฐกิจพอเพียง และนโยบายนายกเทศมนตรีตำบลเจดีย์แม่ครัว ที่ได้แถลงต่อสภาเทศบาลตำบลเจดีย์แม่ครัว ตลอดจนภารกิจและอำนาจหน้าที่ของเทศบาลตำบล ที่บัญญัติไว้ในพระราชบัญญัติและกฎหมายที่เกี่ยวข้อง นอกจากนี้ยังคำนึงถึงศักยภาพการพัฒนาของเทศบาลตำบลเจดีย์แม่ครัว แผนชุมชนและปัญหาความต้องการของประชาชนในพื้นที่ เพื่อยกระดับคุณภาพชีวิตของประชาชนในตำบลให้อยู่ดีมีสุข ควบคู่ไปกับการพัฒนาความสมดุลทุกมิติการพัฒนา โดยทิศทางการพัฒนาในระดับต่างๆ ที่สัมพันธ์กับกรอบแนวคิดในการวางแผนพัฒนาเทศบาลตำบลเจดีย์แม่ครัว โดยวิเคราะห์ปัญหาโดยใช้เทคนิค SWOT analysis และจัดลำดับความสำคัญของปัญหา สามารถสรุปประเด็นปัญหาและความต้องการของประชาชน ซึ่งประกอบด้วย จุดอ่อน จุดแข็ง โอกาส และข้อจำกัดของแต่ละด้านของการพัฒนา ได้ดังนี้

#### ผลการวิเคราะห์ศักยภาพเพื่อประเมินสถานการณ์การพัฒนา โดยเทคนิค SWOT Anlysis

##### ปัจจัยภายใน

**จุดแข็ง (Strengths)** หมายถึง ชีตความสามารถหรือทรัพยากรที่มีอยู่ภายในองค์กรปกครองส่วนท้องถิ่น ซึ่งสามารถนำมาจัดการเพื่อให้บรรลุวิสัยทัศน์ ภารกิจ และจุดมุ่งหมายการพัฒนาที่ยั่งยืน

**จุดอ่อน (Weakness)** หมายถึง ความผิดพลาดหรือข้อด้อยในท้องถิ่นซึ่งมีผลทำให้ไม่บรรลุตามแนวทางการพัฒนาที่วางไว้

##### ปัจจัยภายนอก

**โอกาส (Opportunities)** หมายถึง สถานการณ์และสิ่งแวดล้อมภายนอกที่มีลักษณะเกื้อกูลหรือสนับสนุนต่อแนวทางการพัฒนา

**อุปสรรค (Threat)** หมายถึง สถานการณ์และสิ่งแวดล้อมภายนอกท้องถิ่นที่มีลักษณะส่งผลให้เกิดความเสียหาย หรือมีผลด้านลบต่อการพัฒนา

#### ๑. ผลการวิเคราะห์ประเด็นหลักในการพัฒนาโครงสร้างพื้นฐาน

##### จุดแข็ง

พื้นที่ในเขตเทศบาลตำบลเจดีย์แม่ครัวมีเส้นทางคมนาคมที่ครอบคลุมพื้นที่ มีถนนที่สามารถติดต่อกันได้ทั่วทุกหมู่บ้านมีไฟฟ้าใช้อย่างทั่วถึงและสามารถขยายเพื่อให้บริการแก่ราษฎรที่จะเพิ่มขึ้นได้ในอนาคตอย่างเพียงพอ มีบุคลากรที่มีความรู้ความสามารถด้านโครงสร้างพื้นฐาน มีน้ำจากคลองชลประทานเขื่อนแม่จันทไหลผ่านในเขตเทศบาลทำให้น้ำสำหรับทำการเกษตรเพียงพอตลอดปี

##### จุดอ่อน

บางส่วนในพื้นที่ขาดแคลนสิ่งสาธารณูปโภค สาธารณูปการ เช่น ระบบระบายน้ำ โทรศัพท์สาธารณะ ถนนสายรองเป็นถนนคอนกรีต และถนนลูกรังที่มีความกว้างของผิวจราจรระหว่าง ๓-๔ เมตร ริมสองฟากถนนเกือบทั้งหมดไม่มีทางเท้า ผิวจราจรกว้างติดเขตรั้วของบ้านเรือนราษฎร และไม่มีพื้นที่สำหรับขยายถนน

โดยไม่ต้องเวนคืนหรือซื้อที่ดินจากราษฎร อีกทั้งริมสองฟากถนนส่วนใหญ่ไม่มีระบบระบายน้ำ พื้นที่บางหมู่บ้านเป็นพื้นที่ลาดเนินเขา เวลาฝนตกน้ำจะไหลลงสู่ที่ต่ำกว่าทำให้บ้านเรือนประชาชนได้รับความเดือดร้อนเนื่องจากไม่มีทางระบายน้ำสองข้างถนน ทำให้ช่วงฤดูฝนบางพื้นที่มีปัญหาน้ำท่วมขัง พื้นที่ตำบลเป็นพื้นที่ที่มีความเสี่ยงต่อการเกิดสาธารณภัยโดยเฉพาะอุทกภัยน้ำป่าไหลหลาก เป็นพื้นที่รับน้ำจากภูเขาทางด้านทิศตะวันออกของตำบลและเคยได้รับความเสียหายจากเหตุการณ์น้ำป่าไหลหลากและดินโคลนถล่มตลิ่งลำห้วยและสะพานชำรุด จากเหตุน้ำป่าไหลหลากจำนวนหลายจุดหลายหมู่บ้านน้ำประปาไม่เพียงพอและไม่สะอาด มีสีขุ่น มีสนิมเหล็ก สิ่งสาธารณูปโภค สาธารณูปการบางประเภทไม่ได้รับการดูแลรักษา อย่างเหมาะสม เช่น ถนนบางสายชำรุดทรุดโทรมเป็นหลุมบ่อ การขาดแคลนพื้นที่สาธารณะที่จะนำมาใช้เป็นที่ตั้งสิ่งสาธารณูปโภค สาธารณูปการ ขาดอุปกรณ์เครื่องมือเครื่องใช้ในการปฏิบัติงาน

### โอกาส

ยุทธศาสตร์จังหวัดและนโยบายของนายกองค์การบริหารส่วนจังหวัดเชียงใหม่ ยังคงให้ความสำคัญกับโครงสร้างพื้นฐานและสนับสนุนเกี่ยวกับปัญหาเรื่องน้ำ อีกทั้งรัฐบาล ยังให้การสนับสนุนงบประมาณในด้านโครงสร้างพื้นฐานอย่างต่อเนื่อง

### อุปสรรค

การขยายเขตไฟฟ้าอยู่ในอำนาจหน้าที่ของการไฟฟ้าส่วนภูมิภาคและกรมทางหลวงทำให้ต้องเสียงบประมาณจำนวนมากในการอุดหนุนแต่ละครั้งที่มีการขอขยายเขตไฟฟ้า ขาดการป้องกันอย่างถาวรในการกีดเซาะการพังทลายของดินจากภูเขา ทำให้เกิดอุทกภัยได้ง่ายและกระทบต่อโครงสร้างพื้นฐาน ก่อให้เกิดการชำรุดเสียหาย แม้นโยบายขององค์การบริหารส่วนจังหวัดเชียงใหม่จะให้การสนับสนุนในด้านโครงสร้างพื้นฐานแต่หลักเกณฑ์ของการพิจารณางบประมาณนั้นไม่เอื้อต่อท้องถิ่น เช่น ต้องเป็นโครงการที่บูรณาการร่วมกับท้องถิ่นอื่น โดยเฉพาะหากเป็นถนน ต้องมีหน้าผิวจราจรกว้างไม่น้อยกว่า ๖ เมตร เป็นต้น

## **๒. การวิเคราะห์ประเด็นหลักในการพัฒนาสังคมและคุณภาพชีวิตของประชาชน**

### จุดแข็ง

ผู้บริหารเทศบาลได้ให้ความสำคัญกับการพัฒนาคุณภาพชีวิต โดยได้กำหนดไว้ในนโยบายอย่างชัดเจน ที่จะพัฒนาคุณภาพชีวิตของประชาชน โดยเฉพาะอย่างยิ่ง เยาวชน ผู้พิการ ผู้สูงอายุ หรือผู้ด้อยโอกาส ส่งเสริมความเป็นอยู่ของราษฎรในตำบลแม่แฝกใหม่ แบบเศรษฐกิจพอเพียง มีเจ้าหน้าที่รับผิดชอบในการดำเนินงานพัฒนาคุณภาพชีวิตของประชาชน ไม่ว่าจะเป็นงานพัฒนาชุมชนและสังคมสงเคราะห์ งานสาธารณสุขและสิ่งแวดล้อม อีกทั้งหน่วยงานอื่นที่เกี่ยวข้องก็ให้ความร่วมมือเป็นอย่างดี ประชาชนมีความสามัคคีที่ไม่มีความแตกแยกในการนับถือศาสนาและ มีความสามารถในวิชาชีพจนสามารถรวมเป็นกลุ่มอาชีพ เป็นพื้นที่ที่มีความอุดมสมบูรณ์เหมาะแก่การทำเกษตร มีสถานีตำรวจอยู่ในพื้นที่ ซึ่งมีเจ้าหน้าที่ประจำการอยู่ตลอด ๒๔ ชั่วโมง อีกทั้งยังมีอาสาสมัครป้องกันภัยฝ่ายพลเรือนและอุปกรณ์กู้ชีพกู้ภัย พร้อมปฏิบัติงานได้ทันที และมีชุดรักษาความสงบเรียบร้อยภายในหมู่บ้านทุกหมู่บ้านที่พร้อมปฏิบัติหน้าที่

### จุดอ่อน

ไม่มีแหล่งงานสำหรับคนหนุ่มสาวโดยเฉพาะผู้ที่จบการศึกษาในระดับอุดมศึกษา ทำให้ต้องออกไปทำงานนอกพื้นที่ อีกทั้งจำนวนผู้สูงอายุมีปริมาณเพิ่มมากขึ้นทำให้งบประมาณในการช่วยเหลือมีไม่เพียงพอต่อความต้องการและประชาชนบางส่วนมีรายได้ไม่เพียงพอต่อการยังชีพ

### โอกาส

การถ่ายโอนภารกิจต่างๆ และการกระจายอำนาจสู่ท้องถิ่นมีอิสระในการบริหารจัดการงบประมาณของท้องถิ่นเอง และทำให้สามารถดูแลบริหารจัดการได้อย่างทั่วถึงและใกล้ชิดกลุ่มเป้าหมาย อีกทั้งรัฐบาลผลักดันนโยบายด้านคุณภาพชีวิตหลายประการทำให้มีประชาชนได้รับประโยชน์

### อุปสรรค

อาชีพหลักเรื่องการเกษตร ซึ่งมีอำนาจการต่อรองต่ำ อีกทั้งราคายังไม่แน่นอน ในอนาคตมีแนวโน้มว่าประชากรจำนวนมากจะเป็นผู้สูงอายุ ซึ่งนอกจากจะทำให้ผลผลิตลดลงแล้ว ยังเพิ่มภาระแก่ครอบครัวและท้องถิ่นในการดูแล ความไม่แน่นอน ความแปรปรวนของดินฟ้าอากาศเสี่ยงต่อการเกิดภัยต่างๆต่อประชาชนได้ง่าย และผันผวนทางเศรษฐกิจโลกส่งผลกระทบต่อเศรษฐกิจสูงชัน เนื่องจากสภาวะเศรษฐกิจตกต่ำ ค่าครองชีพสูงชัน ประกอบกับสภาวะการเมืองและสถานการณ์ชายแดนประเทศไทยยังไม่ค่อยสงบ การกระจายของสื่ออย่างรวดเร็ว ทำให้เหตุการณ์เหล่านี้ส่งผลกระทบต่อความรู้สึกของประชาชนเป็นอย่างมาก ก่อให้เกิดความเครียดสุขภาพจิตเสื่อมโทรม

## **๓. การวิเคราะห์ประเด็นหลักในการพัฒนาด้านระบบสาธารณสุข**

### จุดแข็ง

มีโรงพยาบาลส่งเสริมสุขภาพตำบลอยู่ในเขตพื้นที่ และในส่วนของเทศบาลเจดีย์แม่ครัว มีพนักงานและกองสาธารณสุขและสิ่งแวดล้อมรับผิดชอบด้านนี้โดยตรง อีกทั้งอยู่ใกล้โรงพยาบาลสันทรายและโรงพยาบาลนครพิงค์ ทำให้ง่ายต่อการเข้าถึงและรับบริการด้านสาธารณสุข มีเครือข่ายอาสาสมัครสาธารณสุขประจำหมู่บ้าน ในการเฝ้าระวังโรคระบาดและโรคติดต่อในพื้นที่ อีกทั้งยังมีการทำกิจกรรมร่วมกันอย่างสม่ำเสมอ

### จุดอ่อน

ขาดการรณรงค์และเฝ้าระวังเรื่องยาเสพติด สิ่งเสพติด อย่างใกล้ชิดและต่อเนื่องทำให้ปัญหายาเสพติดเริ่มกลับกลับมาในชุมชนอีก ประชาชนบางส่วนยังไม่ให้ความสำคัญกับสุขภาพโดยเฉพาะการเลือกรับประทานอาหารที่มีคุณภาพได้มาตรฐาน อีกทั้งการเข้าร่วมกิจกรรมด้านสุขภาพและการออกกำลังกายยังอยู่ในเกณฑ์ต่ำ

### โอกาส

ปัจจุบันทุกภาคส่วนให้ความสำคัญกับการดูแลรักษาสุขภาพกายและสุขภาพใจ อีกทั้งสื่อแขนงต่าง ๆ มีการประชาสัมพันธ์อย่างต่อเนื่องและสม่ำเสมอทำให้ประชาชนรับรู้ได้หลายทาง จึงทำให้ประชาชนเริ่มตื่นตัวอีกทั้งนโยบายรัฐส่งเสริมด้านสุขภาพและการรณรงค์เกี่ยวกับการควบคุมโรคระบาดและโรคติดต่อ

### อุปสรรค

อิทธิพลสื่อสังคมออนไลน์มีการเสนอข่าวโดยเสรีทำให้รู้จักสารเสพติด วิธีใช้เพิ่มมากขึ้นและการก่ออาชญากรรมทำได้หลายรูปแบบ มีวิถีพลิกแพลงใช้เทคนิคที่สูงขึ้น อีกทั้งสื่อยังเสนอทางเลือกในการบริโภคแบบประเทศตะวันตก ทำให้เยาวชนมีค่านิยมที่ฟุ้งเฟ้อ ฟุ่มเฟือยในการเลือกบริโภคอาหารที่ไม่มีประโยชน์ ความเจริญทางด้านเทคโนโลยีส่งผลต่อพฤติกรรมด้านสุขภาพมีแนวโน้มแย่ลง เนื่องจากวิถีชีวิตในการดำรงชีพของประชาชนที่เปลี่ยนไปตามภาวะเศรษฐกิจทำให้มีโรคที่เกิดจากพฤติกรรม เช่น เบาหวาน ความดันมีแนวโน้มเพิ่มสูงขึ้น อีกทั้งโรคใหม่ๆได้เกิดขึ้นและแพร่ระบาดอย่างรวดเร็ว ส่งผลให้การพัฒนาทางด้านสาธารณสุขต้องเพิ่มขีดความสามารถมากขึ้นถึงจะตามทัน

#### ๔. การวิเคราะห์ประเด็นหลักในการพัฒนาด้านการศึกษา ศาสนา วัฒนธรรม และนันทนาการ

##### จุดแข็ง

ผู้บริหารมีนโยบายในการส่งเสริมการศึกษาในสังกัดเทศบาลและสถานศึกษาระดับขั้นพื้นฐาน (โรงเรียนระดับประถมและมัธยม) ในเขตพื้นที่สำหรับการรองรับประชาชนทั้งปัจจุบันและในอนาคต ให้การสนับสนุนงบประมาณแก่สถานศึกษาทุกระดับในเขตพื้นที่โดยเฉพาะสถานศึกษาในสังกัดเทศบาลระดับก่อนวัยเรียนและระดับปฐมวัย มีการจัดกิจกรรมสนับสนุนการสืบสานประเพณีและภูมิปัญญาท้องถิ่นให้มีความสำคัญกับงานประเพณีอย่างต่อเนื่องทุกปี ร่วมอนุรักษ์การเรียนรู้และสืบทอดภูมิปัญญา วิถีชีวิตและวัฒนธรรมท้องถิ่น โรงเรียน วัด และสถานที่ราชการต่างๆ

##### จุดอ่อน

เทศบาลมีงบประมาณไม่เพียงพอในการปรับปรุงอาคารสถานศึกษา พัฒนาอุปกรณ์การเรียนการสอน และการให้ทุนการศึกษาแก่เด็กนักเรียนที่ยากจน ให้มีโอกาสศึกษาในระดับอุดมศึกษา กลุ่มเยาวชน ไม่มีเวลามาสืบสานประเพณีและภูมิปัญญาท้องถิ่น หรือร่วมอนุรักษ์ การเรียนรู้และสืบทอดภูมิปัญญา วิถีชีวิตและวัฒนธรรมท้องถิ่น เนื่องจากต้องไปศึกษาต่อจึงไม่ได้ใช้ชีวิตอยู่ในพื้นที่

##### โอกาส

มีการถ่ายโอนงบประมาณด้านโครงการอุดหนุนเฉพาะกิจ ลงมาสู่ท้องถิ่นทำให้ท้องถิ่นได้รับการจัดสรรงบประมาณในด้านการศึกษา การตื่นตัวของสังคมไทยในการร่วมรักษา อนุรักษ์วัฒนธรรมไทย อีกทั้งทุกหน่วยงานเริ่มให้ความสำคัญและพยายามร่วมกันปลูกจิตสำนึกให้ร่วมกันสืบทอด

##### อุปสรรค

ปัจจุบันการถ่ายโอนการศึกษายังขาดความชัดเจน กระแสวัตถุนิยม อิทธิพลของสื่อทำให้รับวัฒนธรรมภายนอกได้ง่าย อีกทั้งกระแสสังคมเกี่ยวกับการอนุรักษ์ไม่ยั่งยืน ถาวร มักจะให้ความสำคัญในช่วงระยะเวลาสั้นๆ การขาดแคลนบุคลากรด้านการศึกษา

#### ๕. การวิเคราะห์ประเด็นหลักการพัฒนาด้านการพัฒนาการเมืองการบริหารตามหลักธรรมาภิบาล

##### จุดแข็ง

มีการจัดบริหารจัดการท้องถิ่นแบบประชาชนมีส่วนร่วม ประชาชนก็มีความตื่นตัวทางการเมืองค่อนข้างสูงเช่นเดียวกันความร่วมมือทางการเมืองของประชาชนกับเทศบาล ด้านการบริหารผู้บริหารได้เน้นการทำงานแบบมีส่วนร่วมโดยยึดหลักคิดการทำงานเชิงยุทธศาสตร์ที่เน้นผลงานเป็นหลัก การกำหนดแผนงานโครงการ และเป้าหมายร่วมกันของทุกฝ่าย ทั้งฝ่ายบริหาร สภาฯ ข้าราชการ และประชาชน นอกจากนั้น ข้าราชการและเจ้าหน้าที่ที่มีความพร้อมในการพัฒนาและปรับปรุงประสิทธิภาพการปฏิบัติงานและเป็นผู้มีประสบการณ์และมีความเชี่ยวชาญในการปฏิบัติงานในส่วนที่รับผิดชอบมีอุปกรณ์เครื่องมือเครื่องใช้ที่ทันสมัย และมีการนำเทคโนโลยีมาใช้ในการปฏิบัติงาน อีกทั้งมีการแบ่งโครงสร้างการบริหารงานขององค์กรที่ชัดเจน องค์กรมีการทำงานเป็นระบบ มีความหลากหลายของช่องทางในการให้ข่าวสารแก่ประชาชน เช่น เสียตามสาย วิทยุชุมชน เว็บไซต์ เว็บบอร์ด

##### จุดอ่อน

ในด้านการเมืองท้องถิ่น ถึงแม้ประชาชนจะมีการตื่นตัวและเข้ามามีส่วนร่วมในทางการเมืองท้องถิ่นสูง แต่ประชาชนในพื้นที่ส่วนใหญ่เริ่มมีพฤติกรรมที่เปลี่ยนไปในเรื่องของการพึ่งพาตนเอง ลดการพึ่งพาตนเองน้อยลง แต่กลับมาเรียกร้องจากเทศบาลแทน

##### โอกาส

กฎหมายกำหนดแผนและขั้นตอนการกระจายอำนาจให้แก่องค์กรปกครองส่วนท้องถิ่นได้ให้อำนาจองค์กรปกครองส่วนท้องถิ่น ในการดำเนินงานเพื่อแก้ไขปัญหาและความต้องการของประชาชน นอกจากนั้น

กระแสความคิดเรื่องการทำงานแบบมีส่วนร่วมของประชาชนและกระแสการปกครองในระบบประชาธิปไตย ที่ได้รับความนิยมไปทั่วโลก ทำให้ประชาชนเริ่มมีแนวคิดในการเข้ามามีส่วนร่วมในการจัดทำแผนพัฒนา ท้องถิ่นและมีส่วนร่วมในการตัดสินใจหรือให้ข้อเสนอแนะแก่องค์กรปกครองส่วนท้องถิ่นในการดำเนินกิจการ ขององค์กรปกครองส่วนท้องถิ่น ระบบการติดต่อสื่อสาร มีความสะดวก รวดเร็ว ทำให้การรับรู้ ข้อมูลข่าวสาร มีประสิทธิภาพยิ่งขึ้น เกิดการแลกเปลี่ยนเรียนรู้อย่างกว้างขวาง

### อุปสรรค

การจัดสรรงบประมาณให้แก่องค์กรปกครองส่วนท้องถิ่นโดยรัฐบาลยังขาดความแน่นอน ทำให้ องค์กรปกครองส่วนท้องถิ่นไม่สามารถวางแผนดำเนินงานระยะยาว การปฏิรูปราชการยังมีการเปลี่ยนแปลง เคลื่อนไหวตลอดเวลาและมีผลกระทบต่อองค์กร ทำให้ประชาชนขาดความเชื่อมั่น ในทิศทางการพัฒนา ท้องถิ่น ส่วนราชการอื่นๆ โดยเฉพาะส่วนราชการนอกพื้นที่จัดทำโครงการ/แผนงานขอรับการอุดหนุน งบประมาณจากเทศบาลในแต่ละปีจำนวนมาก ส่งผลกระทบให้ภาระค่าใช้จ่ายของเทศบาลเพิ่มมากขึ้นทำให้ งบประมาณที่จะนำไปพัฒนาในด้านอื่นลดลงอย่างหลีกเลี่ยงไม่ได้

## **๖. การวิเคราะห์สถานการณ์การพัฒนาด้านทรัพยากรธรรมชาติและสิ่งแวดล้อม**

### จุดแข็ง

ปัจจุบันสภาพแวดล้อมโดยทั่วไปในเขตของเทศบาลยังอยู่ในสภาพที่ดี เพราะได้รับการอนุรักษ์ ปกป้องรวมถึงยกระดับให้ดีขึ้น ผู้บริหารเทศบาลได้ให้ความสำคัญกับการพัฒนาทรัพยากรธรรมชาติและ สิ่งแวดล้อม มีการส่งเสริมและจัดกิจกรรมการสร้างฝายชะลอน้ำ (ฝายแม้ว) ต่อเนื่องเป็นประจำทุกปี มีการ ปลูกต้นไม้ในวันสำคัญต่างๆ อย่างต่อเนื่องให้ ประชาชน เยาวชน อีกทั้งสถานศึกษาสถานประกอบการในเขต เทศบาลเข้ามามีส่วนร่วม ให้ความสำคัญและปลูกฝังวิธีการคัดแยกขยะให้แก่ประชาชน

### จุดอ่อน

เทศบาลตำบลเจดีย์แม่ครัว ยังมีปัญหาด้านการจัดการขยะซึ่งไม่ถูกคัดแยกอย่างจริงจัง จากครัวเรือน ทำให้ไม่สามารถลดปริมาณขยะในพื้นที่ลงได้ เทศบาลต้องแบกรับภาระค่าใช้จ่ายในการกำจัดขยะจำนวนมาก ทำให้งบประมาณในการพัฒนาด้านอื่น การดำเนินงานในประเด็นสิ่งแวดล้อมจะต้องมีค่าใช้จ่ายในการ ดำเนินงานสูง และที่สำคัญประชาชนยังไม่ให้ความร่วมมือในการดำเนินงานด้านสิ่งแวดล้อมเท่าที่ควร เช่น การคัดแยกขยะของครัวเรือน ลดลง ยังมีการเผาป่า เผาตอซังข้าวหลังจากที่มีการเก็บเกี่ยวทำให้เกิดปัญหา หมอกควัน เกิดปัญหาหมอกภาวะทางอากาศ

### โอกาส

ประเด็นเรื่องการอนุรักษ์ทรัพยากรธรรมชาติและสิ่งแวดล้อม เป็นประเด็นที่ได้รับความสนใจและเป็น กระแสที่มีการรณรงค์กันตั้งแต่ระดับชุมชน ท้องถิ่น อำเภอ จังหวัด ประเทศและระดับโลก มีหน่วย ดำเนินงานทั้งภาครัฐและเอกชน ตลอดทั้งองค์กรที่ไม่แสวงหากำไร ดำเนินการสร้างจิตสำนึกของประชาชน ตลอดทั้งการรณรงค์ให้มีการนำเอาทรัพยากรธรรมชาติที่ใช้แล้วกลับมาใช้ซ้ำอีก มีการตั้งเครือข่ายอนุรักษ์ สิ่งแวดล้อมเพิ่มขึ้น

### อุปสรรค

การบังคับใช้กฎหมายเกี่ยวกับสิ่งแวดล้อมไม่มีประสิทธิภาพ โดยเฉพาะอย่างยิ่งไม่สามารถควบคุม การเผาขยะและมลพิษในพื้นที่ อีกทั้งการก่อสร้างโครงสร้างพื้นฐาน และโรงงานอุตสาหกรรมในพื้นที่ การ ก่อสร้างระบบบำบัดน้ำเสียโรงงาน จะต้องระงับมิให้กระทบต่อชุมชน ประกอบการ โดยภาพรวมขาด จิตสำนึกในการควบคุมหรือปฏิบัติตามกฎหมาย



## ๗. การวิเคราะห์ประเด็นหลักการพัฒนาเศรษฐกิจ การส่งเสริมการลงทุนพาณิชย์กรรม และการท่องเที่ยว

### จุดแข็ง

พื้นที่มีศักยภาพในการก่อสร้าง ขยายโรงงานและฐานการผลิตอุตสาหกรรม โดยเฉพาะอุตสาหกรรมอาหารและการแปรรูปผลผลิตทางการเกษตร เพราะในพื้นที่เป็นพื้นที่เกษตรกรรม มีผลผลิตทางการเกษตรเพียงพอ มีทางคมนาคมสายหลัก คือ ถนนสายเชียงใหม่ – พริ้ว มีปริมาณแรงงานในพื้นที่จำนวนมากพอสำหรับการดำเนินการภาคผลิตในธุรกิจอุตสาหกรรม

### จุดอ่อน

ประชาชนขาดส่วนร่วมในการแก้ไขปัญหาท้องถิ่นตนเองอย่างจริงจัง และตั้งใจ เกิดความเคยชินในการรับบริการจากรัฐมากกว่าที่จะพึ่งพาตนเอง อีกทั้งประชาชนยังขาดความรู้ กระบวนการคิด และความกระตือรือร้นในการที่จะร่วมแสดงความคิดเห็นในการเสนอ ปัญหา กิจกรรม โครงการ แผนงาน การพัฒนาท้องถิ่นตนเองในเชิงการลงทุน พาณิชย์กรรมและการท่องเที่ยว

### โอกาส

รัฐบาลให้การสนับสนุนการมีส่วนร่วมของชุมชน ให้ชุมชนพึ่งตนเอง โดยเฉพาะมีส่วนร่วมในการพัฒนาพื้นที่ที่มีศักยภาพพอจะพัฒนาให้เป็นแหล่งท่องเที่ยวได้ จะทำให้เกิดผลดีเชิงเศรษฐกิจแก่พื้นที่ในเขตเทศบาลเพราะนักท่องเที่ยวจะแวะเข้ามาใช้บริการด้านต่าง ๆ เช่น ร้านอาหารเครื่องดื่ม ร้านขายของที่ระลึก

### อุปสรรค

งบประมาณที่สนับสนุนแผนงานภาคประชาชนยังมีน้อยและยังไม่มีหน่วยงานใดที่คอยประสานถ่ายทอดองค์ความรู้ และดำเนินการในการปฏิบัติเรื่องนี้อย่างต่อเนื่อง ผลจากสภาวะเศรษฐกิจตกต่ำและความไม่แน่นอนทางด้านการเมืองยิ่งทำให้เกิดการชะลอตัวในการลงทุน

## ๓.๒ การประเมินสถานการณ์สภาพแวดล้อมภายนอกที่เกี่ยวข้อง

การศึกษาการเจริญเติบโตทางเศรษฐกิจของไทยในระยะต่อไป (Bank of Thailand's Research Program on Thailand's Future Growth) อนาคตของเศรษฐกิจไทยในอีก ๑๐-๒๐ ปีข้างหน้า นั้น ชี้ให้เห็นว่าศักยภาพในการขยายตัว (Growth Potential) ของเศรษฐกิจไทยในปัจจุบันลดลงจากในอดีตอย่างมีนัย จากเดิมที่มีกพุดกันถึงอัตราการขยายตัวตามศักยภาพของเศรษฐกิจที่ร้อยละ ๕ ตัวเลขล่าสุดอยู่ที่ประมาณร้อยละ ๓ เท่านั้น โดยเป็นผลจากข้อจำกัดด้านปัจจัยแรงงานที่กำลังแรงงานมีแนวโน้มลดลงพร้อมกับการเข้าสู่สังคม ผู้สูงอายุ ข้อจำกัดด้านปัจจัยทุน ที่สัดส่วนการลงทุนของประเทศอยู่ในระดับต่ำมาเป็นเวลานาน และข้อจำกัดด้านปัจจัยเทคโนโลยี ที่ภาคการผลิตขาดการวิจัยและพัฒนา ทำให้ไม่สามารถปรับตัวตามความต้องการในตลาดโลกที่เปลี่ยนแปลงไปได้ ทั้งหมดนี้ ทำให้โอกาสที่ประเทศไทยจะติดกับดักรายได้ปานกลางเพิ่มสูงขึ้น หรือต้องใช้เวลายาวนานในการก้าวข้ามเป็นประเทศรายได้สูง ตามวิสัยทัศน์ที่รัฐบาลปัจจุบันอยากเห็นประเทศไทย "มั่นคง มั่งคั่ง และยั่งยืน"

### บริบทภายใน

#### สภาพเศรษฐกิจไทย

เนื่องจากเศรษฐกิจไทยปัจจุบันได้รับผลกระทบมากขึ้นจากการแพร่ระบาดของโรคติดเชื้อไวรัสโคโรนา COVID-๑๙ การบริโภคภาคเอกชนลดลงตามกำลังซื้อที่ลดลงและมาตรการควบคุมการระบาดที่เข้มงวดขึ้น ด้านการส่งออกสินค้าลดลงจากอุปสงค์ประเทศคู่ค้าที่ชะลอตัวตามการแพร่ระบาดที่รุนแรงขึ้นในบางประเทศ ขณะที่เครื่องชี้การลงทุนภาคเอกชนและการผลิตภาคอุตสาหกรรมลดลงตามภาวะอุปสงค์

โดยการผลิตบางส่วนได้รับผลกระทบจากห่วงโซ่อุปทานชัดเจนขึ้น สำหรับจำนวนนักท่องเที่ยวยังเป็นสัดส่วนน้อยเมื่อเทียบกับภาวะปกติ ส่วนการใช้จ่ายภาครัฐที่รวมเงินโอนยังมีบทบาทในการพยุงเศรษฐกิจอย่างต่อเนื่อง

**ด้านเสถียรภาพเศรษฐกิจ** อัตราเงินเฟ้อทั่วไปปรับลดลงจากผลของฐานต่ำในปีก่อนที่ทยอยหมดลง ด้านตลาดแรงงานเปราะบางมากขึ้น สำหรับดุลบัญชีเดินสะพัดขาดดุลน้อยกว่าเดือนก่อนจากค่าบริการรายได้ และเงินโอนที่ขาดดุลลดลง

### รายละเอียดของภาวะเศรษฐกิจไทยมีดังนี้

**เครื่องชี้การบริโภคภาคเอกชน** ที่ซ้จัดปัจจัยฤดูกาลแล้วลดลงในทุกหมวดการใช้จ่ายจากสถานการณ์การแพร่ระบาดของ COVID-19 ที่รุนแรงและมาตรการควบคุมการระบาดที่เข้มงวดขึ้น ส่งผลให้กิจกรรมทางเศรษฐกิจโดยรวม รายได้ครัวเรือน และความเชื่อมั่นของผู้บริโภคปรับลดลง โดยมาตรการภาครัฐช่วยพยุงกำลังซื้อได้เพียงบางส่วน

**มูลค่าการส่งออกสินค้า** ที่ซ้จัดปัจจัยฤดูกาลแล้วลดลงเล็กน้อยจากเดือนก่อน โดยเป็นผลจาก ๑) อุปสงค์ประเทศคู่ค้าที่ชะลอตัวจากการแพร่ระบาดที่รุนแรงขึ้นในบางประเทศที่รุนแรงขึ้น และ ๒) การขาดแคลนเซมิคอนดักเตอร์ ซึ่งกระทบต่อการส่งออกเครื่องใช้ไฟฟ้า และการแพร่ระบาดของ COVID-19 ในโรงงานซึ่งกระทบต่อการส่งออกอาหารแปรรูป อย่างไรก็ตาม การส่งออกสินค้าบางหมวดยังเพิ่มขึ้น อาทิ สินค้าเกษตร สินค้าอิเล็กทรอนิกส์ และโลหะ

**เครื่องชี้การลงทุนภาคเอกชน** ลดลงจากทั้งในหมวดเครื่องจักรและอุปกรณ์ และหมวดก่อสร้าง สอดคล้องกับภาวะอุปสงค์และความเชื่อมั่นของธุรกิจที่ลดลง รวมทั้งผลกระทบเพิ่มเติมจากมาตรการควบคุมการระบาดในพื้นที่ก่อสร้างที่เข้มงวดขึ้น

**การผลิตภาคอุตสาหกรรม** ที่ซ้จัดปัจจัยฤดูกาลแล้วลดลง โดยเฉพาะหมวดยานยนต์ ปิโตรเลียม และวัสดุก่อสร้างที่แผ่วลงตามภาวะอุปสงค์ ขณะที่ปัญหาการขาดแคลนตู้คอนเทนเนอร์และเซมิคอนดักเตอร์ รวมทั้งการหยุดการผลิตชั่วคราวเพื่อควบคุมการแพร่ระบาดในโรงงานยังกดดันการผลิตในหลายหมวด

**มูลค่าการนำเข้าสินค้าไม่รวมทองคำ** การนำเข้าบางหมวดสินค้า อาทิ เชื้อเพลิง และผลิตภัณฑ์ทางการแพทย์ ขณะที่บางหมวดมีการนำเข้าลดลง โดยเฉพาะรถยนต์ สอดคล้องกับกำลังซื้อในประเทศที่ลดลง

**จำนวนนักท่องเที่ยวต่างประเทศ** จำนวนนักท่องเที่ยวยังเป็นสัดส่วนน้อยเมื่อเทียบกับภาวะปกติ จากมาตรการจำกัดการเดินทางระหว่างประเทศของไทยที่ยังมีอยู่

**การใช้จ่ายภาครัฐ** ขยายตัวเมื่อเทียบกับระยะเดียวกันปีที่ผ่านมา แต่หากไม่รวมเงินโอน การใช้จ่ายภาครัฐทรงตัว โดยรายจ่ายประจำขยายตัวจากทั้งรายจ่ายค่าตอบแทนบุคลากร และรายจ่ายเพื่อซื้อสินค้าและบริการ ขณะที่รายจ่ายลงทุนหดตัว โดยเฉพาะการเบิกจ่ายของรัฐบาลกลาง จากผลของฐานสูงที่มีการเร่งเบิกจ่ายงบประมาณในปีที่ผ่านมา

**ด้านเสถียรภาพเศรษฐกิจ** อัตราเงินเฟ้อทั่วไปปรับลดลงจากผลของฐานต่ำในปีที่ผ่านมาที่ทยอยหมดลง ด้านตลาดแรงงานเปราะบางมากขึ้น สำหรับดุลบัญชีเดินสะพัดขาดดุลน้อยกว่าเดือนก่อนตามค่าบริการรายได้ และเงินโอนที่ขาดดุลลดลง ขณะที่ดุลการค้าเกินดุลลดลงตามการส่งออกสินค้าที่แผ่วลงเป็นสำคัญ ด้านอัตราแลกเปลี่ยนบาทต่อดอลลาร์ สรอ. อ่อนค่าลงกว่าสกุลเงินคู่ค้าคู่แข่งส่วนใหญ่ จากการแพร่ระบาดของ COVID-19 ภายในประเทศที่ยืดเยื้อ

## การเข้าสู่สังคมผู้สูงอายุ

ในปี พ.ศ. ๒๕๖๔ นี้ ประเทศไทยได้ก้าวสู่สังคมผู้สูงอายุเต็มรูปแบบ (Aged Society) แล้ว โดยมีการประมาณการว่ามีสัดส่วนผู้สูงอายุในช่วง ๖๐ ปีขึ้นไปถึงร้อยละ ๒๐ ของจำนวนประชากรทั้งหมด หรือไม่น้อยกว่า ๑๓ ล้านคน และคาดการณ์ว่า อีก ๒๐ ปีข้างหน้า หรือปี ๒๕๘๓ ประเทศไทยจะมีผู้สูงอายุ ๒๐ ล้านคน หรือ ๑ ใน ๓ ของคนไทยจะเป็นผู้สูงอายุ และผู้สูงอายุ ๘๐ ปีขึ้นไปจะมีมากถึง ๓.๕ ล้านคน

## ความเหลื่อมล้ำ

ความเหลื่อมล้ำเป็นปัญหาสำคัญในสังคมไทยทั้งความเหลื่อมล้ำด้านรายได้ โอกาสการเข้าถึง บริการภาครัฐและการเข้าถึงทรัพยากรธรรมชาติ นำไปสู่ความขัดแย้งในสังคม และเป็นอุปสรรคต่อการพัฒนา ประเทศที่ลดทอนความเข้มแข็งทางเศรษฐกิจและความมั่นคงทางสังคม จากการกระจายรายได้และผลประโยชน์ของการพัฒนาไปยังกลุ่มคนต่างๆ ในสังคม บางพื้นที่และบางสาขาการผลิตไม่ทั่วถึงเป็นธรรมชาติ ผลประโยชน์ส่วนใหญ่ตกอยู่ในกลุ่มที่มีโอกาสและรายได้สูง ทำให้สัดส่วนรายได้ระหว่างกลุ่มคนรวยร้อยละ ๑๐ ของประชากรกับกลุ่มคนจนร้อยละ ๑๐ ของประชากร มีความแตกต่างกันถึง ๓๔.๙ เท่า ในปี ๒๕๕๖ นอกจากนี้ความเหลื่อมล้ำยังส่งผลให้เกิดปัญหาต่างๆ อาทิ ปัญหาการทุจริตคอร์รัปชัน คนยากจนขาดโอกาส การเข้าถึงบริการการศึกษาและสาธารณสุขที่มีคุณภาพอย่างเท่าเทียม การแย่งชิงทรัพยากร การรับรู้ข้อมูล ข่าวสารปัญหาอาชญากรรมและยาเสพติด

## ความเป็นเมือง

การเปลี่ยนแปลงพื้นที่ชนบทไปสู่ความเป็นเมืองมีแนวโน้มเพิ่มขึ้นเพื่อลดความแออัดของ เมืองหลวงและเมืองหลัก อันเป็นการกระจายความเจริญสู่พื้นที่อื่นๆ จึงจำเป็นที่จะต้องมีการลงทุนโครงสร้าง พื้นฐาน การจัดบริการสาธารณะเพื่อรองรับการเติบโตของเมือง การใช้ประโยชน์ของทรัพยากรท้องถิ่น ทั้ง ผลิตและแรงงานไปสู่ภาคการค้า บริการ และอุตสาหกรรม ตลอดจนการแสวงหาเทคโนโลยีใหม่ๆ ที่ จะช่วยลดผลกระทบต่องสิ่งแวดล้อม ซึ่งจะส่งผลต่อการลดลงและความเสื่อมโทรมของทรัพยากรท้องถิ่น การ ลดลงของแรงงานในภาคเกษตร รวมทั้งปัญหาการบริหารจัดการขยะทั้งขยะชุมชนและอุตสาหกรรม ทั้งนี้ การ เพิ่มขึ้นของประชากรและแรงงานในพื้นที่อาจส่งผลต่อการเปลี่ยนแปลงของวิถีชีวิตและวัฒนธรรมท้องถิ่น อย่างไรก็ตาม การผลิตและกิจกรรมทางเศรษฐกิจที่มีขนาดใหญ่ขึ้นเพื่อตอบสนองความต้องการคนในเมืองที่ มากขึ้น จะส่งผลให้เกิดการประหยัดจากขนาด การขนส่งมีต้นทุนต่ำลง และการลงทุนในระบบสาธารณสุขภาค จะมีความคุ้มค่ามากขึ้น นอกจากนี้ ความต้องการแรงงานที่มากขึ้นจะมีส่วนเอื้อหรือทำให้จำเป็นต้องมีการ จัดตั้งสถาบันการศึกษาในพื้นที่เพื่อตอบสนองความต้องการของสถานประกอบการที่มีจำนวนมาก

## การบริหารจัดการภาครัฐ

(๑) รัฐธรรมนูญแห่งราชอาณาจักรไทย พ.ศ. ๒๕๖๐ วางกรอบด้านการบริหารจัดการภาครัฐ เอื้อต่อการพัฒนาธรรมาภิบาลภาครัฐ ร่างรัฐธรรมนูญแห่งราชอาณาจักรไทย พ.ศ. ๒๕๕๘ มีมาตราสำคัญๆ ที่จะช่วยสนับสนุนให้การบริหารจัดการและการปรับปรุงประสิทธิภาพกลไกการพัฒนา อาทิ มาตรา ๖๙ หน่วยงานของรัฐ องค์กรเอกชน หรือองค์กรใดที่ดำเนินกิจกรรมโดยใช้เงินแผ่นดิน มีหน้าที่ต้องเปิดเผยข้อมูล เกี่ยวกับการดำเนินการดังกล่าวต่อสาธารณะ เพื่อให้พลเมืองได้ติดตามและตรวจสอบมาตรา ๘๒ รัฐต้อง ดำเนินการตามแนวนโยบายพื้นฐานแห่งรัฐ และต้องจัดระบบงานราชการและงานของรัฐอย่างอื่นให้เป็นไป ตามหลักธรรมาภิบาล พัฒนาและสร้างโอกาสเพื่อลดความเหลื่อมล้ำและสร้างความเป็นธรรมอย่างยั่งยืน กระจายอำนาจและจัดการกิจ อำนาจหน้าที่ และขอบเขตความรับผิดชอบที่ชัดเจนระหว่างราชการส่วนกลาง ส่วนภูมิภาค และส่วนท้องถิ่น รวมทั้งมีกลไกป้องกันและขจัดการทุจริตและประพฤติมิชอบที่มีประสิทธิภาพ ทั้งในภาครัฐและภาคเอกชน ฯลฯ มาตรา ๘๙ รัฐต้องดำเนินนโยบายการเงิน การคลัง และงบประมาณภาครัฐ

โดยยึดหลักการรักษาวินัยและความยั่งยืนทางการคลัง และการใช้จ่ายเงินแผ่นดินอย่างคุ้มค่า จัดให้มีระบบการเงินการคลังเพื่อสังคม มีระบบภาษีอากรที่มีความเป็นธรรม มีประสิทธิภาพ เกิดประโยชน์สูงสุดต่อประชาชน และสอดคล้องกับการเปลี่ยนแปลงทางเศรษฐกิจและสังคม

(๒) ภาครัฐให้ความสำคัญกับการบริหารจัดการของภาครัฐสถาบันทางสังคม อาทิ มูลนิธิ สถาบันการศึกษา หน่วยงานวิจัยต่างๆ นำเสนอผลการติดตาม วิเคราะห์ สังเคราะห์ เรื่องที่เกี่ยวกับการบริหารจัดการประเทศและการปรับปรุงประสิทธิภาพกลไกการพัฒนาทั้งประเด็นธรรมาภิบาล การทุจริตคอร์รัปชันทั้งการคอร์รัปชันขนาดใหญ่และคอร์รัปชันภาคครัวเรือน การบริหารจัดการภาครัฐและการกระจายอำนาจ เพื่อรายงานข้อค้นพบและข้อเสนอแนะสู่สาธารณะ เป็นแรงกดดันให้ผู้มีอำนาจภาครัฐหันมาพิจารณา ทบทวน แนวนโยบาย มาตรการ และกลไกการทำงานต่างๆ ให้เหมาะสมมากขึ้น

## บริบทภายนอก

### การเข้าสู่สังคมผู้สูงอายุของโลก

องค์การสหประชาชาติประเมินสถานการณ์ว่าในช่วงปี ๒๕๔๔-๒๖๔๓ (ค.ศ. ๒๐๐๑-๒๑๐๐) จะเป็นศตวรรษแห่งผู้สูงอายุ หมายถึงการมีประชากรอายุ ๖๐ ปีขึ้นไปมากกว่าร้อยละ ๑๐ ของประชากรรวมทั่วโลก โดยประเทศที่พัฒนาแล้วจะใช้ระยะเวลาที่ค่อนข้างยาวนานในการเข้าสู่สังคมผู้สูงอายุ เช่น ญี่ปุ่น อเมริกา ยุโรป ขณะที่กลุ่มประเทศกำลังพัฒนาจะมีระยะเวลาเปลี่ยนแปลงโครงสร้างประชากรดังกล่าวค่อนข้างสั้นกว่า สะท้อนถึงระยะเวลาในการเตรียมความพร้อมเพื่อรองรับสังคมผู้สูงอายุที่สั้นกว่าประเทศพัฒนาแล้วค่อนข้างมาก โดยการเป็นสังคมผู้สูงอายุจะส่งผลให้มีการขาดแคลนแรงงานในประเทศ และมีการเคลื่อนย้ายแรงงานต่างด้าวมากขึ้น นอกจากนี้ มีความต้องการสินค้าและบริการที่เหมาะสมกับผู้สูงอายุมากขึ้น นับเป็นโอกาสอย่างมากสำหรับประเทศไทยที่จะพัฒนาด้านธุรกิจและลงทุนด้านการค้าและบริการด้านการท่องเที่ยว ที่พักอาศัย การให้บริการสุขภาพในรูปแบบต่างๆ รวมทั้งเป็นโอกาสของแรงงานไทยในการไปทำงานในประเทศที่พัฒนาแล้ว

### การปรับเปลี่ยนด้านเทคโนโลยีและนวัตกรรมที่รวดเร็ว

การปรับเปลี่ยนที่รวดเร็วด้านเทคโนโลยีและนวัตกรรมส่งผลให้เกิดการเปลี่ยนแปลงในรูปแบบการผลิตและการค้าที่มีการใช้เทคโนโลยีมาช่วยในการเพิ่มประสิทธิภาพการผลิต การพาณิชย์อิเล็กทรอนิกส์กลายเป็นรูปแบบการค้าที่มีบทบาทมากขึ้น มีการยกระดับกระบวนการผลิตแบบอัตโนมัติไปสู่การใช้เทคโนโลยีที่ผสมผสานระหว่าง Information Technology กับ Operational Technology หรือที่เรียกว่า Internet of Things (เทคโนโลยีอินเทอร์เน็ตที่เชื่อมอุปกรณ์และ เครื่องมือต่างๆ เช่น โทรศัพท์มือถือรถยนต์ ตู้เย็น โทรทัศน์ และอื่นๆ เข้าไว้ด้วยกัน) เพื่อผลิตสินค้าตามความต้องการของผู้บริโภครายบุคคลมากยิ่งขึ้น โดยหากภาคการผลิตที่ปรับตัวตามการเปลี่ยนแปลงของเทคโนโลยีไม่ทัน ขาดการลงทุนด้านการวิจัยและพัฒนา และนวัตกรรม จะทำให้ความสามารถในการแข่งขันลดลง

### ความเชื่อมโยงกับเศรษฐกิจในระดับภูมิภาคและระดับโลกที่สูงขึ้น

(๑) แนวโน้มการพัฒนาเศรษฐกิจของประเทศเพื่อนบ้านมีการพัฒนาระบบเศรษฐกิจและเขตเศรษฐกิจพิเศษภายในประเทศ ซึ่งจะมีผลต่อทิศทางการวางแผนพัฒนาด้านโครงสร้างพื้นฐานของประเทศ ไทย ตลอดจนการปรับเปลี่ยนกฎ ระเบียบ กติกา ด้านการค้าการลงทุนที่มุ่งเน้นให้ความสำคัญกับเรื่องความโปร่งใสและสิ่งแวดล้อมมากขึ้น

(๒) การเปิดเสรีภายใต้ข้อตกลงประชาคมเศรษฐกิจอาเซียนในปี ๒๕๕๘ จะนำมาซึ่งโอกาสที่สำคัญๆ หลายประการต่อการยกระดับศักยภาพการขยายตัวของเศรษฐกิจไทย ได้แก่ ๑) การลดข้อจำกัดในด้านอุปสงค์ในประเทศ ๒) โอกาสในการใช้ปัจจัยการผลิตและแรงงานสำหรับการพัฒนาภาคเกษตรและ

อุตสาหกรรมที่ใช้แรงงานและวัตถุดิบเข้มข้นในการเพิ่มขีดความสามารถในการแข่งขันและพัฒนาตนเองไปสู่ระดับการผลิตที่สูงขึ้นทั้งการผลิตในประเทศและการใช้ฐานการผลิตในประเทศเพื่อนบ้านและ ๓) โอกาสในการใช้ความได้เปรียบด้านสถานที่ตั้งและด้านโครงสร้างพื้นฐานและโลจิสติกส์ในการขับเคลื่อนเศรษฐกิจให้เป็นศูนย์กลางทางการบริการและการผลิตภาคอุตสาหกรรมอนาคตในอนุภูมิภาคและในภูมิภาคในระยะต่อไป

(๓) การเปิดเสรีทางการค้ากับประเทศที่พัฒนาแล้ว จะมีการนำประเด็นด้านมาตรฐานของการค้าและบริการมาเป็นข้อกีดกันทางการค้าซึ่งผู้ประกอบการภายในประเทศโดยเฉพาะวิสาหกิจขนาดกลางและขนาดย่อมต้องปรับตัวเพื่อพัฒนาผลผลิตการผลิตและรูปแบบธุรกิจ พัฒนามาตรฐานของอุตสาหกรรมตลอดจนพัฒนาสินค้าที่เป็นมิตรต่อสิ่งแวดล้อมและมีความรับผิดชอบต่อสังคม/ชุมชนมากขึ้นโดยแรงเหวี่ยงจากกระแสการเปิดเสรีทางการค้าจะก่อให้เกิดการเคลื่อนย้ายเงินทุน แนวโน้มราคาสินค้าเกษตรและสินค้าขั้นปฐม แรงกดดันจากการเพิ่มขึ้นของขีดความสามารถในการแข่งขันของประเทศต่างๆ ในอนุภูมิภาคโดยเฉพาะในการผลิตสินค้าเกษตร สินค้ากึ่งทุนและเทคโนโลยีเข้มข้น รวมทั้งแนวโน้มนโยบายและมาตรการการพัฒนาของภาครัฐที่ยังไม่ทั่วถึง ยังมีแนวโน้มที่จะตอกย้ำปัญหาความเหลื่อมล้ำทางด้านรายได้ให้มีความรุนแรงมากขึ้นและเป็นอุปสรรคต่อการสร้างการเติบโตของเศรษฐกิจแบบทั่วถึง (Inclusive Growth) ซึ่งเป็นปัจจัยที่จำเป็นต่อการขยายตัวทางเศรษฐกิจที่ต่อเนื่องและยั่งยืน

(๔) ตลาดเงิน ตลาดทุน และเศรษฐกิจโลกยังมีความเสี่ยงที่จะผันผวนตลอดช่วงแผนฯ ๑๓ เนื่องจาก ๑) ผลกระทบจากการปรับทิศทางนโยบายการเงินในสหรัฐอเมริกาในช่วงต้นแผนพัฒนาฯ และแนวโน้มการปรับทิศทางนโยบายการเงินในยุโรปในช่วงกลางถึงปลายแผนพัฒนาฯ และ ๒) ปัญหาการสั่งสมหนี้สาธารณะในประเทศสำคัญๆ ในช่วงหลังวิกฤติเศรษฐกิจโลกที่มีความเสี่ยงจะพัฒนาไปสู่วิกฤติและสร้างผลกระทบต่อเสถียรภาพของระบบเศรษฐกิจและการเงินโลกหากมาตรการปฏิรูปในประเทศสำคัญๆ ของโลกไม่ประสบความสำเร็จอย่างเป็นรูปธรรม

(๕) ความเคลื่อนไหวของกระแสวัฒนธรรมโลก ความก้าวหน้าในการติดต่อสื่อสาร การขยายตัวของเครือข่ายทางสังคมออนไลน์ ส่งผลให้มีทั้งโอกาสและความเสี่ยง ต่อวิถีชีวิตทัศนคติ และความเชื่อในสังคม ตลอดจนความสัมพันธ์ระหว่างบุคคล กระบวนการเรียนรู้ และพฤติกรรมการบริโภคของคนในประเทศ

### การเปลี่ยนแปลงสภาพภูมิอากาศ

(๑) การเปลี่ยนแปลงสภาพภูมิอากาศ (Climate Change) จะส่งผลกระทบต่อสถานการณ์ความเสื่อมโทรมของทรัพยากรธรรมชาติและสิ่งแวดล้อมให้มีความรุนแรงมากขึ้นอุณหภูมิของโลกเพิ่มขึ้น ทำให้เกิดความแห้งแล้งเป็นระยะเวลายาวนาน เกิดฝนขาดช่วง และมีฤดูกาลเปลี่ยนไป ส่งผลกระทบต่อความอุดมสมบูรณ์ของดิน ป่าไม้เกิดความเสื่อมโทรม แหล่งน้ำขาดแคลน ผลผลิตทางการเกษตรลดลง เกิดโรคระบาดในพืชและสัตว์ และอาจเกิดผลกระทบต่อสุขภาพของมนุษย์กรณีที่เกิดโรคระบาดใหม่ เกิดความเสี่ยงต่อการสูญเสียความหลากหลายทางชีวภาพ เช่น ระบบนิเวศป่าไม้ ระบบนิเวศชายฝั่ง พื้นที่ชุ่มน้ำ เกิดการกัดเซาะชายฝั่ง และการสูญเสียแนวปะการัง การสูญเสียความหลากหลายทางชีวภาพดังกล่าวข้างต้น จะส่งผลต่อความมั่นคงด้านอาหาร สุขภาพ พลังงาน และลดทอนขีดความสามารถในการพึ่งพาตนเองของชุมชน

(๒) การเปลี่ยนแปลงของสภาพภูมิอากาศยังส่งผลให้ภัยพิบัติทางธรรมชาติมีแนวโน้มเกิดบ่อยครั้งขึ้นและมีความรุนแรงมากขึ้น ทั้งอุทกภัย ภัยแล้ง แผ่นดินไหวและดินโคลนถล่ม ส่งผลกระทบต่อภาคการผลิต การพัฒนาอุตสาหกรรม และการพัฒนาเศรษฐกิจโดยรวมของประเทศ รวมทั้งวิถีการดำรงชีวิตของประชาชน นอกจากนี้ ข้อตกลงระหว่างประเทศเกี่ยวกับการเปลี่ยนแปลงสภาพภูมิอากาศจะทวีความเข้มข้นและเป็นแรงกดดันให้ประเทศไทยต้องเตรียมพร้อมรับภาระในการลดการปล่อยก๊าซเรือนกระจกภายใต้กระแสการแข่งขันทางการค้า

### วาระการพัฒนาของโลกภายหลัง ค.ศ. ๒๐๑๕ (Post ๒๐๑๕ Agenda)

ประเด็นสำคัญของวาระการพัฒนาโลกภายหลัง ค.ศ. ๒๐๑๕ คือ การจัดทำเป้าหมายการพัฒนาที่ยั่งยืนในกรอบสหประชาชาติ (Sustainable Development Goals–SDGs) ในช่วงเวลา ๑๕ ปี โดยสหประชาชาติให้การรับรองแล้วเมื่อวันที่ ๑๐ กันยายน ๒๕๕๗ ประกอบด้วยเป้าประสงค์ (Goal) จำนวน ๑๗ ข้อ และเป้าหมาย (Target) จำนวน ๑๖๙ ข้อ ซึ่งจะส่งผลกระทบต่อกระบวนการวางแผนทางการพัฒนาประเทศในอนาคต ที่ต้องเน้นขจัดความยากจนให้หมดไป ประชาชนมีสุขภาพที่ดี มีระบบการศึกษา มีความเท่าเทียมกันทางเพศ ส่งเสริมการเติบโตทางเศรษฐกิจแบบยั่งยืน มีระบบโครงสร้างพื้นฐานที่รองรับการพัฒนาอุตสาหกรรมที่ยั่งยืน ลดความไม่เท่าเทียมกันทั้งภายในประเทศและระหว่างประเทศ มีรูปแบบการผลิตและการบริโภค แบบยั่งยืน เตรียมความพร้อมในการรับมือการเปลี่ยนแปลงสภาพภูมิอากาศ สงวนรักษาทรัพยากรธรรมชาติและความหลากหลายทางชีวภาพ มีการจัดการทรัพยากรทางทะเลอย่างยั่งยืน ส่งเสริมให้สังคมมีความสุข

## ส่วนที่ ๓

## ส่วนที่ ๓

## การนำแผนพัฒนาท้องถิ่นไปสู่การปฏิบัติ

## ๑. ยุทธศาสตร์การพัฒนาและแผนงาน

ที่	ยุทธศาสตร์	ด้าน	แผนงาน	หน่วยงาน รับผิดชอบหลัก	หน่วยงาน สนับสนุน
๑	ยุทธศาสตร์การพัฒนา โครงสร้างพื้นฐานเพื่อ รองรับการพัฒนาเศรษฐกิจ และสังคม	บริหารชุมชนและ สังคม	เคหะและชุมชน	กองช่าง	-
		การเศรษฐกิจ	อุตสาหกรรมและ การโยธา	กองช่าง	-
๒	ยุทธศาสตร์การพัฒนา เศรษฐกิจการเกษตรตาม แนวทางปรัชญาเศรษฐกิจ พอเพียงไปสู่ความยั่งยืน	บริการชุมชนและ สังคม	สร้างความเข้มแข็ง ของชุมชน	สำนักปลัด	สำนักงาน เกษตรอำเภอ สันทราย
		การเศรษฐกิจ	การเกษตร	สำนักปลัด	สำนักงาน เกษตรอำเภอ สันทราย
๓	ยุทธศาสตร์การบริหาร จัดการทรัพยากรธรรมชาติ สิ่งแวดล้อมและระบบนิเวศ อย่างยั่งยืน	บริหารทั่วไป	การรักษาความสงบ ภายใน	สำนักปลัด	-
		บริการชุมชนและ สังคม	การศึกษา	กองการศึกษา	-
		บริการชุมชนและ สังคม	สาธารณสุข	กองสาธารณสุขฯ	-
		บริการชุมชนและ สังคม	เคหะและชุมชน	กองช่าง	กอง สาธารณสุขฯ
		การเศรษฐกิจ	การเกษตร	สำนักปลัด	-
๔	ยุทธศาสตร์การอนุรักษ์ ฟื้นฟูและสืบสาน ศิลปวัฒนธรรม จารีต ประเพณีและภูมิปัญญา ท้องถิ่น	บริการชุมชนและ สังคม	การศาสนา วัฒนธรรมและ นันทนาการ	กองการศึกษา	-



ที่	ยุทธศาสตร์	ด้าน	แผนงาน	หน่วยงาน รับผิดชอบหลัก	หน่วยงาน สนับสนุน
๕	ยุทธศาสตร์การพัฒนา คุณภาพชีวิตของประชาชน	บริหารทั่วไป	บริหารทั่วไป	สำนักปลัด	-
		บริการชุมชนและ สังคม	การศึกษา	กองการศึกษา	-
		บริการชุมชนและ สังคม	สาธารณสุข	กองสาธารณสุขฯ	-
		บริการชุมชนและ สังคม	สร้างความเข้มแข็ง ของชุมชน	สำนักปลัด	-
๖	ยุทธศาสตร์การป้องกันและ บรรเทาสาธารณภัยและการ รักษาความสงบเรียบร้อยใน ชุมชน	บริหารทั่วไป	การรักษาความสงบ ภายใน	สำนักปลัด	-
		บริการชุมชนและ สังคม	การศึกษา	กองการศึกษา	-
		บริการชุมชนและ สังคม	สาธารณสุข	กองสาธารณสุขฯ	-
๗	ยุทธศาสตร์การพัฒนาการ บริหารจัดการบ้านเมืองที่ดี	บริหารทั่วไป	บริหารทั่วไป	สำนักปลัด/ กองคลัง	-

บัญชีสรุปโครงการพัฒนา  
แผนพัฒนาท้องถิ่น (พ.ศ.๒๕๖๖ - ๒๕๗๐)  
เทศบาลตำบลเจดีย์แม่ครัว

บัญชีสรุปโครงการพัฒนา  
แผนพัฒนาท้องถิ่น (พ.ศ.2566 - 2570)  
เทศบาลตำบลเจดีย์แม่ครัว

ยุทธศาสตร์	ปี 2566		ปี 2567		ปี 2568		ปี 2569		ปี 2570		รวม 5 ปี	
	จำนวน โครงการ	งบประมาณ (บาท)	จำนวน โครงการ	งบประมาณ (บาท)	จำนวน โครงการ	งบประมาณ (บาท)	จำนวน โครงการ	งบประมาณ (บาท)	จำนวน โครงการ	งบประมาณ (บาท)	จำนวน โครงการ	งบประมาณ (บาท)
1) ยุทธศาสตร์การพัฒนาโครงสร้างพื้นฐาน เพื่อรองรับการพัฒนาเศรษฐกิจและสังคม												
1.1 แผนงานอุตสาหกรรมและการโยธา	94	48,216,200	94	48,516,200	95	48,497,200	95	48,497,200	95	48,497,200	473	242,224,000
รวม	94	48,216,200	94	48,516,200	95	48,497,200	95	48,497,200	95	48,497,200	473	242,224,000
2) ยุทธศาสตร์การพัฒนาเศรษฐกิจการเกษตร ตามแนวทางปรัชญาเศรษฐกิจพอเพียงไปสู่ ความยั่งยืน												
2.2 แผนงานการเกษตร	18	790,000	18	790,000	18	790,000	18	790,000	18	790,000	72	3,950,000
รวม	18	790,000	18	790,000	18	790,000	18	790,000	18	790,000	90	3,950,000
3) ยุทธศาสตร์การบริหารจัดการทรัพยากร ธรรมชาติสิ่งแวดล้อมและระบบนิเวศอย่างยั่งยืน												
3.1 แผนงานการรักษาความสงบภายใน	1	30,000	1	30,000	1	30,000	1	30,000	1	30,000	5	150,000
3.2 แผนงานสาธารณสุข	1	30,000	1	30,000	1	30,000	1	30,000	1	30,000	5	150,000
3.3 แผนงานเคหะและชุมชน	1	100,000	1	100,000	1	100,000	1	100,000	1	100,000	5	500,000
3.4 แผนงานการเกษตร	2	50,000	2	50,000	2	50,000	2	50,000	2	50,000	10	250,000
รวม	5	210,000	5	210,000	5	210,000	5	210,000	5	210,000	25	1,050,000

บัญชีสรุปโครงการพัฒนา  
แผนพัฒนาท้องถิ่น (พ.ศ.2566 - 2570)

เทศบาลตำบลเจดีย์แม่ครัว

ยุทธศาสตร์	ปี 2566		ปี 2567		ปี 2568		ปี 2569		ปี 2570		รวม 5 ปี	
	จำนวน โครงการ	งบประมาณ (บาท)	จำนวน โครงการ	งบประมาณ (บาท)	จำนวน โครงการ	งบประมาณ (บาท)	จำนวน โครงการ	งบประมาณ (บาท)	จำนวน โครงการ	งบประมาณ (บาท)	จำนวน โครงการ	งบประมาณ (บาท)
4) ยุทธศาสตร์การอนุรักษ์ฟื้นฟูและสืบสาน ศิลปวัฒนธรรม จารีต ประเพณีและภูมิปัญญา ท้องถิ่น												
4.1 แผนงานสร้างความเข้มแข็งของชุมชน	1	20,000	1	20,000	1	20,000	1	20,000	1	20,000	5	100,000
4.2 แผนงานการศาสนาวัฒนธรรมและ นันทนาการ	11	560,000	11	560,000	11	560,000	11	560,000	11	560,000	55	2,800,000
รวม	12	580,000	12	580,000	12	580,000	12	580,000	12	580,000	60	2,900,000
5) ยุทธศาสตร์การพัฒนาคุณภาพชีวิตของ ประชาชน												
5.1 แผนงานรักษาความสงบภายใน	1	30,000	1	30,000	1	30,000	1	30,000	1	30,000	5	150,000
5.2 แผนงานการศึกษา	46	8,820,000	46	8,830,000	46	8,830,000	46	8,830,000	46	8,830,000	230	44,140,000
5.3 แผนงานสาธารณสุข	24	860,000	24	860,000	24	860,000	24	860,000	24	860,000	120	4,300,000
5.4 แผนงานสร้างความเข้มแข็งของชุมชน	5	175,000	5	175,000	5	175,000	5	175,000	5	175,000	25	875,000
รวม	76	9,885,000	76	9,895,000	76	9,895,000	76	9,895,000	76	9,895,000	380	49,465,000

บัญชีสรุปโครงการพัฒนา  
แผนพัฒนาท้องถิ่น (พ.ศ.2566 - 2570)

แบบ ผ. 01

## เทศบาลตำบลเจดีย์แม่ครัว

ยุทธศาสตร์	ปี 2566		ปี 2567		ปี 2568		ปี 2569		ปี 2570		รวม 5 ปี	
	จำนวน โครงการ	งบประมาณ (บาท)	จำนวน โครงการ	งบประมาณ (บาท)	จำนวน โครงการ	งบประมาณ (บาท)	จำนวน โครงการ	งบประมาณ (บาท)	จำนวน โครงการ	งบประมาณ (บาท)	จำนวน โครงการ	งบประมาณ (บาท)
6) ยุทธศาสตร์การป้องกันและบรรเทา สาธารณภัยและการรักษาความสงบเรียบร้อย ในชุมชน												
6.1 แผนงานการรักษาความสงบภายใน	6	85,000	6	85,000	6	85,000	6	85,000	6	85,000	30	425,000
6.2 แผนงานการศึกษา	1	25,000	1	25,000	1	25,000	1	25,000	1	25,000	5	125,000
รวม	7	110,000	7	110,000	7	110,000	7	110,000	7	110,000	35	550,000
7) ยุทธศาสตร์การพัฒนากิจการบริการจัดการ บ้านเมืองที่ดี												
7.1 แผนงานบริหารทั่วไป	9	415,000	9	415,000	9	415,000	9	415,000	7	395,000	43	2,055,000
รวม	9	415,000	9	415,000	9	415,000	9	415,000	7	395,000	43	2,055,000
รวมทั้งสิ้น	221	60,206,200	221	60,516,200	222	60,497,200	222	60,497,200	220	60,477,200	1,106	302,194,000

รายละเอียดโครงการพัฒนา  
แผนพัฒนาท้องถิ่น (พ.ศ.๒๕๖๖ - ๒๕๗๐)  
เทศบาลตำบลเจดีย์แม่ครัว

**รายละเอียดโครงการพัฒนา**  
**แผนพัฒนาท้องถิ่น (พ.ศ. 2566 - 2570)**  
**เทศบาลตำบลเจดีย์แม่ครัว**

- ก. ยุทธศาสตร์จังหวัดที่ 1 การส่งเสริมและพัฒนาการท่องเที่ยวและบริการสุขภาพเชื่อมโยงชุมชนและท้องถิ่น
- ข. ยุทธศาสตร์การพัฒนาขององค์กรปกครองส่วนท้องถิ่นในเขตจังหวัดเชียงใหม่ ยุทธศาสตร์ที่ 1 การพัฒนาโครงสร้างพื้นฐานเพื่อรองรับการพัฒนาเศรษฐกิจและสังคม
1. ยุทธศาสตร์การพัฒนาโครงสร้างพื้นฐานเพื่อรองรับการพัฒนาเศรษฐกิจและสังคม
- 1.1 แผนงานอุตสาหกรรมและการโยธา

ที่	โครงการ	วัตถุประสงค์	เป้าหมาย (ผลผลิตของโครงการ)	งบประมาณ					ตัวชี้วัด (KPI)	ผลที่คาดว่าจะได้รับ	หน่วยงาน รับผิดชอบหลัก
				2566 (บาท)	2567 (บาท)	2568 (บาท)	2569 (บาท)	2570 (บาท)			
หมู่ที่ 1 1	ปรับปรุงระบบประปาหมู่บ้าน หมู่ที่ 1	เพื่อให้ประชาชนมีน้ำสะอาดใช้อย่างเพียงพอและมีมาตรฐาน	ปรับปรุงระบบประปาหมู่บ้าน โดยเปลี่ยนถังและระบบกรองน้ำ และระบบไฟฟ้า	1,000,000	1,000,000	1,000,000	1,000,000	1,000,000	ระบบประปาที่ได้รับ การปรับปรุง จำนวน 1 แห่ง	ประชาชนมีน้ำสะอาดใช้อย่างเพียงพอและมีมาตรฐาน	กองช่าง
2	เปลี่ยนท่อเมนส่งน้ำประปาหมู่บ้าน หมู่ที่ 1	เพื่อให้ประชาชนมีน้ำสะอาดใช้อย่างเพียงพอและมีมาตรฐาน	เปลี่ยนท่อเมนส่งน้ำประปาหมู่บ้าน บ้านไร่-สันลมจอย-บ้านกลางริมวัด ขนาดท่อ 4 นิ้ว ระยะทาง 3,000 เมตร	900,000	900,000	900,000	900,000	900,000	ท่อเมนส่งน้ำประปา จำนวน 1 แห่ง	ประชาชนมีน้ำสะอาดใช้อย่างเพียงพอและมีมาตรฐาน	กองช่าง

**รายละเอียดโครงการพัฒนา**  
**แผนพัฒนาท้องถิ่น (พ.ศ. 2566 - 2570)**  
**เทศบาลตำบลเจดีย์แม่ครัว**

- ก. ยุทธศาสตร์จังหวัดที่ 1 การส่งเสริมและพัฒนาการท่องเที่ยวและบริการสุขภาพเชื่อมโยงชุมชนและท้องถิ่น
- ข. ยุทธศาสตร์การพัฒนาขององค์การปกครองส่วนท้องถิ่นในเขตจังหวัดเชียงใหม่ ยุทธศาสตร์ที่ 1 การพัฒนาโครงสร้างพื้นฐานเพื่อรองรับการพัฒนาเศรษฐกิจและสังคม
1. ยุทธศาสตร์การพัฒนาโครงสร้างพื้นฐานเพื่อรองรับการพัฒนาเศรษฐกิจและสังคม
- 1.1 แผนงานอุตสาหกรรมและการโยธา

ที่	โครงการ	วัตถุประสงค์	เป้าหมาย (ผลผลิตของโครงการ)	งบประมาณ					ตัวชี้วัด (KPI)	ผลที่คาดว่าจะได้รับ	หน่วยงาน รับผิดชอบหลัก
				2566 (บาท)	2567 (บาท)	2568 (บาท)	2569 (บาท)	2570 (บาท)			
3	ก่อสร้างถนนโดยการโอเวอร์เลย์ หมู่ที่ 1 ซอยสันลมจอย	เพื่อให้ประชาชนใช้เส้นทางสัญจรอย่างสะดวกและปลอดภัย	ก่อสร้างถนนโดยการโอเวอร์เลย์ ปีกสันลมจอย จากทางเข้าถึงบ้านนางผ่องศรี สุริยะ กว้าง 4 เมตร ยาว 740 เมตร	1,213,600	1,213,600	1,213,600	1,213,600	1,213,600	ก่อสร้างถนนตามมาตรฐานจำนวน 1 สาย	ประชาชนมีความสะดวกปลอดภัยในการสัญจรใช้ถนนอย่างปลอดภัย	กองช่าง
4	ก่อสร้างถนนคอนกรีตเสริมเหล็ก หมู่ที่ 1 ซอยบ้านทุ่งพัฒนา	เพื่อให้ประชาชนใช้เส้นทางสัญจรอย่างสะดวกและปลอดภัย	ก่อสร้างถนนคอนกรีตเสริมเหล็ก ซอยบ้านทุ่งพัฒนา เริ่มต้นจากหน้าหอพักมะนาวหวาน ถึงบ้านนายอดุลย์ จอมกัณฑ์ กว้าง 3 เมตร ยาว 37 เมตร	400,000	400,000	400,000	400,000	400,000	ก่อสร้างถนนคอนกรีตเสริมเหล็กตามมาตรฐานจำนวน 1 สาย	ประชาชนมีความสะดวกปลอดภัยในการสัญจรใช้ถนนอย่างปลอดภัย	กองช่าง



**รายละเอียดโครงการพัฒนา**  
**แผนพัฒนาท้องถิ่น (พ.ศ. 2566 - 2570)**  
**เทศบาลตำบลเจดีย์แม่ครัว**

- ก. ยุทธศาสตร์จังหวัดที่ 1 การส่งเสริมและพัฒนาการท่องเที่ยวและบริการสุขภาพเชื่อมโยงชุมชนและท้องถิ่น
- ข. ยุทธศาสตร์การพัฒนาขององค์กรปกครองส่วนท้องถิ่นในเขตจังหวัดเชียงใหม่ ยุทธศาสตร์ที่ 1 การพัฒนาโครงสร้างพื้นฐานเพื่อรองรับการพัฒนาเศรษฐกิจและสังคม
1. ยุทธศาสตร์การพัฒนาโครงสร้างพื้นฐานเพื่อรองรับการพัฒนาเศรษฐกิจและสังคม
- 1.1 แผนงานอุตสาหกรรมและการโยธา

ที่	โครงการ	วัตถุประสงค์	เป้าหมาย (ผลผลิตของโครงการ)	งบประมาณ					ตัวชี้วัด (KPI)	ผลที่คาดว่าจะได้รับ	หน่วยงาน รับผิดชอบหลัก
				2566 (บาท)	2567 (บาท)	2568 (บาท)	2569 (บาท)	2570 (บาท)			
5	ก่อสร้างถนนโดยการโอเวอร์เลย์ หมู่ที่ 1 ซอยวัดแม่แฝก	เพื่อให้ประชาชนใช้เส้นทางสัญจรอย่างสะดวกและปลอดภัย	ก่อสร้างถนนโดยการโอเวอร์เลย์ พร้อมไหล่ทาง ซอยวัดแม่แฝก เริ่มต้นจากทางเข้าวัดผ่านหลังวัดถึงบ้านนายสุรินทร์ ฟองมูล กว้าง 3.50 เมตร ยาว 159 เมตร และกว้าง 4 เมตร ยาว 123 เมตร	430,000	430,000	430,000	430,000	430,000	ก่อสร้างถนนตามมาตรฐานจำนวน 1 สาย	ประชาชนมีความสะดวกปลอดภัยในการสัญจรใช้ถนนอย่างปลอดภัย	กองช่าง

**รายละเอียดโครงการพัฒนา**  
**แผนพัฒนาท้องถิ่น (พ.ศ. 2566 - 2570)**  
**เทศบาลตำบลเจดีย์แม่ครัว**

- ก. ยุทธศาสตร์จังหวัดที่ 1 การส่งเสริมและพัฒนาการท่องเที่ยวและบริการสุขภาพเชื่อมโยงชุมชนและท้องถิ่น
- ข. ยุทธศาสตร์การพัฒนาขององค์กรปกครองส่วนท้องถิ่นในเขตจังหวัดเชียงใหม่ ยุทธศาสตร์ที่ 1 การพัฒนาโครงสร้างพื้นฐานเพื่อรองรับการพัฒนาเศรษฐกิจและสังคม
1. ยุทธศาสตร์การพัฒนาโครงสร้างพื้นฐานเพื่อรองรับการพัฒนาเศรษฐกิจและสังคม
- 1.1 แผนงานอุตสาหกรรมและการโยธา

ที่	โครงการ	วัตถุประสงค์	เป้าหมาย (ผลผลิตของโครงการ)	งบประมาณ					ตัวชี้วัด (KPI)	ผลที่คาดว่าจะได้รับ	หน่วยงาน รับผิดชอบหลัก
				2566 (บาท)	2567 (บาท)	2568 (บาท)	2569 (บาท)	2570 (บาท)			
6	ติดตั้งราวกันเหล็ก หมู่ที่ 1	เพื่อให้ประชาชนใช้เส้นทางสัญจรอย่างสะดวกและปลอดภัย	ติดตั้งราวกันเหล็ก ซอยบ้านนายชัย กันทะมั่ง ถึงร้านไอ้ทุยลุยไฟ ยาว 180 เมตร	288,000	288,000	288,000	288,000	288,000	ก่อสร้างราวกันเหล็กถนนตามมาตรฐาน จำนวน 1 สาย	ประชาชนมีความสะดวกปลอดภัยในการสัญจรใช้ถนนอย่างปลอดภัย	กองช่าง
7	ก่อสร้างถนนโดยการโอเวอร์เลย์พร้อมขยายไหล่ทางหมู่ที่ 1 เชื่อม หมู่ที่ 7 สายหน้าวัด	เพื่อให้ประชาชนใช้เส้นทางสัญจรอย่างสะดวกและปลอดภัย	ก่อสร้างถนนโดยการโอเวอร์เลย์ พร้อมขยายไหล่ทางหมู่ที่ 1 หน้าบ้านนายศักดิ์ดา เชื่อม หมู่ที่ 7 สายหน้าวัด กว้าง 5 เมตร ยาว 845 เมตร	1,732,000	1,732,000	1,732,000	1,732,000	1,732,000	ก่อสร้างถนนตามมาตรฐาน จำนวน 1 สาย	ประชาชนมีความสะดวกปลอดภัยในการสัญจรใช้ถนนอย่างปลอดภัย	กองช่าง

**รายละเอียดโครงการพัฒนา**  
**แผนพัฒนาท้องถิ่น (พ.ศ. 2566 - 2570)**  
**เทศบาลตำบลเจดีย์แม่ครัว**

- ก. ยุทธศาสตร์จังหวัดที่ 1 การส่งเสริมและพัฒนาการท่องเที่ยวและบริการสุขภาพเชื่อมโยงชุมชนและท้องถิ่น
- ข. ยุทธศาสตร์การพัฒนาขององค์กรปกครองส่วนท้องถิ่นในเขตจังหวัดเชียงใหม่ ยุทธศาสตร์ที่ 1 การพัฒนาโครงสร้างพื้นฐานเพื่อรองรับการพัฒนาเศรษฐกิจและสังคม
1. ยุทธศาสตร์การพัฒนาโครงสร้างพื้นฐานเพื่อรองรับการพัฒนาเศรษฐกิจและสังคม
- 1.1 แผนงานอุตสาหกรรมและการโยธา

ที่	โครงการ	วัตถุประสงค์	เป้าหมาย (ผลผลิตของโครงการ)	งบประมาณ					ตัวชี้วัด (KPI)	ผลที่คาดว่าจะได้รับ	หน่วยงาน รับผิดชอบหลัก
				2566 (บาท)	2567 (บาท)	2568 (บาท)	2569 (บาท)	2570 (บาท)			
8	ก่อสร้างถนนแอสฟัลต์ติกคอนกรีต หมู่ที่ 1	เพื่อให้ประชาชนใช้เส้นทางสัญจรอย่างสะดวกและปลอดภัย	ก่อสร้างถนนแอสฟัลต์ติกคอนกรีต ขอบบ้านไร่ เริ่มจากบ้านนายนิทัศน์ ถึงทางแยกบ้านนางศรีแก้ว บุญเลา กว้าง 4 เมตร ยาว 469 เมตร	769,000	769,000	769,000	769,000	769,000	ก่อสร้างถนนตามมาตรฐานจำนวน 1 สาย	ประชาชนมีความสะดวกปลอดภัยในการสัญจรใช้ถนนอย่างปลอดภัย	กองช่าง
9	ก่อสร้างถนนคอนกรีตเสริมเหล็ก หมู่ที่ 1	เพื่อให้ประชาชนใช้เส้นทางสัญจรอย่างสะดวกและปลอดภัย	ก่อสร้างถนนคอนกรีตเสริมเหล็ก ขอบบ้านนายจรูญ มอญสร้อย ถึงบ้านนางไบศรี กว้าง 3 เมตร ยาว 66 เมตร	113,000	113,000	113,000	113,000	113,000	ก่อสร้างถนนคอนกรีตเสริมเหล็กตามมาตรฐานจำนวน 1 สาย	ประชาชนมีความสะดวกปลอดภัยในการสัญจรใช้ถนนอย่างปลอดภัย	กองช่าง

**รายละเอียดโครงการพัฒนา  
แผนพัฒนาท้องถิ่น (พ.ศ. 2566 - 2570)  
เทศบาลตำบลเจดีย์แม่ครัว**

- ก. ยุทธศาสตร์จังหวัดที่ 1 การส่งเสริมและพัฒนาการท่องเที่ยวและบริการสุขภาพเชื่อมโยงชุมชนและท้องถิ่น
- ข. ยุทธศาสตร์การพัฒนาขององค์การปกครองส่วนท้องถิ่นในเขตจังหวัดเชียงใหม่ ยุทธศาสตร์ที่ 1 การพัฒนาโครงสร้างพื้นฐานเพื่อรองรับการพัฒนาเศรษฐกิจและสังคม
1. ยุทธศาสตร์การพัฒนาโครงสร้างพื้นฐานเพื่อรองรับการพัฒนาเศรษฐกิจและสังคม
- 1.1 แผนงานอุตสาหกรรมและการโยธา

ที่	โครงการ	วัตถุประสงค์	เป้าหมาย (ผลผลิตของโครงการ)	งบประมาณ					ตัวชี้วัด (KPI)	ผลที่คาดว่าจะได้รับ	หน่วยงาน รับผิดชอบหลัก
				2566 (บาท)	2567 (บาท)	2568 (บาท)	2569 (บาท)	2570 (บาท)			
10	ก่อสร้างถนนคอนกรีตเสริมเหล็ก หมู่ที่ 1	เพื่อให้ประชาชนใช้เส้นทางสัญจรอย่างสะดวกและปลอดภัย	ก่อสร้างถนนคอนกรีตเสริมเหล็ก ซอยข้างบ้านนางอรพิน มาวี ถึงค่ายชุมจิตร กว้าง 3.50 เมตร ยาว 75 เมตร	150,000	150,000	150,000	150,000	150,000	ก่อสร้างถนนคอนกรีตเสริมเหล็กตามมาตรฐานจำนวน 1 สาย	ประชาชนมีความสะดวกปลอดภัยในการสัญจรใช้ถนนอย่างปลอดภัย	กองช่าง
11	ก่อสร้างรางระบายน้ำคอนกรีตเสริมเหล็กพร้อมฝาบปิด หมู่ที่ 1	เพื่อให้ประชาชนมีเส้นทางสัญจรสะดวกและปลอดภัย	ก่อสร้างรางระบายน้ำคอนกรีตเสริมเหล็กพร้อมฝาบปิด ซอยบ้านนายสมานไชยเมฆา ถึงบ้านนายทาจาปัญญา กว้าง 62 เมตร ยาว 83 เมตร	400,000	400,000	400,000	400,000	400,000	ก่อสร้างรางระบายน้ำคอนกรีตเสริมเหล็กตามมาตรฐานจำนวน 1 สาย	ประชาชนมีความสะดวกปลอดภัยในการสัญจรใช้ถนนอย่างปลอดภัย	กองช่าง

**รายละเอียดโครงการพัฒนา  
แผนพัฒนาท้องถิ่น (พ.ศ. 2566 - 2570)  
เทศบาลตำบลเจดีย์แม่ครัว**

- ก. ยุทธศาสตร์จังหวัดที่ 1 การส่งเสริมและพัฒนาการท่องเที่ยวและบริการสุขภาพเชื่อมโยงชุมชนและท้องถิ่น
- ข. ยุทธศาสตร์การพัฒนาขององค์กรปกครองส่วนท้องถิ่นในเขตจังหวัดเชียงใหม่ ยุทธศาสตร์ที่ 1 การพัฒนาโครงสร้างพื้นฐานเพื่อรองรับการพัฒนาเศรษฐกิจและสังคม
1. ยุทธศาสตร์การพัฒนาโครงสร้างพื้นฐานเพื่อรองรับการพัฒนาเศรษฐกิจและสังคม
- 1.1 แผนงานอุตสาหกรรมและการโยธา

ที่	โครงการ	วัตถุประสงค์	เป้าหมาย (ผลผลิตของโครงการ)	งบประมาณ					ตัวชี้วัด (KPI)	ผลที่คาดว่าจะได้รับ	หน่วยงาน รับผิดชอบหลัก
				2566 (บาท)	2567 (บาท)	2568 (บาท)	2569 (บาท)	2570 (บาท)			
12	ก่อสร้างถนนคอนกรีตเสริมเหล็ก หมู่ที่ 1	เพื่อให้ประชาชนใช้เส้นทางสัญจรอย่างสะดวกและปลอดภัย	ก่อสร้างถนนคอนกรีตเสริมเหล็ก ถนนติดลำเหมืองซอย 4 เชื่อมต่อถนนหมู่ที่ 12 ตำบลแม่แฝก กว้าง 3 เมตร ยาว 35 เมตร	90,000	90,000	90,000	90,000	90,000	ก่อสร้างถนนคอนกรีตเสริมเหล็ก ตามมาตรฐาน จำนวน 1 สาย	ประชาชนมีความสะดวกปลอดภัยในการสัญจรใช้ถนนอย่างปลอดภัย	กองช่าง
13	ก่อสร้างลานคอนกรีตเสริมเหล็ก บริเวณป่าช้า หมู่ที่ 1	เพื่อให้มีพื้นที่สะดวกในการประกอบพิธีกรรมทางศาสนา	ก่อสร้างลานคอนกรีตเสริมเหล็ก บริเวณป่าช้า หมู่ที่ 1 พื้นที่ 1,300 ตารางเมตร	650,000	650,000	650,000	650,000	650,000	ลานคอนกรีตเสริมเหล็ก บริเวณป่าช้า 1 แห่ง	ประชาชนมีพื้นที่สะดวกในการประกอบพิธีกรรมทางศาสนา	กองช่าง

**รายละเอียดโครงการพัฒนา  
แผนพัฒนาท้องถิ่น (พ.ศ. 2566 - 2570)  
เทศบาลตำบลเจดีย์แม่ครัว**

- ก. ยุทธศาสตร์จังหวัดที่ 1 การส่งเสริมและพัฒนาการท่องเที่ยวและบริการสุขภาพเชื่อมโยงชุมชนและท้องถิ่น
- ข. ยุทธศาสตร์การพัฒนาขององค์กรปกครองส่วนท้องถิ่นในเขตจังหวัดเชียงใหม่ ยุทธศาสตร์ที่ 1 การพัฒนาโครงสร้างพื้นฐานเพื่อรองรับการพัฒนาเศรษฐกิจและสังคม
1. ยุทธศาสตร์การพัฒนาโครงสร้างพื้นฐานเพื่อรองรับการพัฒนาเศรษฐกิจและสังคม
- 1.1 แผนงานอุตสาหกรรมและการโยธา

ที่	โครงการ	วัตถุประสงค์	เป้าหมาย (ผลผลิตของโครงการ)	งบประมาณ					ตัวชี้วัด (KPI)	ผลที่คาดว่าจะได้รับ	หน่วยงาน รับผิดชอบหลัก
				2566 (บาท)	2567 (บาท)	2568 (บาท)	2569 (บาท)	2570 (บาท)			
14	ก่อสร้างรั้วคอนกรีตเสริมเหล็ก หมู่ที่ 1	เพื่อให้ป้องกันสถานที่ราชการและเด็กนักเรียนให้เกิดความปลอดภัยในชีวิตและทรัพย์สินและยาเสพติด	รั้วคอนกรีตเสริมเหล็ก บริเวณติดกับสำนักงานเทศบาล ยาว 285 เมตร	1,583,000	1,583,000	1,583,000	1,583,000	1,583,000	รั้วคอนกรีตเสริมเหล็ก จำนวน 1 แห่ง	สถานที่ราชการและเด็กนักเรียนให้เกิดความปลอดภัยในชีวิตและทรัพย์สิน	กองช่าง
15	ซ่อมแซมและปรับปรุงพื้นที่และศาลาประกอบพิธีกรรมป่าช้า หมู่ที่ 1	เพื่อให้มีพื้นที่สะดวกในการประกอบพิธีกรรมทางศาสนา	ซ่อมแซมและปรับปรุงพื้นที่และศาลาประกอบพิธีกรรมป่าช้า หมู่ที่ 1	500,000	500,000	500,000	500,000	500,000	พื้นที่และศาลาประกอบพิธีกรรมป่าช้า 1 แห่ง	ประชาชนมีพื้นที่สะดวกในการประกอบพิธีกรรมทางศาสนา	กองช่าง

**รายละเอียดโครงการพัฒนา**  
**แผนพัฒนาท้องถิ่น (พ.ศ. 2566 - 2570)**  
**เทศบาลตำบลเจดีย์แม่ครัว**

- ก. ยุทธศาสตร์จังหวัดที่ 1 การส่งเสริมและพัฒนาการท่องเที่ยวและบริการสุขภาพเชื่อมโยงชุมชนและท้องถิ่น
- ข. ยุทธศาสตร์การพัฒนาขององค์กรปกครองส่วนท้องถิ่นในเขตจังหวัดเชียงใหม่ ยุทธศาสตร์ที่ 1 การพัฒนาโครงสร้างพื้นฐานเพื่อรองรับการพัฒนาเศรษฐกิจและสังคม
1. ยุทธศาสตร์การพัฒนาโครงสร้างพื้นฐานเพื่อรองรับการพัฒนาเศรษฐกิจและสังคม
- 1.1 แผนงานอุตสาหกรรมและการโยธา

ที่	โครงการ	วัตถุประสงค์	เป้าหมาย (ผลผลิตของโครงการ)	งบประมาณ					ตัวชี้วัด (KPI)	ผลที่คาดว่าจะได้รับ	หน่วยงาน รับผิดชอบหลัก
				2566 (บาท)	2567 (บาท)	2568 (บาท)	2569 (บาท)	2570 (บาท)			
16	ก่อสร้างซุ้มประตูคอนกรีตเสริมเหล็กทางเข้าวัดแม่แฝก หมู่ที่ 1	เพื่อให้ประชาชนใช้สัญจรสะดวก ปลอดภัย	ก่อสร้างซุ้มประตูคอนกรีตเสริมเหล็กทางเข้าวัดแม่แฝก หมู่ที่ 1	300,000	300,000	300,000	300,000	300,000	ซุ้มประตูคอนกรีตเสริมเหล็กทางเข้าวัดแม่แฝก 1 แห่ง	ประชาชนใช้สัญจรสะดวก ปลอดภัย	กองช่าง
17	วางท่อคอนกรีตเสริมเหล็กและถมดินไหล่ทาง หมู่ที่ 1	เพื่อให้ประชาชนใช้สัญจรสะดวก ปลอดภัย	วางท่อคอนกรีตเสริมเหล็กขนาดเส้นผ่าศูนย์กลาง 0.30 เมตร พร้อมบ่อพักและถมดินไหล่ทางยาว 30 เมตร ขอยหน้าบ้านนายวิชัย กั้นทะมัง	30,000	30,000	30,000	30,000	30,000	ความยาวท่อคอนกรีตเสริมเหล็กที่ก่อสร้างแล้วเสร็จ	การสัญจรสะดวก รวดเร็ว ปลอดภัย	กองช่าง
18	ติดตั้งเสาคอนกรีตพร้อมกระจกโค้งมน หมู่ที่ 1	เพื่อให้ประชาชนใช้สัญจรสะดวก ปลอดภัย	ติดตั้งเสาคอนกรีตพร้อมกระจกโค้งมนจุดแยกถนนจำนวน 5 จุด	20,000	20,000	20,000	20,000	20,000	จำนวนจุดที่ติดตั้งเสาคอนกรีตพร้อมกระจกโค้งมนแล้วเสร็จ	การสัญจรสะดวก รวดเร็ว ปลอดภัย	กองช่าง

รายละเอียดโครงการพัฒนา  
แผนพัฒนาท้องถิ่น (พ.ศ. 2566 - 2570)  
เทศบาลตำบลเจดีย์แม่ครัว

- ก. ยุทธศาสตร์จังหวัดที่ 1 การส่งเสริมและพัฒนาการท่องเที่ยวและบริการสุขภาพเชื่อมโยงชุมชนและท้องถิ่น
- ข. ยุทธศาสตร์การพัฒนาขององค์กรปกครองส่วนท้องถิ่นในเขตจังหวัดเชียงใหม่ ยุทธศาสตร์ที่ 1 การพัฒนาโครงสร้างพื้นฐานเพื่อรองรับการพัฒนาเศรษฐกิจและสังคม
1. ยุทธศาสตร์การพัฒนาโครงสร้างพื้นฐานเพื่อรองรับการพัฒนาเศรษฐกิจและสังคม
- 1.1 แผนงานอุตสาหกรรมและการโยธา

ที่	โครงการ	วัตถุประสงค์	เป้าหมาย (ผลผลิตของโครงการ)	งบประมาณ					ตัวชี้วัด (KPI)	ผลที่คาดว่าจะได้รับ	หน่วยงาน รับผิดชอบหลัก
				2566 (บาท)	2567 (บาท)	2568 (บาท)	2569 (บาท)	2570 (บาท)			
19	ถมดินลูกรัง ถนนลำเหมือง ซอย 5 หมู่ที่ 1	เพื่อให้ประชาชนใช้สัญจร สะดวก ปลอดภัย	ถมดินลูกรัง ถนนลำเหมือง ซอย 4 หมู่ที่ 1 ตำบลแม่แฝกใหม่ เชื่อมต่อถนน หมู่ที่ 12 ตำบลแม่แฝก กว้าง 3 เมตร ยาว 1,370 เมตร	80,000	80,000	80,000	80,000	80,000	ความยาวถนนลูกรัง ที่ถมแล้วเสร็จ	การสัญจรสะดวก รวดเร็ว ปลอดภัย	กองช่าง



**รายละเอียดโครงการพัฒนา  
แผนพัฒนาท้องถิ่น (พ.ศ. 2566 - 2570)  
เทศบาลตำบลเจดีย์แม่ครัว**

- ก. ยุทธศาสตร์จังหวัดที่ 1 การส่งเสริมและพัฒนาการท่องเที่ยวและบริการสุขภาพเชื่อมโยงชุมชนและท้องถิ่น
- ข. ยุทธศาสตร์การพัฒนาขององค์กรปกครองส่วนท้องถิ่นในเขตจังหวัดเชียงใหม่ ยุทธศาสตร์ที่ 1 การพัฒนาโครงสร้างพื้นฐานเพื่อรองรับการพัฒนาเศรษฐกิจและสังคม
1. ยุทธศาสตร์การพัฒนาโครงสร้างพื้นฐานเพื่อรองรับการพัฒนาเศรษฐกิจและสังคม
- 1.1 แผนงานอุตสาหกรรมและการโยธา

ที่	โครงการ	วัตถุประสงค์	เป้าหมาย (ผลผลิตของโครงการ)	งบประมาณ					ตัวชี้วัด (KPI)	ผลที่คาดว่าจะได้รับ	หน่วยงาน รับผิดชอบหลัก
				2566 (บาท)	2567 (บาท)	2568 (บาท)	2569 (บาท)	2570 (บาท)			
หมู่ที่ 3 20	ก่อสร้างถนนคอนกรีตเสริมเหล็ก หมู่ที่ 3	เพื่อให้ประชาชนใช้สัญจร สะดวก ปลอดภัย	ขอยร้านสักทอง กว้าง 2.50 เมตร ยาว 70 เมตร พื้นที่ 175 ตารางเมตร	96,000	96,000	96,000	96,000	96,000	ก่อสร้างถนน ตามมาตรฐาน จำนวน 1 สาย	การสัญจรสะดวก รวดเร็ว ปลอดภัย	กองช่าง
21	ก่อสร้างถนนโดยการโอเวอร์เลย์ หมู่ที่ 3	เพื่อให้ประชาชนใช้สัญจร สะดวก ปลอดภัย	ขอยร้านลาดบุงแดง กว้าง 4 เมตร ยาว 83 เมตร	136,000	136,000	136,000	136,000	136,000	ก่อสร้างถนน ตามมาตรฐาน จำนวน 1 สาย	การสัญจรสะดวก รวดเร็ว ปลอดภัย	กองช่าง
22	ก่อสร้างถนนโดยการโอเวอร์เลย์ หมู่ที่ 3	เพื่อให้ประชาชนใช้สัญจร สะดวก ปลอดภัย	ขอยข้าง รพ.สต.บ้านเจดีย์ แม่ครัว เชื่อมหมู่ที่ 11 และ หมู่ที่ 13 กว้าง 8 เมตร ยาว 154 เมตร	505,000	505,000	505,000	505,000	505,000	ก่อสร้างถนน ตามมาตรฐาน จำนวน 1 สาย	การสัญจรสะดวก รวดเร็ว ปลอดภัย	กองช่าง

**รายละเอียดโครงการพัฒนา**  
**แผนพัฒนาท้องถิ่น (พ.ศ. 2566 - 2570)**  
**เทศบาลตำบลเจดีย์แม่ครัว**

- ก. ยุทธศาสตร์จังหวัดที่ 1 การส่งเสริมและพัฒนาการท่องเที่ยวและบริการสุขภาพเชื่อมโยงชุมชนและท้องถิ่น
- ข. ยุทธศาสตร์การพัฒนาขององค์กรปกครองส่วนท้องถิ่นในเขตจังหวัดเชียงใหม่ ยุทธศาสตร์ที่ 1 การพัฒนาโครงสร้างพื้นฐานเพื่อรองรับการพัฒนาเศรษฐกิจและสังคม
1. ยุทธศาสตร์การพัฒนาโครงสร้างพื้นฐานเพื่อรองรับการพัฒนาเศรษฐกิจและสังคม
- 1.1 แผนงานอุตสาหกรรมและการโยธา

ที่	โครงการ	วัตถุประสงค์	เป้าหมาย (ผลผลิตของโครงการ)	งบประมาณ					ตัวชี้วัด (KPI)	ผลที่คาดว่าจะได้รับ	หน่วยงาน รับผิดชอบหลัก
				2566 (บาท)	2567 (บาท)	2568 (บาท)	2569 (บาท)	2570 (บาท)			
23	ก่อสร้างรางระบายน้ำคอนกรีตเสริมเหล็ก หมู่ที่ 3	เพื่อให้ประชาชนใช้สัญจรสะดวก ปลอดภัย	ก่อสร้างรางระบายน้ำคอนกรีตเสริมเหล็ก ขอย้าง รพ.สต.บ้านเจดีย์แม่ครัว กว้าง 0.30 เมตร ลึกเฉลี่ย 0.50 เมตร ยาว 154 เมตร	300,000	300,000	300,000	300,000	300,000	ก่อสร้างรางระบายน้ำคอนกรีตเสริมเหล็ก ตามมาตรฐาน จำนวน 1 สาย	ประชาชนใช้สัญจรสะดวก ปลอดภัย	กองช่าง
24	ขุดลอกลำเหมืองสาธารณะขอย 5 หมู่ที่ 3	เพื่อให้ประชาชนใช้สัญจรสะดวก ปลอดภัย	ขุดลอกลำเหมืองสาธารณะขอย 5 กว้าง 1.50 เมตร ลึก 0.50 เมตร ยาว 1,200 เมตร	50,000	50,000	50,000	50,000	50,000	ความยาวของลำเหมืองที่ขุดลอกแล้วเสร็จ	ประชาชนใช้สัญจรสะดวก ปลอดภัย	กองช่าง
25	เจาะบ่อบาดาล หมู่ที่ 3	เพื่อให้ประชาชนมีน้ำประปาใช้อย่างเพียงพอ	เจาะบ่อบาดาล บริเวณป่าช้า หมู่ที่ 3	300,000	300,000	300,000	300,000	300,000	บ่อบาดาล ที่เจาะแล้วเสร็จ	บ่อบาดาล จำนวน 1 แห่ง	กองช่าง

**รายละเอียดโครงการพัฒนา**  
**แผนพัฒนาท้องถิ่น (พ.ศ. 2566 - 2570)**  
**เทศบาลตำบลเจดีย์แม่ครัว**

- ก. ยุทธศาสตร์จังหวัดที่ 1 การส่งเสริมและพัฒนาการท่องเที่ยวและบริการสุขภาพเชื่อมโยงชุมชนและท้องถิ่น
- ข. ยุทธศาสตร์การพัฒนาขององค์กรปกครองส่วนท้องถิ่นในเขตจังหวัดเชียงใหม่ ยุทธศาสตร์ที่ 1 การพัฒนาโครงสร้างพื้นฐานเพื่อรองรับการพัฒนาเศรษฐกิจและสังคม
1. ยุทธศาสตร์การพัฒนาโครงสร้างพื้นฐานเพื่อรองรับการพัฒนาเศรษฐกิจและสังคม
- 1.1 แผนงานอุตสาหกรรมและการโยธา

ที่	โครงการ	วัตถุประสงค์	เป้าหมาย (ผลผลิตของโครงการ)	งบประมาณ					ตัวชี้วัด (KPI)	ผลที่คาดว่าจะได้รับ	หน่วยงาน รับผิดชอบหลัก
				2566 (บาท)	2567 (บาท)	2568 (บาท)	2569 (บาท)	2570 (บาท)			
หมู่ที่ 5 26	เปลี่ยนท่อเมนประปาหมู่บ้าน หมู่ที่ 5	เพื่อให้ประชาชนมีน้ำประปาใช้อย่างเพียงพอ	เปลี่ยนท่อเมนประปาหมู่บ้าน หมู่ที่ 5	700,000	700,000	700,000	700,000	700,000	ความยาวท่อเมนประปาที่แล้วเสร็จ	ประชาชนมีน้ำประปาใช้อย่างเพียงพอ	กองช่าง
27	ถนนคอนกรีตเสริมเหล็ก หมู่ที่ 5	เพื่อให้ประชาชนใช้สัญจรสะดวก ปลอดภัย	ถนนคอนกรีตเสริมเหล็กทางเข้าประปาหมู่บ้าน ความยาว 50 เมตร	82,500	82,500	82,500	82,500	82,500	ก่อสร้างถนนตามมาตรฐานจำนวน 1 สาย	การสัญจรสะดวก รวดเร็ว ปลอดภัย	กองช่าง
28	วางท่อคอนกรีตเสริมเหล็กพร้อมบ่อพัก หมู่ที่ 5	เพื่อให้ประชาชนใช้สัญจรสะดวกปลอดภัย	วางท่อคอนกรีตเสริมเหล็กพร้อมบ่อพัก ขอยตรงข้ามบริษัท สันติภาพ - คลอง ชลประทาน (ต่อจาก โครงการเดิม) ขนาด เส้นผ่าศูนย์กลาง 0.40 เมตร ยาว 335 เมตร	400,000	400,000	400,000	400,000	400,000	ความยาวที่วางท่อคอนกรีตพร้อมบ่อพักถนนที่แล้วเสร็จ	การจราจรสะดวก รวดเร็ว และปลอดภัย	กองช่าง

**รายละเอียดโครงการพัฒนา  
แผนพัฒนาท้องถิ่น (พ.ศ. 2566 - 2570)  
เทศบาลตำบลเจดีย์แม่ครัว**

- ก. ยุทธศาสตร์จังหวัดที่ 1 การส่งเสริมและพัฒนาการท่องเที่ยวและบริการสุขภาพเชื่อมโยงชุมชนและท้องถิ่น
- ข. ยุทธศาสตร์การพัฒนาขององค์การปกครองส่วนท้องถิ่นในเขตจังหวัดเชียงใหม่ ยุทธศาสตร์ที่ 1 การพัฒนาโครงสร้างพื้นฐานเพื่อรองรับการพัฒนาเศรษฐกิจและสังคม
1. ยุทธศาสตร์การพัฒนาโครงสร้างพื้นฐานเพื่อรองรับการพัฒนาเศรษฐกิจและสังคม
- 1.1 แผนงานอุตสาหกรรมและการโยธา

ที่	โครงการ	วัตถุประสงค์	เป้าหมาย (ผลผลิตของโครงการ)	งบประมาณ					ตัวชี้วัด (KPI)	ผลที่คาดว่าจะได้รับ	หน่วยงาน รับผิดชอบหลัก
				2566 (บาท)	2567 (บาท)	2568 (บาท)	2569 (บาท)	2570 (บาท)			
29	ถนนคอนกรีตเสริมเหล็ก หมู่ที่ 5	เพื่อให้ประชาชนใช้สัญจร สะดวกปลอดภัย	ขอยบ้านนายนิภา ภิรม กว้าง 4 เมตร ยาว 112 เมตร	250,000	250,000	250,000	250,000	250,000	ก่อสร้างถนน ตามมาตรฐาน จำนวน 1 สาย	การจราจรสะดวก รวดเร็ว และ ปลอดภัย	กองช่าง
30	ถนนคอนกรีตเสริมเหล็ก หมู่ที่ 5	เพื่อให้ประชาชนใช้สัญจร สะดวกปลอดภัย	ขอยอุดมทรัพย์ กว้าง 4 เมตร ยาว 326 เมตร	721,600	721,600	721,600	721,600	721,600	ก่อสร้างถนน ตามมาตรฐาน จำนวน 1 สาย	การจราจรสะดวก รวดเร็ว และ ปลอดภัย	กองช่าง

**รายละเอียดโครงการพัฒนา  
แผนพัฒนาท้องถิ่น (พ.ศ. 2566 - 2570)  
เทศบาลตำบลเจดีย์แม่ครัว**

- ก. ยุทธศาสตร์จังหวัดที่ 1 การส่งเสริมและพัฒนาการท่องเที่ยวและบริการสุขภาพเชื่อมโยงชุมชนและท้องถิ่น
- ข. ยุทธศาสตร์การพัฒนาขององค์กรปกครองส่วนท้องถิ่นในเขตจังหวัดเชียงใหม่ ยุทธศาสตร์ที่ 1 การพัฒนาโครงสร้างพื้นฐานเพื่อรองรับการพัฒนาเศรษฐกิจและสังคม
1. ยุทธศาสตร์การพัฒนาโครงสร้างพื้นฐานเพื่อรองรับการพัฒนาเศรษฐกิจและสังคม
- 1.1 แผนงานอุตสาหกรรมและการโยธา

ที่	โครงการ	วัตถุประสงค์	เป้าหมาย (ผลผลิตของโครงการ)	งบประมาณ					ตัวชี้วัด (KPI)	ผลที่คาดว่าจะได้รับ	หน่วยงาน รับผิดชอบหลัก
				2566 (บาท)	2567 (บาท)	2568 (บาท)	2569 (บาท)	2570 (บาท)			
31	ก่อสร้างถนนคอนกรีตเสริมเหล็กพร้อมวางท่อระบายน้ำคอนกรีตเสริมเหล็ก และลงลูกรังไหล่ทางหมู่ที่ 5	เพื่อให้ประชาชนใช้สัญจรสะดวกปลอดภัย	ก่อสร้างถนนคอนกรีตเสริมเหล็ก ซอยแสนสุข กว้าง 4 เมตร ยาว 182 เมตร พื้นที่ไม่น้อยกว่า 689 ตารางเมตร พร้อมวางท่อระบายน้ำคอนกรีตเสริมเหล็ก ขนาดเส้นผ่าศูนย์กลาง 1.20 เมตร จำนวน 160 ท่อน พร้อมบ่อพักคอนกรีตเสริมเหล็ก จำนวน 18 บ่อและลงลูกรังไหล่ทางหนา 0.15 เมตร	1,047,000	1,047,000	1,047,000	1,047,000	1,047,000	ก่อสร้างถนนตามมาตรฐานจำนวน 1 สาย	การจราจรสะดวก รวดเร็ว และปลอดภัย	กองช่าง

รายละเอียดโครงการพัฒนา  
แผนพัฒนาท้องถิ่น (พ.ศ. 2566 - 2570)  
เทศบาลตำบลเจดีย์แม่ครัว

- ก. ยุทธศาสตร์จังหวัดที่ 1 การส่งเสริมและพัฒนาการท่องเที่ยวและบริการสุขภาพเชื่อมโยงชุมชนและท้องถิ่น
- ข. ยุทธศาสตร์การพัฒนาขององค์กรปกครองส่วนท้องถิ่นในเขตจังหวัดเชียงใหม่ ยุทธศาสตร์ที่ 1 การพัฒนาโครงสร้างพื้นฐานเพื่อรองรับการพัฒนาเศรษฐกิจและสังคม
1. ยุทธศาสตร์การพัฒนาโครงสร้างพื้นฐานเพื่อรองรับการพัฒนาเศรษฐกิจและสังคม
- 1.1 แผนงานอุตสาหกรรมและการโยธา

ที่	โครงการ	วัตถุประสงค์	เป้าหมาย (ผลผลิตของโครงการ)	งบประมาณ					ตัวชี้วัด (KPI)	ผลที่คาดว่าจะได้รับ	หน่วยงาน รับผิดชอบหลัก
				2566 (บาท)	2567 (บาท)	2568 (บาท)	2569 (บาท)	2570 (บาท)			
หมู่ที่ 6 32	ก่อสร้างถนนคอนกรีตเสริมเหล็กหมู่ที่ 6	เพื่อให้ประชาชนใช้สัญจรสะดวก ปลอดภัย	บริเวณข้างบ้านนายแก้ว กว้าง 3 เมตร ยาว 61 เมตร พื้นที่ 183 ตารางเมตร	100,650	100,650	100,650	100,650	100,650	ก่อสร้างถนนตามมาตรฐานจำนวน 1 สาย	การสัญจรสะดวก รวดเร็ว ปลอดภัย	กองช่าง
หมู่ที่ 6 33	ก่อสร้างถนนคอนกรีตเสริมเหล็กหมู่ที่ 6	เพื่อให้ประชาชนใช้สัญจรสะดวก ปลอดภัย	บริเวณข้างบ้านนายกฤษฎา กว้าง 3.50 เมตร ยาว 150 เมตร	288,000	288,000	288,000	288,000	288,000	ก่อสร้างถนนตามมาตรฐานจำนวน 1 สาย	การสัญจรสะดวก รวดเร็ว ปลอดภัย	กองช่าง

**รายละเอียดโครงการพัฒนา  
แผนพัฒนาท้องถิ่น (พ.ศ. 2566 - 2570)  
เทศบาลตำบลเจดีย์แม่ครัว**

- ก. ยุทธศาสตร์จังหวัดที่ 1 การส่งเสริมและพัฒนาการท่องเที่ยวและบริการสุขภาพเชื่อมโยงชุมชนและท้องถิ่น
- ข. ยุทธศาสตร์การพัฒนาขององค์การปกครองส่วนท้องถิ่นในเขตจังหวัดเชียงใหม่ ยุทธศาสตร์ที่ 1 การพัฒนาโครงสร้างพื้นฐานเพื่อรองรับการพัฒนาเศรษฐกิจและสังคม
1. ยุทธศาสตร์การพัฒนาโครงสร้างพื้นฐานเพื่อรองรับการพัฒนาเศรษฐกิจและสังคม
- 1.1 แผนงานอุตสาหกรรมและการโยธา

ที่	โครงการ	วัตถุประสงค์	เป้าหมาย (ผลผลิตของโครงการ)	งบประมาณ					ตัวชี้วัด (KPI)	ผลที่คาดว่าจะได้รับ	หน่วยงาน รับผิดชอบหลัก
				2566 (บาท)	2567 (บาท)	2568 (บาท)	2569 (บาท)	2570 (บาท)			
หมู่ที่ 7 34	ก่อสร้างรางระบายน้ำคอนกรีตเสริมเหล็ก หมู่ที่ 7	เพื่อให้ประชาชนใช้สัญจรสะดวก ปลอดภัย	รางระบายน้ำจากบ้านนางจันทร์เพ็ญ พรหมมา คลองชลประทาน ยาว 300 เมตร	750,000	750,000	750,000	750,000	750,000	ก่อสร้างถนนตามมาตรฐานจำนวน 1 สาย	การสัญจรสะดวก รวดเร็ว ปลอดภัย	กองช่าง
35	ก่อสร้างถนนคอนกรีตเสริมเหล็ก หมู่ที่ 7	เพื่อให้ประชาชนใช้สัญจรสะดวก ปลอดภัย	สายคอกวัวนายไมตรี- ซอย 4 กว้าง 3 เมตร ยาว 220 เมตร	560,000	560,000	560,000	560,000	560,000	ก่อสร้างถนนตามมาตรฐานจำนวน 1 สาย	การสัญจรสะดวก รวดเร็ว ปลอดภัย	กองช่าง
36	ก่อสร้างถนนลาดยางแอสฟัลต์ติกคอนกรีต หมู่ที่ 7	เพื่อให้ประชาชนใช้สัญจรสะดวก ปลอดภัย	สายคั้งบ้านลุงพันธ์ - บ้านฝรั่ง กว้าง 4 เมตร ยาว 970 เมตร	2,134,000	2,134,000	2,134,000	2,134,000	2,134,000	ก่อสร้างถนนตามมาตรฐานจำนวน 1 สาย	การสัญจรสะดวก รวดเร็ว ปลอดภัย	กองช่าง

**รายละเอียดโครงการพัฒนา  
แผนพัฒนาท้องถิ่น (พ.ศ. 2566 - 2570)  
เทศบาลตำบลเจดีย์แม่ครัว**

- ก. ยุทธศาสตร์จังหวัดที่ 1 การส่งเสริมและพัฒนาการท่องเที่ยวและบริการสุขภาพเชื่อมโยงชุมชนและท้องถิ่น
- ข. ยุทธศาสตร์การพัฒนาขององค์การปกครองส่วนท้องถิ่นในเขตจังหวัดเชียงใหม่ ยุทธศาสตร์ที่ 1 การพัฒนาโครงสร้างพื้นฐานเพื่อรองรับการพัฒนาเศรษฐกิจและสังคม
1. ยุทธศาสตร์การพัฒนาโครงสร้างพื้นฐานเพื่อรองรับการพัฒนาเศรษฐกิจและสังคม
- 1.1 แผนงานอุตสาหกรรมและการโยธา

ที่	โครงการ	วัตถุประสงค์	เป้าหมาย (ผลผลิตของโครงการ)	งบประมาณ					ตัวชี้วัด (KPI)	ผลที่คาดว่าจะได้รับ	หน่วยงาน รับผิดชอบหลัก
				2566 (บาท)	2567 (บาท)	2568 (บาท)	2569 (บาท)	2570 (บาท)			
37	ก่อสร้างถนนคอนกรีตเสริมเหล็ก หมู่ที่ 7	เพื่อให้ประชาชนใช้สัญจรสะดวก ปลอดภัย	สายบ้านนายจำเนียร จอมบัว กว้าง 3 เมตร ยาว 170 เมตร	280,000	280,000	280,000	280,000	280,000	ก่อสร้างถนนตามมาตรฐานจำนวน 1 สาย	การสัญจรสะดวก รวดเร็ว ปลอดภัย	กองช่าง
38	ก่อสร้างรางระบายน้ำ หมู่ที่ 7	เพื่อขยายถนนให้กว้างขึ้น และป้องกันน้ำท่วมขัง	-รางระบายน้ำจากสามแยกตลาดชุมทอง ถึงลงคอสะพานน้ำห้วย ขนาด Ø 0.30 เมตร พร้อมบ่อพักคอนกรีตเสริมเหล็กและขยายไหล่ทางคอนกรีตเสริมเหล็ก ขนาดกว้างเฉลี่ย 0.50 เมตร ยาว 400 เมตร (ส่วนที่เหลือ)	1,400,000	1,400,000	1,400,000	1,400,000	1,400,000	ก่อสร้างถนนตามมาตรฐานจำนวน 1 สาย	การสัญจรสะดวก รวดเร็ว ปลอดภัย	กองช่าง



**รายละเอียดโครงการพัฒนา**  
**แผนพัฒนาท้องถิ่น (พ.ศ. 2566 - 2570)**  
**เทศบาลตำบลเจดีย์แม่ครัว**

ก. ยุทธศาสตร์จังหวัดที่ 1 การส่งเสริมและพัฒนาการท่องเที่ยวและบริการสุขภาพเชื่อมโยงชุมชนและท้องถิ่น

ข. ยุทธศาสตร์การพัฒนาขององค์การปกครองส่วนท้องถิ่นในเขตจังหวัดเชียงใหม่ ยุทธศาสตร์ที่ 1 การพัฒนาโครงสร้างพื้นฐานเพื่อรองรับการพัฒนาเศรษฐกิจและสังคม

1. ยุทธศาสตร์การพัฒนาโครงสร้างพื้นฐานเพื่อรองรับการพัฒนาเศรษฐกิจและสังคม

1.1 แผนงานอุตสาหกรรมและการโยธา

ที่	โครงการ	วัตถุประสงค์	เป้าหมาย (ผลผลิตของโครงการ)	งบประมาณ					ตัวชี้วัด (KPI)	ผลที่คาดว่าจะได้รับ	หน่วยงาน รับผิดชอบหลัก
				2566 (บาท)	2567 (บาท)	2568 (บาท)	2569 (บาท)	2570 (บาท)			
39	ก่อสร้างรางระบายน้ำ หมู่ที่ 7	เพื่อขยายถนนให้กว้างขึ้น และป้องกันน้ำท่วมขัง	รางระบายน้ำ จากบ้านพ่อ หลวงพรหมมา ซอย 2 ถึงคลอง ชลประทาน ยาว 300 เมตร	750,000	750,000	750,000	750,000	750,000	ความยาวของ รางระบายน้ำที่ ก่อสร้างแล้วเสร็จ	การสัญจรสะดวก รวดเร็ว ปลอดภัย	กองช่าง
40	ก่อสร้างรางระบายน้ำ หมู่ที่ 7	เพื่อขยายถนนให้กว้างขึ้น และป้องกันน้ำท่วมขัง	รางระบายน้ำจาก บ้านพ่อแก้ว ทะลุบ้าน สท. ยรรยงค์ ยาว 400 เมตร	1,000,000	1,000,000	1,000,000	1,000,000	1,000,000	ความยาวของ รางระบายน้ำที่ ก่อสร้างแล้วเสร็จ	การสัญจรสะดวก รวดเร็ว ปลอดภัย	กองช่าง
41	ก่อสร้างผนังป้องกันคอสะพาน หมู่ที่ 7	เพื่อให้มีผนังป้องกัน คอสะพานชำรุดเสียหาย จากน้ำกัดเซาะ	ก่อสร้างผนังป้องกัน คอสะพานเชื่อม หมู่ที่ 7 กับ หมู่ที่ 10	150,000	150,000	150,000	150,000	150,000	ผนังกันคอสะพานที่ ก่อสร้างแล้วเสร็จ	มีผนังป้องกัน น้ำกัดเซาะ	กองช่าง

**รายละเอียดโครงการพัฒนา**  
**แผนพัฒนาท้องถิ่น (พ.ศ. 2566 - 2570)**  
**เทศบาลตำบลเจดีย์แม่ครัว**

- ก. ยุทธศาสตร์จังหวัดที่ 1 การส่งเสริมและพัฒนาการท่องเที่ยวและบริการสุขภาพเชื่อมโยงชุมชนและท้องถิ่น
- ข. ยุทธศาสตร์การพัฒนาขององค์กรปกครองส่วนท้องถิ่นในเขตจังหวัดเชียงใหม่ ยุทธศาสตร์ที่ 1 การพัฒนาโครงสร้างพื้นฐานเพื่อรองรับการพัฒนาเศรษฐกิจและสังคม
1. ยุทธศาสตร์การพัฒนาโครงสร้างพื้นฐานเพื่อรองรับการพัฒนาเศรษฐกิจและสังคม
- 1.1 แผนงานอุตสาหกรรมและการโยธา

ที่	โครงการ	วัตถุประสงค์	เป้าหมาย (ผลผลิตของโครงการ)	งบประมาณ					ตัวชี้วัด (KPI)	ผลที่คาดว่าจะได้รับ	หน่วยงาน รับผิดชอบหลัก
				2566 (บาท)	2567 (บาท)	2568 (บาท)	2569 (บาท)	2570 (บาท)			
หมู่ที่ 8 42	ปรับเปลี่ยนระบบท่อน้ำประปาภายในหมู่บ้าน หมู่ที่ 8	เพื่อประชาชนใช้น้ำอุปโภคบริโภคที่สะอาด	ปรับเปลี่ยนระบบท่อน้ำประปาภายในหมู่บ้าน ขนาดเส้นผ่าศูนย์กลาง 4 นิ้ว ความยาวรวม 3,700 เมตร	1,110,000	1,110,000	1,110,000	1,110,000	1,110,000	ความยาวของท่อน้ำประปาที่แล้วเสร็จ	มีน้ำประปาใช้อย่างเพียงพอ	กองช่าง
43	อุดหนุนการไฟฟ้าขยายเขตไฟฟ้าแรงต่ำ หมู่ที่ 8	เพื่อให้วัดมีแสงสว่างเพียงพอ	อุดหนุนการไฟฟ้า ขยายเขตไฟฟ้าแรงต่ำบนวัด ระยะทาง 200 เมตร	300,000	300,000	300,000	300,000	300,000	ขยายเขตไฟฟ้าแรงต่ำบนวัด 1 แห่ง	วัดมีแสงสว่างเพียงพอ	กองช่าง

**รายละเอียดโครงการพัฒนา**  
**แผนพัฒนาท้องถิ่น (พ.ศ. 2566 - 2570)**  
**เทศบาลตำบลเจดีย์แม่ครัว**

- ก. ยุทธศาสตร์จังหวัดที่ 1 การส่งเสริมและพัฒนาการท่องเที่ยวและบริการสุขภาพเชื่อมโยงชุมชนและท้องถิ่น
- ข. ยุทธศาสตร์การพัฒนาขององค์การปกครองส่วนท้องถิ่นในเขตจังหวัดเชียงใหม่ ยุทธศาสตร์ที่ 1 การพัฒนาโครงสร้างพื้นฐานเพื่อรองรับการพัฒนาเศรษฐกิจและสังคม
1. ยุทธศาสตร์การพัฒนาโครงสร้างพื้นฐานเพื่อรองรับการพัฒนาเศรษฐกิจและสังคม
- 1.1 แผนงานอุตสาหกรรมและการโยธา

ที่	โครงการ	วัตถุประสงค์	เป้าหมาย (ผลผลิตของโครงการ)	งบประมาณ					ตัวชี้วัด (KPI)	ผลที่คาดว่าจะได้รับ	หน่วยงาน รับผิดชอบหลัก
				2566 (บาท)	2567 (บาท)	2568 (บาท)	2569 (บาท)	2570 (บาท)			
44	ก่อสร้างรางระบายน้ำคอนกรีตเสริมเหล็ก หมู่ที่ 8	เพื่อขยายถนนให้กว้างขึ้นและป้องกันน้ำท่วมขัง	ระบายน้ำคอนกรีตเสริมเหล็กจากบ้านนายสิงห์คำ ปัญญาฟู ถึงบ้านนายสิทธิชัย ฟองมี ลงลำห้วยบง กว้าง 0.50 เมตร ยาว 800 เมตร	2,800,000	2,800,000	2,800,000	2,800,000	2,800,000	ความยาวที่ก่อสร้าง รางระบายน้ำ ตามมาตรฐาน จำนวน 1 สาย	การสัญจรสะดวก รวดเร็ว ปลอดภัย	กองช่าง
45	ก่อสร้างถนนคอนกรีตเสริมเหล็ก หมู่ที่ 8	เพื่อให้ประชาชนใช้สัญจรสะดวก ปลอดภัย	สายหลังวัด กว้าง 4 เมตร ยาว 154 เมตร	338,800	338,800	338,800	338,800	338,800	ก่อสร้างถนน ตามมาตรฐาน จำนวน 1 สาย	การสัญจรสะดวก รวดเร็ว ปลอดภัย	กองช่าง
46	ก่อสร้างถนนคอนกรีตเสริมเหล็ก หมู่ที่ 8	เพื่อให้ประชาชนใช้สัญจรสะดวก ปลอดภัย	สายบ้านนายวัฒชัย เรือนจันทร์ กว้าง 3 เมตร ยาว 37 เมตร	61,050	61,050	61,050	61,050	61,050	ก่อสร้างถนน ตามมาตรฐาน จำนวน 1 สาย	การสัญจรสะดวก รวดเร็ว ปลอดภัย	กองช่าง

**รายละเอียดโครงการพัฒนา**  
**แผนพัฒนาท้องถิ่น (พ.ศ. 2566 - 2570)**  
**เทศบาลตำบลเจดีย์แม่ครัว**

ก. ยุทธศาสตร์จังหวัดที่ 1 การส่งเสริมและพัฒนาการท่องเที่ยวและบริการสุขภาพเชื่อมโยงชุมชนและท้องถิ่น

ข. ยุทธศาสตร์การพัฒนาขององค์กรปกครองส่วนท้องถิ่นในเขตจังหวัดเชียงใหม่ ยุทธศาสตร์ที่ 1 การพัฒนาโครงสร้างพื้นฐานเพื่อรองรับการพัฒนาเศรษฐกิจและสังคม

1. ยุทธศาสตร์การพัฒนาโครงสร้างพื้นฐานเพื่อรองรับการพัฒนาเศรษฐกิจและสังคม

1.1 แผนงานอุตสาหกรรมและการโยธา

ที่	โครงการ	วัตถุประสงค์	เป้าหมาย (ผลผลิตของโครงการ)	งบประมาณ					ตัวชี้วัด (KPI)	ผลที่คาดว่าจะได้รับ	หน่วยงาน รับผิดชอบหลัก
				2566 (บาท)	2567 (บาท)	2568 (บาท)	2569 (บาท)	2570 (บาท)			
หมู่ที่ 9 47	ก่อสร้างถนนคอนกรีตเสริมเหล็ก หมู่ที่ 9	เพื่อให้ประชาชนใช้สัญจรสะดวก ปลอดภัย	ถนนคอนกรีตเสริมเหล็ก สายเข้าบ้านนายถวิล ศุภรัักษ์ กว้าง 2.80 เมตร ยาว 44 เมตร	68,000	68,000	68,000	68,000	68,000	ก่อสร้างถนน ตามมาตรฐาน จำนวน 1 สาย	การสัญจรสะดวก รวดเร็ว ปลอดภัย	กองช่าง
48	ก่อสร้างถนนคอนกรีตเสริมเหล็ก หมู่ที่ 9	เพื่อให้ประชาชนใช้สัญจรสะดวก ปลอดภัย	ถนนคอนกรีตเสริมเหล็ก สายเหนือ ถึงหมู่ที่ 4 บ้านข้าวมุง กว้าง 4 เมตร ยาว 350 เมตร	770,000	770,000	770,000	770,000	770,000	ก่อสร้างถนน ตามมาตรฐาน จำนวน 1 สาย	การสัญจรสะดวก รวดเร็ว ปลอดภัย	กองช่าง
49	ขยายถนนพร้อมก่อสร้างรางระบายน้ำ หมู่ที่ 9	เพื่อให้ประชาชนใช้สัญจรสะดวก ปลอดภัย	สายข้างบ้าน พ.ต.ต.ไพฑูรย์ จิตธิวรรณ ถึงบ้านนายสิงห์วรรณ มูลแก้ว ยาว 66 เมตร	-	-	231,000	231,000	231,000	ก่อสร้างถนน ตามมาตรฐาน จำนวน 1 สาย	การสัญจรสะดวก รวดเร็ว ปลอดภัย	กองช่าง

**รายละเอียดโครงการพัฒนา  
แผนพัฒนาท้องถิ่น (พ.ศ. 2566 - 2570)  
เทศบาลตำบลเจดีย์แม่ครัว**

- ก. ยุทธศาสตร์จังหวัดที่ 1 การส่งเสริมและพัฒนาการท่องเที่ยวและบริการสุขภาพเชื่อมโยงชุมชนและท้องถิ่น
- ข. ยุทธศาสตร์การพัฒนาขององค์กรปกครองส่วนท้องถิ่นในเขตจังหวัดเชียงใหม่ ยุทธศาสตร์ที่ 1 การพัฒนาโครงสร้างพื้นฐานเพื่อรองรับการพัฒนาเศรษฐกิจและสังคม
1. ยุทธศาสตร์การพัฒนาโครงสร้างพื้นฐานเพื่อรองรับการพัฒนาเศรษฐกิจและสังคม
- 1.1 แผนงานอุตสาหกรรมและการโยธา

ที่	โครงการ	วัตถุประสงค์	เป้าหมาย (ผลผลิตของโครงการ)	งบประมาณ					ตัวชี้วัด (KPI)	ผลที่คาดว่าจะได้รับ	หน่วยงาน รับผิดชอบหลัก
				2566 (บาท)	2567 (บาท)	2568 (บาท)	2569 (บาท)	2570 (บาท)			
50	ปรับปรุงระบบประปาหมู่บ้าน แห่งเดิม หมู่ 9	เพื่อประชาชนใช้น้ำ อุปโภคบริโภคที่สะอาด	ปรับปรุงระบบประปา หมู่บ้านแห่งเดิม 1 แห่ง	200,000	200,000	200,000	200,000	200,000	ประปาหมู่บ้านที่ ปรับปรุงแล้วเสร็จ	มีน้ำประปาใช้อย่าง เพียงพอ	กองช่าง
51	ก่อสร้างรางระบายน้ำคอนกรีต เสริมเหล็ก หมู่ที่ 9	เพื่อขยายถนนให้กว้างขึ้น และป้องกันน้ำท่วมขัง	รางระบายน้ำคอนกรีต เสริมเหล็ก ภายในหมู่บ้าน สายกลาง กว้าง 0.50 เมตร ยาว 300 เมตร	600,000	600,000	600,000	600,000	600,000	ก่อสร้างรางระบาย น้ำคอนกรีตเสริม เหล็ก ตามมาตรฐาน จำนวน 1 สาย	การสัญจรสะดวก รวดเร็ว ปลอดภัย	กองช่าง
52	ก่อสร้างรางระบายน้ำคอนกรีต เสริมเหล็ก หมู่ที่ 9	เพื่อขยายถนนให้กว้างขึ้น และป้องกันน้ำท่วมขัง	รางระบายน้ำคอนกรีต เสริมเหล็ก ภายในหมู่บ้าน 2 สายเหนือ , สายใต้ กว้าง 0.50 เมตร ยาว 700 เมตร	1,400,000	1,400,000	1,400,000	1,400,000	1,400,000	ก่อสร้างรางระบาย น้ำคอนกรีตเสริม เหล็ก ตามมาตรฐาน จำนวน 1 สาย	การสัญจรสะดวก รวดเร็ว ปลอดภัย	กองช่าง

รายละเอียดโครงการพัฒนา  
แผนพัฒนาท้องถิ่น (พ.ศ. 2566 - 2570)  
เทศบาลตำบลเจดีย์แม่ครัว

- ก. ยุทธศาสตร์จังหวัดที่ 1 การส่งเสริมและพัฒนาการท่องเที่ยวและบริการสุขภาพเชื่อมโยงชุมชนและท้องถิ่น
- ข. ยุทธศาสตร์การพัฒนาขององค์กรปกครองส่วนท้องถิ่นในเขตจังหวัดเชียงใหม่ ยุทธศาสตร์ที่ 1 การพัฒนาโครงสร้างพื้นฐานเพื่อรองรับการพัฒนาเศรษฐกิจและสังคม
1. ยุทธศาสตร์การพัฒนาโครงสร้างพื้นฐานเพื่อรองรับการพัฒนาเศรษฐกิจและสังคม
- 1.1 แผนงานอุตสาหกรรมและการโยธา

ที่	โครงการ	วัตถุประสงค์	เป้าหมาย (ผลผลิตของโครงการ)	งบประมาณ					ตัวชี้วัด (KPI)	ผลที่คาดว่าจะได้รับ	หน่วยงาน รับผิดชอบหลัก
				2566 (บาท)	2567 (บาท)	2568 (บาท)	2569 (บาท)	2570 (บาท)			
53	ก่อสร้างถนนลาดยางแอสฟัลท์ติกคอนกรีต หมู่ที่ 9	เพื่อให้ประชาชนใช้สัญจรสะดวก ปลอดภัย	ก่อสร้างถนนถนนลาดยางแอสฟัลท์ติกคอนกรีต หมู่ที่ 9 เชื่อม หมู่ที่ 14 ถึงซุ้มประตู กว้าง 4 เมตร ยาว 225 เมตร	324,000	324,000	324,000	324,000	324,000	ก่อสร้างถนนตามมาตรฐานจำนวน 1 สาย	การสัญจรสะดวก รวดเร็ว ปลอดภัย	กองช่าง

**รายละเอียดโครงการพัฒนา  
แผนพัฒนาท้องถิ่น (พ.ศ. 2566 - 2570)  
เทศบาลตำบลเจดีย์แม่ครัว**

- ก. ยุทธศาสตร์จังหวัดที่ 1 การส่งเสริมและพัฒนาการท่องเที่ยวและบริการสุขภาพเชื่อมโยงชุมชนและท้องถิ่น
- ข. ยุทธศาสตร์การพัฒนาขององค์กรปกครองส่วนท้องถิ่นในเขตจังหวัดเชียงใหม่ ยุทธศาสตร์ที่ 1 การพัฒนาโครงสร้างพื้นฐานเพื่อรองรับการพัฒนาเศรษฐกิจและสังคม
1. ยุทธศาสตร์การพัฒนาโครงสร้างพื้นฐานเพื่อรองรับการพัฒนาเศรษฐกิจและสังคม
- 1.1 แผนงานอุตสาหกรรมและการโยธา

ที่	โครงการ	วัตถุประสงค์	เป้าหมาย (ผลผลิตของโครงการ)	งบประมาณ					ตัวชี้วัด (KPI)	ผลที่คาดว่าจะได้รับ	หน่วยงาน รับผิดชอบหลัก
				2566 (บาท)	2567 (บาท)	2568 (บาท)	2569 (บาท)	2570 (บาท)			
หมู่ที่ 10 54	ก่อสร้างถนนคอนกรีตเสริมเหล็ก หมู่ที่ 10	เพื่อให้ประชาชนใช้สัญจรสะดวก ปลอดภัย	สายเชื่อม หมู่ที่ 10 - หมู่ที่ 11 กว้าง 4 เมตร ยาว 200 เมตร	440,000	440,000	440,000	440,000	440,000	ก่อสร้างถนนตามมาตรฐานจำนวน 1 สาย	การสัญจรสะดวก รวดเร็ว ปลอดภัย	กองช่าง
55	ก่อสร้างถนนคอนกรีตเสริมเหล็ก หมู่ที่ 10	เพื่อให้ประชาชนใช้สัญจรสะดวก ปลอดภัย	สายบ้านพ่อสุข ทองวิลาศ - บ้านพ่อหมอก อินตุ้ย กว้าง 4 เมตร ยาว 800 เมตร	660,000	660,000	660,000	660,000	660,000	ก่อสร้างถนนตามมาตรฐานจำนวน 1 สาย	การสัญจรสะดวก รวดเร็ว ปลอดภัย	กองช่าง
56	ก่อสร้างถนนคอนกรีตเสริมเหล็ก หมู่ที่ 10	เพื่อให้ประชาชนใช้สัญจรสะดวก ปลอดภัย	สายบ้านพ่อเสาร์ ลำป้าน กว้าง 4 เมตร ยาว 292 เมตร	642,400	642,400	642,400	642,400	642,400	ก่อสร้างถนนตามมาตรฐานจำนวน 1 สาย	การสัญจรสะดวก รวดเร็ว ปลอดภัย	กองช่าง

**รายละเอียดโครงการพัฒนา**  
**แผนพัฒนาท้องถิ่น (พ.ศ. 2566 - 2570)**  
**เทศบาลตำบลเจดีย์แม่ครัว**

- ก. ยุทธศาสตร์จังหวัดที่ 1 การส่งเสริมและพัฒนาการท่องเที่ยวและบริการสุขภาพเชื่อมโยงชุมชนและท้องถิ่น
- ข. ยุทธศาสตร์การพัฒนาขององค์กรปกครองส่วนท้องถิ่นในเขตจังหวัดเชียงใหม่ ยุทธศาสตร์ที่ 1 การพัฒนาโครงสร้างพื้นฐานเพื่อรองรับการพัฒนาเศรษฐกิจและสังคม
1. ยุทธศาสตร์การพัฒนาโครงสร้างพื้นฐานเพื่อรองรับการพัฒนาเศรษฐกิจและสังคม
- 1.1 แผนงานอุตสาหกรรมและการโยธา

ที่	โครงการ	วัตถุประสงค์	เป้าหมาย (ผลผลิตของโครงการ)	งบประมาณ					ตัวชี้วัด (KPI)	ผลที่คาดว่าจะได้รับ	หน่วยงาน รับผิดชอบหลัก
				2566 (บาท)	2567 (บาท)	2568 (บาท)	2569 (บาท)	2570 (บาท)			
หมู่ที่ 11 57	ปรับเปลี่ยนระบบท่อน้ำ น้ำประปาภายในหมู่บ้าน หมู่ที่ 11	เพื่อประชาชนใช้น้ำ อุปโภคบริโภคที่สะอาด	ปรับเปลี่ยนระบบท่อน้ำ น้ำประปาภายในหมู่บ้าน ขนาดเส้นผ่าศูนย์กลาง 4 นิ้ว ความยาวรวม 3,700 เมตร	950,000	950,000	950,000	950,000	950,000	ความยาวท่อน้ำ น้ำประปาที่เปลี่ยน แล้วเสร็จ	มีน้ำประปาใช้อย่าง เพียงพอ	กองช่าง
58	เจาะบ่อบาดาลแห่งใหม่ภายใน หมู่บ้าน หมู่ที่ 11	เพื่อประชาชนใช้น้ำ อุปโภคบริโภคที่สะอาด	เจาะบ่อบาดาลแห่งใหม่ ภายในหมู่บ้าน เพื่อรองรับ การใช้น้ำที่เพิ่มขึ้นและ รองรับภัยแล้ง จำนวน 1 แห่ง ความลึก 120 เมตร กว้าง 6 นิ้ว	400,000	400,000	400,000	400,000	400,000	ความลึกของบ่อ บาดาลที่เจาะแล้ว เสร็จ	มีน้ำใช้ประปาอย่าง เพียงพอ	กองช่าง
59	ถนนคอนกรีตเสริมเหล็ก หมู่ที่ 11	เพื่อให้ประชาชนใช้สัญจร สะดวก ปลอดภัย	สายบ้านนายอนุพงษ์ ถึง แยกซอย 3 กว้าง 4 เมตร ยาว 117 เมตร	267,000	267,000	267,000	267,000	267,000	ก่อสร้างถนน ตามมาตรฐาน จำนวน 1 สาย	การสัญจรสะดวก รวดเร็ว ปลอดภัย	กองช่าง



**รายละเอียดโครงการพัฒนา**  
**แผนพัฒนาท้องถิ่น (พ.ศ. 2566 - 2570)**  
**เทศบาลตำบลเจดีย์แม่ครัว**

ก. ยุทธศาสตร์จังหวัดที่ 1 การส่งเสริมและพัฒนาการท่องเที่ยวและบริการสุขภาพเชื่อมโยงชุมชนและท้องถิ่น

ข. ยุทธศาสตร์การพัฒนาขององค์กรปกครองส่วนท้องถิ่นในเขตจังหวัดเชียงใหม่ ยุทธศาสตร์ที่ 1 การพัฒนาโครงสร้างพื้นฐานเพื่อรองรับการพัฒนาเศรษฐกิจและสังคม

1. ยุทธศาสตร์การพัฒนาโครงสร้างพื้นฐานเพื่อรองรับการพัฒนาเศรษฐกิจและสังคม

1.1 แผนงานอุตสาหกรรมและการโยธา

ที่	โครงการ	วัตถุประสงค์	เป้าหมาย (ผลผลิตของโครงการ)	งบประมาณ					ตัวชี้วัด (KPI)	ผลที่คาดว่าจะได้รับ	หน่วยงาน รับผิดชอบหลัก
				2566 (บาท)	2567 (บาท)	2568 (บาท)	2569 (บาท)	2570 (บาท)			
60	วางท่อระบายน้ำ หมู่ที่ 11	เพื่อให้ประชาชนใช้สัญจรสะดวก ปลอดภัย	วางท่อระบายน้ำตั้งแต่แยกซอย 3 ถึงซุ้มประตูหมู่บ้าน (ด้านใต้) ยาวรวม 340 เมตร พร้อมบ่อพัก ท่อขนาด 0.30 ม. ยาว 170 ม. ท่อขนาด 0.60 ม. ยาว 170 ม.	340,000	340,000	340,000	340,000	340,000	ความยาวที่วางท่อระบายน้ำตามมาตรฐานจำนวน 1 สาย	การสัญจรสะดวก รวดเร็ว ปลอดภัย	กองช่าง
61	วางท่อระบายน้ำ หมู่ที่ 11	เพื่อให้ประชาชนใช้สัญจรสะดวก ปลอดภัย	วางท่อระบายน้ำตั้งแต่บ้านนายศรีทิน ถึงแยกซอย 1 ยาวรวม 130 เมตร พร้อมบ่อพัก ท่อขนาด 0.30 ม.	130,000	130,000	130,000	130,000	130,000	ความยาวที่วางท่อระบายน้ำตามมาตรฐานจำนวน 1 สาย	การสัญจรสะดวก รวดเร็ว ปลอดภัย	กองช่าง
62	วางท่อระบายน้ำ หมู่ที่ 11	เพื่อให้ประชาชนใช้สัญจรสะดวก ปลอดภัย	วางท่อระบายน้ำตั้งแต่แยกซอย 6 ถึงสามแยกซอย 4 ยาวรวม 200 เมตร พร้อมบ่อพัก ท่อขนาด 0.30 ม.	200,000	200,000	200,000	200,000	200,000	ความยาวที่วางท่อระบายน้ำตามมาตรฐานจำนวน 1 สาย	การสัญจรสะดวก รวดเร็ว ปลอดภัย	กองช่าง

**รายละเอียดโครงการพัฒนา**  
**แผนพัฒนาท้องถิ่น (พ.ศ. 2566 - 2570)**  
**เทศบาลตำบลเจดีย์แม่ครัว**

- ก. ยุทธศาสตร์จังหวัดที่ 1 การส่งเสริมและพัฒนาการท่องเที่ยวและบริการสุขภาพเชื่อมโยงชุมชนและท้องถิ่น
- ข. ยุทธศาสตร์การพัฒนาขององค์กรปกครองส่วนท้องถิ่นในเขตจังหวัดเชียงใหม่ ยุทธศาสตร์ที่ 1 การพัฒนาโครงสร้างพื้นฐานเพื่อรองรับการพัฒนาเศรษฐกิจและสังคม
1. ยุทธศาสตร์การพัฒนาโครงสร้างพื้นฐานเพื่อรองรับการพัฒนาเศรษฐกิจและสังคม
- 1.1 แผนงานอุตสาหกรรมและการโยธา

ที่	โครงการ	วัตถุประสงค์	เป้าหมาย (ผลผลิตของโครงการ)	งบประมาณ					ตัวชี้วัด (KPI)	ผลที่คาดว่าจะได้รับ	หน่วยงาน รับผิดชอบหลัก
				2566 (บาท)	2567 (บาท)	2568 (บาท)	2569 (บาท)	2570 (บาท)			
63	วางท่อระบายน้ำ หมู่ที่ 11	เพื่อให้ประชาชนใช้สัญจรสะดวก ปลอดภัย	วางท่อระบายน้ำตั้งแต่บ้านนางภานิช ถึงแยกซอย 6 ยาวรวม 400 เมตร พร้อมบ่อพักท่อขนาด 0.30 ม.	400,000	400,000	400,000	400,000	400,000	ความยาวที่วางท่อระบายน้ำตามมาตรฐาน จำนวน 1 สาย	การสัญจรสะดวก รวดเร็ว ปลอดภัย	กองช่าง
64	วางท่อระบายน้ำ หมู่ที่ 11	เพื่อให้ประชาชนใช้สัญจรสะดวก ปลอดภัย	วางท่อระบายน้ำตั้งแต่บ้านนายสมจิตร ถึงบ้านนายวุฒิชัย ยาวรวม 165 เมตร พร้อมบ่อพักท่อขนาด 0.30 ม.	165,000	165,000	165,000	165,000	165,000	ความยาวที่วางท่อระบายน้ำตามมาตรฐาน จำนวน 1 สาย	การสัญจรสะดวก รวดเร็ว ปลอดภัย	กองช่าง
65	ก่อสร้างระบบประปาแบบหอดึงสูง หมู่ที่ 11	เพื่อประชาชนใช้น้ำอุปโภคบริโภคที่สะอาด	ก่อสร้างระบบประปาแบบหอดึงสูง เพื่อรองรับการใช้น้ำที่เพิ่มขึ้น พร้อมระบบเป่าบ่อเดิม	3,000,000	3,000,000	3,000,000	3,000,000	3,000,000	ก่อสร้างระบบประปาตามแบบมาตรฐาน จำนวน 1 แห่ง	มีน้ำประปาใช้อย่างเพียงพอ	กองช่าง

**รายละเอียดโครงการพัฒนา**  
**แผนพัฒนาท้องถิ่น (พ.ศ. 2566 - 2570)**  
**เทศบาลตำบลเจดีย์แม่ครัว**

- ก. ยุทธศาสตร์จังหวัดที่ 1 การส่งเสริมและพัฒนาการท่องเที่ยวและบริการสุขภาพเชื่อมโยงชุมชนและท้องถิ่น
- ข. ยุทธศาสตร์การพัฒนาขององค์การปกครองส่วนท้องถิ่นในเขตจังหวัดเชียงใหม่ ยุทธศาสตร์ที่ 1 การพัฒนาโครงสร้างพื้นฐานเพื่อรองรับการพัฒนาเศรษฐกิจและสังคม
1. ยุทธศาสตร์การพัฒนาโครงสร้างพื้นฐานเพื่อรองรับการพัฒนาเศรษฐกิจและสังคม
- 1.1 แผนงานอุตสาหกรรมและการโยธา

ที่	โครงการ	วัตถุประสงค์	เป้าหมาย (ผลผลิตของโครงการ)	งบประมาณ					ตัวชี้วัด (KPI)	ผลที่คาดว่าจะได้รับ	หน่วยงาน รับผิดชอบหลัก
				2566 (บาท)	2567 (บาท)	2568 (บาท)	2569 (บาท)	2570 (บาท)			
66	ก่อสร้างถนนคอนกรีตเสริมเหล็ก หมู่ที่ 11	เพื่อให้ประชาชนใช้สัญจรสะดวก ปลอดภัย	ก่อสร้างถนนคอนกรีตเสริมเหล็ก ตั้งแต่ซอยบ้านนายประดิษฐ์ ถึงบ้านนายประพัต กว้าง 3.50 เมตร ยาว 58 เมตร	116,000	116,000	116,000	116,000	116,000	ก่อสร้างถนนตามมาตรฐาน จำนวน 1 สาย	การสัญจรสะดวก รวดเร็ว ปลอดภัย	กองช่าง
67	จัดซื้อที่ดินสาธารณะประจำหมู่บ้าน หมู่ที่ 11	สำหรับใช้เป็นพื้นที่สาธารณะเพื่อใช้ประโยชน์ร่วมกันของประชาชนภายในหมู่บ้าน	จัดซื้อที่ดิน จำนวน 1 แปลง พื้นที่ 1 ไร่ ภายในหมู่บ้าน	1,700,000	1,700,000	1,700,000	1,700,000	1,700,000	ที่ดิน จำนวน 1 แปลง	ที่ดิน จำนวน 1 แปลง พื้นที่ 1 ไร่ ภายในหมู่บ้าน	กองช่าง
68	อุดหนุนการไฟฟ้าขยายเขตไฟฟ้าในหมู่บ้าน หมู่ที่ 11	เพื่อให้หมู่บ้านมีระบบไฟฟ้าอย่างเพียงพอ	อุดหนุนการไฟฟ้าเพื่อขยายเขตไฟฟ้า/ ติดตั้งหม้อแปลงไฟฟ้า สำหรับใช้ใน ระบบประปาหมู่บ้านและ ศาลาเอนกประสงค์	500,000	500,000	500,000	500,000	500,000	จุดของขยายเขตไฟฟ้าที่แล้วเสร็จ	ขยายเขตไฟฟ้า/ ติดตั้งหม้อแปลงไฟฟ้า สำหรับใช้ใน ระบบประปาหมู่บ้านและศาลาเอนกประสงค์	กองช่าง

**รายละเอียดโครงการพัฒนา**  
**แผนพัฒนาท้องถิ่น (พ.ศ. 2566 - 2570)**  
**เทศบาลตำบลเจดีย์แม่ครัว**

- ก. ยุทธศาสตร์จังหวัดที่ 1 การส่งเสริมและพัฒนาการท่องเที่ยวและบริการสุขภาพเชื่อมโยงชุมชนและท้องถิ่น
- ข. ยุทธศาสตร์การพัฒนาขององค์กรปกครองส่วนท้องถิ่นในเขตจังหวัดเชียงใหม่ ยุทธศาสตร์ที่ 1 การพัฒนาโครงสร้างพื้นฐานเพื่อรองรับการพัฒนาเศรษฐกิจและสังคม
1. ยุทธศาสตร์การพัฒนาโครงสร้างพื้นฐานเพื่อรองรับการพัฒนาเศรษฐกิจและสังคม
- 1.1 แผนงานอุตสาหกรรมและการโยธา

ที่	โครงการ	วัตถุประสงค์	เป้าหมาย (ผลผลิตของโครงการ)	งบประมาณ					ตัวชี้วัด (KPI)	ผลที่คาดว่าจะได้รับ	หน่วยงาน รับผิดชอบหลัก
				2566 (บาท)	2567 (บาท)	2568 (บาท)	2569 (บาท)	2570 (บาท)			
69	ก่อสร้างรางระบายน้ำคอนกรีตเสริมเหล็ก หมู่ที่ 11	เพื่อให้ประชาชนใช้สัญจรสะดวก ปลอดภัย	ก่อสร้างรางระบายน้ำคอนกรีตเสริมเหล็ก ตั้งแต่ซอยบ้านนายบุญเลิศ ถึงแยกบ้านนางปราณี กว้าง 1.50 เมตร ลึก 2 เมตร ยาวรวม 58 เมตร	300,000	300,000	300,000	300,000	300,000	ความยาวที่ก่อสร้างรางระบายน้ำตามมาตรฐานจำนวน 1 สาย	การสัญจรสะดวก รวดเร็ว ปลอดภัย	กองช่าง
70	วางท่อระบายน้ำ หมู่ที่ 11	เพื่อให้ประชาชนใช้สัญจรสะดวก ปลอดภัย	วางท่อระบายน้ำตั้งแต่บ้านนายวิลเลียม ถึงบ้านนายสุชาติ ยาวรวม 200 เมตร ท่อขนาด 0.30 เมตร พร้อมบ่อพัก	200,000	200,000	200,000	200,000	200,000	ความยาวที่วางท่อระบายน้ำตามมาตรฐานจำนวน 1 สาย	การสัญจรสะดวก รวดเร็ว ปลอดภัย	กองช่าง
71	วางท่อระบายน้ำ หมู่ที่ 11	เพื่อให้ประชาชนใช้สัญจรสะดวก ปลอดภัย	วางท่อระบายน้ำตั้งแต่บ้านนางอำไพ ถึงบ้านนางพร ยาวรวม 100 เมตร ท่อขนาด 0.30 เมตร พร้อมบ่อพัก	100,000	100,000	100,000	100,000	100,000	ความยาวที่วางท่อระบายน้ำตามมาตรฐานจำนวน 1 สาย	การสัญจรสะดวก รวดเร็ว ปลอดภัย	กองช่าง

**รายละเอียดโครงการพัฒนา**  
**แผนพัฒนาท้องถิ่น (พ.ศ. 2566 - 2570)**  
**เทศบาลตำบลเจดีย์แม่ครัว**

ก. ยุทธศาสตร์จังหวัดที่ 1 การส่งเสริมและพัฒนาการท่องเที่ยวและบริการสุขภาพเชื่อมโยงชุมชนและท้องถิ่น

ข. ยุทธศาสตร์การพัฒนาขององค์กรปกครองส่วนท้องถิ่นในเขตจังหวัดเชียงใหม่ ยุทธศาสตร์ที่ 1 การพัฒนาโครงสร้างพื้นฐานเพื่อรองรับการพัฒนาเศรษฐกิจและสังคม

1. ยุทธศาสตร์การพัฒนาโครงสร้างพื้นฐานเพื่อรองรับการพัฒนาเศรษฐกิจและสังคม

1.1 แผนงานอุตสาหกรรมและการโยธา

ที่	โครงการ	วัตถุประสงค์	เป้าหมาย (ผลผลิตของโครงการ)	งบประมาณ					ตัวชี้วัด (KPI)	ผลที่คาดว่าจะได้รับ	หน่วยงาน รับผิดชอบหลัก
				2566 (บาท)	2567 (บาท)	2568 (บาท)	2569 (บาท)	2570 (บาท)			
72	ก่อสร้างถนนคอนกรีตเสริมเหล็ก หมู่ที่ 11	เพื่อให้ประชาชนใช้สัญจรสะดวก ปลอดภัย	ก่อสร้างถนนคอนกรีตเสริมเหล็ก ซอยบ้านนายอำพล เทศคำ กว้าง 3 เมตร ยาว 44 เมตร	100,000	100,000	100,000	100,000	100,000	ก่อสร้างถนนตามมาตรฐาน จำนวน 1 สาย	การสัญจรสะดวก รวดเร็ว ปลอดภัย	กองช่าง
73	วางท่อระบายน้ำ หมู่ที่ 11	เพื่อให้ประชาชนใช้สัญจรสะดวก ปลอดภัย	วางท่อระบายน้ำตั้งแต่บ้านนายอนุพงศ์ ถึงบ้านนายแก้ว ยาวรวม 250 เมตรท่อขนาด 0.30 เมตร พร้อมบ่อพัก	250,000	250,000	250,000	250,000	250,000	ความยาวที่วางท่อระบายน้ำตามมาตรฐาน จำนวน 1 สาย	การสัญจรสะดวก รวดเร็ว ปลอดภัย	กองช่าง
74	วางท่อระบายน้ำ หมู่ที่ 11	เพื่อให้ประชาชนใช้สัญจรสะดวก ปลอดภัย	วางท่อระบายน้ำตั้งแต่บ้านนายแก้ว ถึงบ้านนายเจริญ และบ้านนายจිරศักดิ์ ถึงบ้านนายสมเกียรติ ยาวรวม 300 เมตรท่อขนาด 0.30 เมตร พร้อมบ่อพัก	300,000	300,000	300,000	300,000	300,000	ความยาวที่วางท่อระบายน้ำตามมาตรฐาน จำนวน 1 สาย	การสัญจรสะดวก รวดเร็ว ปลอดภัย	กองช่าง

รายละเอียดโครงการพัฒนา  
แผนพัฒนาท้องถิ่น (พ.ศ. 2566 - 2570)  
เทศบาลตำบลเจดีย์แม่ครัว

- ก. ยุทธศาสตร์จังหวัดที่ 1 การส่งเสริมและพัฒนาการท่องเที่ยวและบริการสุขภาพเชื่อมโยงชุมชนและท้องถิ่น
- ข. ยุทธศาสตร์การพัฒนาขององค์กรปกครองส่วนท้องถิ่นในเขตจังหวัดเชียงใหม่ ยุทธศาสตร์ที่ 1 การพัฒนาโครงสร้างพื้นฐานเพื่อรองรับการพัฒนาเศรษฐกิจและสังคม
1. ยุทธศาสตร์การพัฒนาโครงสร้างพื้นฐานเพื่อรองรับการพัฒนาเศรษฐกิจและสังคม
- 1.1 แผนงานอุตสาหกรรมและการโยธา

ที่	โครงการ	วัตถุประสงค์	เป้าหมาย (ผลผลิตของโครงการ)	งบประมาณ					ตัวชี้วัด (KPI)	ผลที่คาดว่าจะได้รับ	หน่วยงาน รับผิดชอบหลัก
				2566 (บาท)	2567 (บาท)	2568 (บาท)	2569 (บาท)	2570 (บาท)			
75	ก่อสร้างถนนโดยการโอเวอร์เลย์ เชื่อม หมู่ที่ 11 – หมู่ที่ 13	เพื่อให้ประชาชนใช้สัญจร สะดวก ปลอดภัย	ถนนโอเวอร์เลย์ เชื่อม หมู่ที่ 11 – หมู่ที่ 13 - ซอย 1 กว้าง 3.50 เมตร ยาว 200 เมตร - ซอยหลังพระธาตุ ถึงบ้าน นางปราณี ม่วงดิบ กว้าง 4 เมตร ยาว 430 เมตร - ซอยบ้านนายบุญปั้น ถึง บ้านนางศรีจันทร์ กว้าง 3.50 เมตร ยาว 250 เมตร	1,351,000	1,351,000	1,351,000	1,351,000	1,351,000	ก่อสร้างถนน ตามมาตรฐาน จำนวน 1 สาย	การสัญจรสะดวก รวดเร็ว ปลอดภัย	กองช่าง
				- (287,000)	- (287,000)	- (287,000)	- (287,000)	- (287,000)			
				- (705,000)	- (705,000)	- (705,000)	- (705,000)	- (705,000)			
				- (359,000)	- (359,000)	- (359,000)	- (359,000)	- (359,000)			

**รายละเอียดโครงการพัฒนา**  
**แผนพัฒนาท้องถิ่น (พ.ศ. 2566 - 2570)**  
**เทศบาลตำบลเจดีย์แม่ครัว**

ก. ยุทธศาสตร์จังหวัดที่ 1 การส่งเสริมและพัฒนาการท่องเที่ยวและบริการสุขภาพเชื่อมโยงชุมชนและท้องถิ่น

ข. ยุทธศาสตร์การพัฒนาขององค์กรปกครองส่วนท้องถิ่นในเขตจังหวัดเชียงใหม่ ยุทธศาสตร์ที่ 1 การพัฒนาโครงสร้างพื้นฐานเพื่อรองรับการพัฒนาเศรษฐกิจและสังคม

1. ยุทธศาสตร์การพัฒนาโครงสร้างพื้นฐานเพื่อรองรับการพัฒนาเศรษฐกิจและสังคม

1.1 แผนงานอุตสาหกรรมและการโยธา

ที่	โครงการ	วัตถุประสงค์	เป้าหมาย (ผลผลิตของโครงการ)	งบประมาณ					ตัวชี้วัด (KPI)	ผลที่คาดว่าจะได้รับ	หน่วยงาน รับผิดชอบหลัก
				2566 (บาท)	2567 (บาท)	2568 (บาท)	2569 (บาท)	2570 (บาท)			
76	วางท่อระบายน้ำ หมู่ที่ 11	เพื่อให้ประชาชนใช้สัญจรสะดวก ปลอดภัย	วางท่อระบายน้ำตั้งแต่บ้านนายจันทร์ ถึงบ้านนางอัมพร ยาวรวม 120 เมตร ท่อขนาด 0.30 เมตร พร้อมบ่อพัก	120,000	120,000	120,000	120,000	120,000	ความยาวที่วางท่อระบายน้ำตามมาตรฐานจำนวน 1 สาย	การสัญจรสะดวก รวดเร็ว ปลอดภัย	กองช่าง
77	วางท่อระบายน้ำ หมู่ที่ 11	เพื่อให้ประชาชนใช้สัญจรสะดวก ปลอดภัย	วางท่อระบายน้ำตั้งแต่บ้านนางลี ถึงแยกซอยหนูกหนาน ยาวรวม 150 เมตร ท่อขนาด 0.30 เมตร พร้อมบ่อพัก	150,000	150,000	150,000	150,000	150,000	ความยาวที่วางท่อระบายน้ำตามมาตรฐานจำนวน 1 สาย	การสัญจรสะดวก รวดเร็ว ปลอดภัย	กองช่าง

**รายละเอียดโครงการพัฒนา**  
**แผนพัฒนาท้องถิ่น (พ.ศ. 2566 - 2570)**  
**เทศบาลตำบลเจดีย์แม่ครัว**

ก. ยุทธศาสตร์จังหวัดที่ 1 การส่งเสริมและพัฒนาการท่องเที่ยวและบริการสุขภาพเชื่อมโยงชุมชนและท้องถิ่น

ข. ยุทธศาสตร์การพัฒนาขององค์กรปกครองส่วนท้องถิ่นในเขตจังหวัดเชียงใหม่ ยุทธศาสตร์ที่ 1 การพัฒนาโครงสร้างพื้นฐานเพื่อรองรับการพัฒนาเศรษฐกิจและสังคม

1. ยุทธศาสตร์การพัฒนาโครงสร้างพื้นฐานเพื่อรองรับการพัฒนาเศรษฐกิจและสังคม

1.1 แผนงานอุตสาหกรรมและการโยธา

ที่	โครงการ	วัตถุประสงค์	เป้าหมาย (ผลผลิตของโครงการ)	งบประมาณ					ตัวชี้วัด (KPI)	ผลที่คาดว่าจะได้รับ	หน่วยงาน รับผิดชอบหลัก
				2566 (บาท)	2567 (บาท)	2568 (บาท)	2569 (บาท)	2570 (บาท)			
78	ถนนคอนกรีตเสริมเหล็ก หมู่ที่ 12	เพื่อให้ประชาชนใช้สัญจรสะดวกปลอดภัย	ขอยบ้านนางยุรี แก้วหล้า กว้าง 3 เมตร ยาว 33 เมตร	58,500	58,500	58,500	58,500	58,500	ก่อสร้างถนนตามมาตรฐาน จำนวน 1 สาย	การจราจรสะดวก รวดเร็ว และปลอดภัย	กองช่าง
79	ถนนคอนกรีตเสริมเหล็ก หมู่ที่ 12	เพื่อให้ประชาชนใช้สัญจรสะดวกปลอดภัย	ขอยบ้านนายสุรชัย อำนา กว้าง 3 เมตร ยาว 26 เมตร	46,900	46,900	46,900	46,900	46,900	ก่อสร้างถนนตามมาตรฐาน จำนวน 1 สาย	การจราจรสะดวก รวดเร็ว และปลอดภัย	กองช่าง
80	ถนนคอนกรีตเสริมเหล็ก หมู่ที่ 12	เพื่อให้ประชาชนใช้สัญจรสะดวกปลอดภัย	ขอยศาลาเอนกประสงค์ กว้าง 3 เมตร ยาว 30 เมตร	69,200	69,200	69,200	69,200	69,200	ก่อสร้างถนนตามมาตรฐาน จำนวน 1 สาย	การจราจรสะดวก รวดเร็ว และปลอดภัย	กองช่าง



**รายละเอียดโครงการพัฒนา**  
**แผนพัฒนาท้องถิ่น (พ.ศ. 2566 - 2570)**  
**เทศบาลตำบลเจดีย์แม่ครัว**

- ก. ยุทธศาสตร์จังหวัดที่ 1 การส่งเสริมและพัฒนาการท่องเที่ยวและบริการสุขภาพเชื่อมโยงชุมชนและท้องถิ่น
- ข. ยุทธศาสตร์การพัฒนาขององค์กรปกครองส่วนท้องถิ่นในเขตจังหวัดเชียงใหม่ ยุทธศาสตร์ที่ 1 การพัฒนาโครงสร้างพื้นฐานเพื่อรองรับการพัฒนาเศรษฐกิจและสังคม
1. ยุทธศาสตร์การพัฒนาโครงสร้างพื้นฐานเพื่อรองรับการพัฒนาเศรษฐกิจและสังคม
- 1.1 แผนงานอุตสาหกรรมและการโยธา

ที่	โครงการ	วัตถุประสงค์	เป้าหมาย (ผลผลิตของโครงการ)	งบประมาณ					ตัวชี้วัด (KPI)	ผลที่คาดว่าจะได้รับ	หน่วยงาน รับผิดชอบหลัก
				2566 (บาท)	2567 (บาท)	2568 (บาท)	2569 (บาท)	2570 (บาท)			
81	โอเวอร์เลย์ถนน หมู่ที่ 12	เพื่อให้ประชาชนใช้สัญจร สะดวกปลอดภัย	สายบ้านนางนิตยา นวลแก้ว เชื่อมจาก บ้านห้วยบง หมู่ที่ 5 กว้าง 4 เมตร ยาว 60 เมตร	124,000	124,000	124,000	124,000	124,000	ก่อสร้างถนน ตามมาตรฐาน จำนวน 1 สาย	การจราจรสะดวก รวดเร็ว และ ปลอดภัย	กองช่าง
หมู่ที่ 13 82	ก่อสร้างถนนคอนกรีตเสริมเหล็ก หมู่ที่ 13	เพื่อให้ประชาชนใช้สัญจร สะดวก ปลอดภัย	ถนนคอนกรีตเสริมเหล็ก สายข้างเคียงดาวริสอร์ท กว้าง 4 เมตร ยาว 600 เมตร	1,320,000	1,320,000	1,320,000	1,320,000	1,320,000	ก่อสร้างถนน ตามมาตรฐาน จำนวน 1 สาย	การสัญจรสะดวก รวดเร็ว ปลอดภัย	กองช่าง

**รายละเอียดโครงการพัฒนา**  
**แผนพัฒนาท้องถิ่น (พ.ศ. 2566 - 2570)**  
**เทศบาลตำบลเจดีย์แม่ครัว**

- ก. ยุทธศาสตร์จังหวัดที่ 1 การส่งเสริมและพัฒนาการท่องเที่ยวและบริการสุขภาพเชื่อมโยงชุมชนและท้องถิ่น
- ข. ยุทธศาสตร์การพัฒนาขององค์กรปกครองส่วนท้องถิ่นในเขตจังหวัดเชียงใหม่ ยุทธศาสตร์ที่ 1 การพัฒนาโครงสร้างพื้นฐานเพื่อรองรับการพัฒนาเศรษฐกิจและสังคม
1. ยุทธศาสตร์การพัฒนาโครงสร้างพื้นฐานเพื่อรองรับการพัฒนาเศรษฐกิจและสังคม
- 1.1 แผนงานอุตสาหกรรมและการโยธา

ที่	โครงการ	วัตถุประสงค์	เป้าหมาย (ผลผลิตของโครงการ)	งบประมาณ					ตัวชี้วัด (KPI)	ผลที่คาดว่าจะได้รับ	หน่วยงาน รับผิดชอบหลัก
				2566 (บาท)	2567 (บาท)	2568 (บาท)	2569 (บาท)	2570 (บาท)			
83	ค่าออกแบบ ค่าควบคุมงานที่ จ่ายให้เอกชน นิติบุคคลหรือ บุคคลภายนอกเพื่อให้ได้มาซึ่ง สิ่งก่อสร้าง	เพื่อเป็นค่าใช้จ่ายค่า ออกแบบ ค่าควบคุมงาน ที่จ่ายให้เอกชน นิติ บุคคลหรือบุคคลภายนอก เพื่อให้ได้มาซึ่งสิ่งก่อสร้าง ของเทศบาลตำบลเจดีย์ แม่ครัว	มีการตั้งงบประมาณ สำหรับค่าออกแบบ ค่าควบคุมงานที่จ่ายให้ เอกชน นิติบุคคลหรือ บุคคล ภายนอกเพื่อให้ ได้มาซึ่งสิ่งก่อสร้างของ เทศบาลตำบลเจดีย์ แม่ครัว	250,000	250,000	300,000	200,000	200,000	ค่าออกแบบ ค่าควบคุมงานที่จ่าย ให้เอกชน นิติบุคคล หรือบุคคล ภายนอก เพื่อให้ได้มาซึ่ง สิ่งก่อสร้างของ เทศบาลตำบลเจดีย์ แม่ครัว	เทศบาลตำบลเจดีย์ แม่ครัวมีงบประมาณ สำหรับจ่ายเป็นค่า ออกแบบ ค่า ควบคุมงานที่จ่ายให้ เอกชน นิติบุคคล หรือบุคคล ภายนอก เพื่อให้ได้มาซึ่ง สิ่งก่อสร้าง	กองช่าง
84	ปรับปรุง/ซ่อมแซมระบบประปา เทศบาลตำบลเจดีย์แม่ครัว	เพื่อให้มีน้ำสะอาดใช้ใน บริการประชาชนอย่าง พอเพียง	ปรับปรุง/ซ่อมแซมระบบ ประปาเทศบาลตำบลเจดีย์ แม่ครัว	200,000	200,000	200,000	200,000	200,000	-ระบบประปา จำนวน 1 แห่ง	มีน้ำสะอาดใช้ใน บริการประชาชน อย่างพอเพียง	กองช่าง

**รายละเอียดโครงการพัฒนา**  
**แผนพัฒนาท้องถิ่น (พ.ศ. 2566 - 2570)**  
**เทศบาลตำบลเจดีย์แม่ครัว**

ก. ยุทธศาสตร์จังหวัดที่ 1 การส่งเสริมและพัฒนาการท่องเที่ยวและบริการสุขภาพเชื่อมโยงชุมชนและท้องถิ่น

ข. ยุทธศาสตร์การพัฒนาขององค์กรปกครองส่วนท้องถิ่นในเขตจังหวัดเชียงใหม่ ยุทธศาสตร์ที่ 1 การพัฒนาโครงสร้างพื้นฐานเพื่อรองรับการพัฒนาเศรษฐกิจและสังคม

1. ยุทธศาสตร์การพัฒนาโครงสร้างพื้นฐานเพื่อรองรับการพัฒนาเศรษฐกิจและสังคม

1.1 แผนงานอุตสาหกรรมและการโยธา

ที่	โครงการ	วัตถุประสงค์	เป้าหมาย (ผลผลิตของโครงการ)	งบประมาณ					ตัวชี้วัด (KPI)	ผลที่คาดว่าจะได้รับ	หน่วยงาน รับผิดชอบหลัก
				2566 (บาท)	2567 (บาท)	2568 (บาท)	2569 (บาท)	2570 (บาท)			
85	โครงการปรับปรุงระบบประปา ศูนย์พัฒนาเด็กเล็กเทศบาล ตำบลเจดีย์แม่ครัว	เพื่อมีระบบกักเก็บน้ำไว้ใช้ ยามจำเป็น	จัดหาถังเก็บน้ำพร้อม ขาตั้ง	100,000	100,000	100,000	100,000	100,000	ถังเก็บน้ำพร้อมขา ตั้ง จำนวน 1 อัน	มีระบบกักเก็บน้ำไว้ ใช้ยามจำเป็น	กองช่าง/ ศูนย์พัฒนา เด็กเล็ก
86	ปรับปรุง/ซ่อมแซมอาคาร สำนักงานเทศบาล	เพื่อมีสถานที่สำหรับ ให้บริการ ประชาชนอย่าง เพียงพอ	ปรับปรุง/ซ่อมแซมอาคาร สำนักงาน	300,000	300,000	300,000	300,000	300,000	อาคารสำนักงาน จำนวน 1 หลัง	มีสถานที่สำหรับ ให้บริการ ประชาชน อย่างเพียงพอ	กองช่าง
87	โครงการปรับปรุงซ่อมแซม ต่อเติมอาคารเรียนศูนย์พัฒนา เด็กเล็ก	เพื่อปรับปรุงซ่อมแซม ต่อเติม อาคารเรียนให้มี ประสิทธิภาพดียิ่งขึ้น	เด็กนักเรียนมีสถานที่เรียน ที่มีความปลอดภัย	300,000	300,000	300,000	300,000	300,000	อาคารเรียน ศพด. จำนวน 1 หลังได้รับ การปรับปรุง ซ่อมแซม	เด็กนักเรียนมีความ ปลอดภัย	กองช่าง/ กอง การศึกษา

**รายละเอียดโครงการพัฒนา  
แผนพัฒนาท้องถิ่น (พ.ศ. 2566 - 2570)  
เทศบาลตำบลเจดีย์แม่ครัว**

- ก. ยุทธศาสตร์จังหวัดที่ 1 การส่งเสริมและพัฒนาการท่องเที่ยวและบริการสุขภาพเชื่อมโยงชุมชนและท้องถิ่น
- ข. ยุทธศาสตร์การพัฒนาขององค์กรปกครองส่วนท้องถิ่นในเขตจังหวัดเชียงใหม่ ยุทธศาสตร์ที่ 1 การพัฒนาโครงสร้างพื้นฐานเพื่อรองรับการพัฒนาเศรษฐกิจและสังคม
1. ยุทธศาสตร์การพัฒนาโครงสร้างพื้นฐานเพื่อรองรับการพัฒนาเศรษฐกิจและสังคม
- 1.1 แผนงานอุตสาหกรรมและการโยธา

ที่	โครงการ	วัตถุประสงค์	เป้าหมาย (ผลผลิตของโครงการ)	งบประมาณ					ตัวชี้วัด (KPI)	ผลที่คาดว่าจะได้รับ	หน่วยงาน รับผิดชอบหลัก
				2566 (บาท)	2567 (บาท)	2568 (บาท)	2569 (บาท)	2570 (บาท)			
88	โครงการปรับปรุง/ต่อเติมอาคารเรียน ร.ร.อนุบาลเทศบาลตำบลเจดีย์แม่ครัว	เพื่อปรับปรุงอาคารเรียนให้มีประสิทธิภาพที่ดียิ่งขึ้น	เด็กนักเรียนมีสถานที่เรียนที่มีความปลอดภัย	200,000	500,000	200,000	200,000	200,000	อาคารเรียนโรงเรียนอนุบาลจำนวน 1 หลังได้รับการปรับปรุง	เด็กนักเรียนมีความปลอดภัย	กองช่าง/ กองการศึกษา
89	โครงการก่อสร้างรั้วเหล็ก รอบศูนย์พัฒนาเด็กเล็กและโรงเรียนอนุบาล	เพื่อก่อสร้างรั้วเป็นแนวเขตและป้องกันความปลอดภัยแก่เด็กนักเรียน	รั้วเหล็ก ยาว 89 เมตร สูงประมาณ 1 เมตร จำนวน 1 แห่ง	225,000	225,000	225,000	225,000	225,000	ได้รับการก่อสร้างรั้วจำนวน 1 แห่ง	เด็กนักเรียนมีความปลอดภัย	กองช่าง/ กองการศึกษา
90	โครงการปรับปรุงภูมิทัศน์ภายนอกอาคารเรียน	เพื่อปรับปรุงภูมิทัศน์ภายนอกอาคารให้สวยงามน่าอยู่	ภูมิทัศน์ภายนอกอาคารเรียนศูนย์พัฒนาเด็กเล็กและ ร.ร.อนุบาล	50,000	50,000	50,000	50,000	50,000	มีการปรับปรุงภูมิทัศน์อย่างน้อยปีละ 1 ครั้ง	ศูนย์พัฒนาเด็กเล็กมีภูมิทัศน์ที่ตรึงรื่น เหมาะแก่การพัฒนาเด็กปฐมวัย	กองช่าง/ กองการศึกษา

**รายละเอียดโครงการพัฒนา**  
**แผนพัฒนาท้องถิ่น (พ.ศ. 2566 - 2570)**  
**เทศบาลตำบลเจดีย์แม่ครัว**

- ก. ยุทธศาสตร์จังหวัดที่ 1 การส่งเสริมและพัฒนาการท่องเที่ยวและบริการสุขภาพเชื่อมโยงชุมชนและท้องถิ่น
- ข. ยุทธศาสตร์การพัฒนาขององค์กรปกครองส่วนท้องถิ่นในเขตจังหวัดเชียงใหม่ ยุทธศาสตร์ที่ 1 การพัฒนาโครงสร้างพื้นฐานเพื่อรองรับการพัฒนาเศรษฐกิจและสังคม
1. ยุทธศาสตร์การพัฒนาโครงสร้างพื้นฐานเพื่อรองรับการพัฒนาเศรษฐกิจและสังคม
- 1.1 แผนงานอุตสาหกรรมและการโยธา

ที่	โครงการ	วัตถุประสงค์	เป้าหมาย (ผลผลิตของโครงการ)	งบประมาณ					ตัวชี้วัด (KPI)	ผลที่คาดว่าจะได้รับ	หน่วยงาน รับผิดชอบหลัก
				2566 (บาท)	2567 (บาท)	2568 (บาท)	2569 (บาท)	2570 (บาท)			
91	โครงการจัดภูมิทัศน์สนามกีฬาเทศบาลตำบลเจดีย์แม่ครัว	เพื่อให้สนามกีฬาได้มาตรฐานและมีคุณภาพน่าใช้บริการ	สนามกีฬาเทศบาลตำบลเจดีย์แม่ครัว	200,000	200,000	200,000	200,000	200,000	มีการจัดภูมิทัศน์สนามกีฬาอย่างน้อยปีละ 1 ครั้ง	มีสนามกีฬาที่ได้มาตรฐาน	กองช่าง/ กองการศึกษา
92	โครงการก่อสร้างห้องน้ำศูนย์พัฒนาเด็กเล็กเทศบาลตำบลเจดีย์แม่ครัว	เพื่อให้เด็กนักเรียนในศูนย์พัฒนาเด็กเล็กเทศบาลตำบลเจดีย์แม่ครัว มีห้องน้ำที่สะอาด สะดวกปลอดภัย	ห้องน้ำ จำนวน 6 ห้องตามแบบแปลนกองช่าง	270,000	270,000	270,000	270,000	270,000	ห้องน้ำ จำนวน 1 หลัง 6 ห้อง	ศูนย์พัฒนาเด็กเล็กเทศบาลตำบลเจดีย์แม่ครัว มีห้องน้ำที่สะอาด สะดวกปลอดภัย	กองช่าง/ กองการศึกษา

**รายละเอียดโครงการพัฒนา  
แผนพัฒนาท้องถิ่น (พ.ศ. 2566 - 2570)  
เทศบาลตำบลเจดีย์แม่ครัว**

- ก. ยุทธศาสตร์จังหวัดที่ 1 การส่งเสริมและพัฒนาการท่องเที่ยวและบริการสุขภาพเชื่อมโยงชุมชนและท้องถิ่น
- ข. ยุทธศาสตร์การพัฒนาขององค์กรปกครองส่วนท้องถิ่นในเขตจังหวัดเชียงใหม่ ยุทธศาสตร์ที่ 1 การพัฒนาโครงสร้างพื้นฐานเพื่อรองรับการพัฒนาเศรษฐกิจและสังคม
1. ยุทธศาสตร์การพัฒนาโครงสร้างพื้นฐานเพื่อรองรับการพัฒนาเศรษฐกิจและสังคม
- 1.1 แผนงานอุตสาหกรรมและการโยธา

ที่	โครงการ	วัตถุประสงค์	เป้าหมาย (ผลผลิตของโครงการ)	งบประมาณ					ตัวชี้วัด (KPI)	ผลที่คาดว่าจะได้รับ	หน่วยงาน รับผิดชอบหลัก
				2566 (บาท)	2567 (บาท)	2568 (บาท)	2569 (บาท)	2570 (บาท)			
93	โครงการปรับปรุงห้องสมุดเพื่อการเรียนรู้	เพื่อให้ปรับปรุงห้องสมุดของเล่นให้อยู่ในสภาพที่ใช้งานได้และปลอดภัยสำหรับเด็ก	ห้องสมุดของเล่นอยู่ในสภาพที่ใช้งานได้และปลอดภัยสำหรับเด็ก	100,000	100,000	100,000	100,000	100,000	มีห้องสมุดของเล่นจำนวน 1 ห้อง	ห้องสมุดของเล่นอยู่ในสภาพที่ใช้งานได้และปลอดภัยสำหรับเด็ก	กองช่าง/ กองการศึกษา
94	โครงการก่อสร้างอาคารอำนวยการ ศูนย์กีฬาตำบลแม่แฝกใหม่	เพื่อใช้สำหรับเป็นกองอำนวยการในการจัดงานต่างๆ	ก่อสร้างอาคารอำนวยการ	500,000	500,000	500,000	500,000	500,000	อาคารอำนวยการจำนวน 1 หลัง	มีสถานที่สำหรับจัดพิธีการ และบริการประชาชน	กองช่าง
95	โครงการก่อสร้างกระถางคบเพลิงพร้อมเสาธง	เพื่อใช้ในพิธีเปิด-ปิดกีฬา	ก่อสร้างกระถางคบเพลิงพร้อมเสาธง	500,000	500,000	500,000	500,000	500,000	กระถางคบเพลิงพร้อมเสาธงจำนวน 1 แห่ง	มีกระถางคบเพลิงและเสาธงสำหรับจัดพิธีเปิด-ปิด กีฬา	กองช่าง

**รายละเอียดโครงการพัฒนา  
แผนพัฒนาท้องถิ่น (พ.ศ. 2566 - 2570)  
เทศบาลตำบลเจดีย์แม่ครัว**

- ก. ยุทธศาสตร์จังหวัดที่ 2 การส่งเสริมการเกษตร การผลิตสินค้าชุมชน การค้า การลงทุน สู่สากล
- ข. ยุทธศาสตร์การพัฒนาขององค์กรปกครองส่วนท้องถิ่นในเขตจังหวัดเชียงใหม่ ยุทธศาสตร์ที่ 2 การพัฒนาเศรษฐกิจการเกษตรตามแนวทางปรัชญาเศรษฐกิจพอเพียง
2. ยุทธศาสตร์การพัฒนาเศรษฐกิจการเกษตรตามแนวทางปรัชญาเศรษฐกิจพอเพียงไปสู่ความยั่งยืน
- 2.1 แผนงานการเกษตร

ที่	โครงการ	วัตถุประสงค์	เป้าหมาย (ผลผลิตของโครงการ)	งบประมาณ					ตัวชี้วัด (KPI)	ผลที่คาดว่าจะได้รับ	หน่วยงาน รับผิดชอบหลัก
				2566 (บาท)	2567 (บาท)	2568 (บาท)	2569 (บาท)	2570 (บาท)			
1	โครงการบริหารศูนย์บริการและถ่ายทอดเทคโนโลยี การเกษตรประจำตำบลแม่แฝกใหม่	1. เพื่อดำเนินงานของศูนย์บริการและถ่ายทอดเทคโนโลยีการเกษตรประจำตำบลแม่แฝกใหม่ 2. เพื่อให้เกิดการพัฒนางานด้านการเกษตรในพื้นที่ตำบลแม่แฝกใหม่	1. คณะกรรมการบริหารศูนย์บริการและถ่ายทอดเทคโนโลยีการเกษตรประจำตำบลแม่แฝกใหม่ 2. เกษตรกรและผู้สนใจในตำบลแม่แฝกใหม่	10,000	10,000	10,000	10,000	10,000	- จัดทำแผนพัฒนาการเกษตร 3 ปี - การประชุมคณะกรรมการอย่างน้อย 6 ครั้ง	- การดำเนินงานของศูนย์บริการและถ่ายทอดเทคโนโลยีการเกษตรประจำตำบลแม่แฝกใหม่เป็นไปด้วยความเรียบร้อยและมีประสิทธิภาพ - ทำให้เกิดการพัฒนางานด้านการเกษตรในพื้นที่ตำบลแม่แฝกใหม่	สำนักปลัด/ ศบกต. แม่แฝกใหม่

รายละเอียดโครงการพัฒนา  
แผนพัฒนาท้องถิ่น (พ.ศ. 2566 - 2570)  
เทศบาลตำบลเจดีย์แม่ครัว

- ก. ยุทธศาสตร์จังหวัดที่ 2 การส่งเสริมการเกษตร การผลิตสินค้าชุมชน การค้า การลงทุน สู่สากล
- ข. ยุทธศาสตร์การพัฒนาขององค์กรปกครองส่วนท้องถิ่นในเขตจังหวัดเชียงใหม่ ยุทธศาสตร์ที่ 2 การพัฒนาเศรษฐกิจการเกษตรตามแนวทางปรัชญาเศรษฐกิจพอเพียง
2. ยุทธศาสตร์การพัฒนาเศรษฐกิจการเกษตรตามแนวทางปรัชญาเศรษฐกิจพอเพียงไปสู่ความยั่งยืน
- 2.1 แผนงานการเกษตร

ที่	โครงการ	วัตถุประสงค์	เป้าหมาย (ผลผลิตของโครงการ)	งบประมาณ					ตัวชี้วัด (KPI)	ผลที่คาดว่าจะได้รับ	หน่วยงาน รับผิดชอบหลัก
				2566 (บาท)	2567 (บาท)	2568 (บาท)	2569 (บาท)	2570 (บาท)			
2	โครงการเพิ่มประสิทธิภาพคณะกรรมการบริหารศูนย์ฯ	1) เพื่อเพิ่มประสิทธิภาพการดำเนินงานของคณะกรรมการบริหารศูนย์ฯ 2) เพื่อให้คณะกรรมการบริหารศูนย์ฯ นำความรู้มาพัฒนาการเกษตรในตำบล	คณะกรรมการบริหารศูนย์บริการและถ่ายทอดเทคโนโลยีการเกษตรประจำตำบลแม่แฝกใหม่และที่ปรึกษา	30,000	30,000	30,000	30,000	30,000	-การอบรมหรือศึกษาดูงานอย่างน้อย 1 ครั้ง -คณะกรรมการมีความรู้เพิ่มร้อยละ 70	- ดำเนินงานของคณะกรรมการบริหารศูนย์ฯ มีประสิทธิภาพมากขึ้น - คณะกรรมการบริหารศูนย์ฯ นำความรู้มาพัฒนาการเกษตรในตำบล	สำนักปลัด/ศบคต. แม่แฝกใหม่



**รายละเอียดโครงการพัฒนา  
แผนพัฒนาท้องถิ่น (พ.ศ. 2566 - 2570)  
เทศบาลตำบลเจดีย์แม่ครัว**

- ก. ยุทธศาสตร์จังหวัดที่ 2 การส่งเสริมการเกษตร การผลิตสินค้าชุมชน การค้า การลงทุน สู่สากล
- ข. ยุทธศาสตร์การพัฒนาขององค์กรปกครองส่วนท้องถิ่นในเขตจังหวัดเชียงใหม่ ยุทธศาสตร์ที่ 2 การพัฒนาเศรษฐกิจการเกษตรตามแนวทางปรัชญาเศรษฐกิจพอเพียง
2. ยุทธศาสตร์การพัฒนาเศรษฐกิจการเกษตรตามแนวทางปรัชญาเศรษฐกิจพอเพียงไปสู่ความยั่งยืน
- 2.1 แผนงานการเกษตร

ที่	โครงการ	วัตถุประสงค์	เป้าหมาย (ผลผลิตของโครงการ)	งบประมาณ					ตัวชี้วัด (KPI)	ผลที่คาดว่าจะได้รับ	หน่วยงาน รับผิดชอบหลัก
				2566 (บาท)	2567 (บาท)	2568 (บาท)	2569 (บาท)	2570 (บาท)			
3	โครงการงานวันเกษตรตำบลแม่แฝกใหม่	1) เพื่อดำเนินกิจกรรมงานวันเกษตรตำบลแม่แฝกใหม่ 2) เพื่อให้เกิดการพัฒนาทางด้านเกษตรในพื้นที่ตำบลแม่แฝกใหม่ 3) เพื่อให้เกิดการแลกเปลี่ยนเรียนรู้ประสบการณ์ระหว่างเกษตรกรในพื้นที่	1) คณะกรรมการบริหารศูนย์บริการและถ่ายทอดเทคโนโลยี การเกษตรประจำตำบลแม่แฝกใหม่และที่ปรึกษา 2) เกษตรกรและประชาชนทั่วไปที่สนใจในพื้นที่ตำบลแม่แฝกใหม่	100,000	100,000	100,000	100,000	100,000	1. หน่วยงานและองค์กรเกษตรเข้าร่วมอย่างน้อย 10 หน่วยงาน 2. เกษตรกรและประชาชนเข้าร่วมไม่น้อยกว่าร้อยละ 70	- เกิดการพัฒนาทางด้านเกษตรในพื้นที่ตำบลแม่แฝกใหม่ - เกิดการแลกเปลี่ยนเรียนรู้ประสบการณ์ระหว่างเกษตรกรในพื้นที่	สำนักปลัด อบต.แม่แฝกใหม่

รายละเอียดโครงการพัฒนา  
แผนพัฒนาท้องถิ่น (พ.ศ. 2566 - 2570)  
เทศบาลตำบลเจดีย์แม่ครัว

- ก. ยุทธศาสตร์จังหวัดที่ 2 การส่งเสริมการเกษตร การผลิตสินค้าชุมชน การค้า การลงทุน สู่สากล
- ข. ยุทธศาสตร์การพัฒนาขององค์กรปกครองส่วนท้องถิ่นในเขตจังหวัดเชียงใหม่ ยุทธศาสตร์ที่ 2 การพัฒนาเศรษฐกิจการเกษตรตามแนวทางปรัชญาเศรษฐกิจพอเพียง
2. ยุทธศาสตร์การพัฒนาเศรษฐกิจการเกษตรตามแนวทางปรัชญาเศรษฐกิจพอเพียงไปสู่ความยั่งยืน
- 2.1 แผนงานการเกษตร

ที่	โครงการ	วัตถุประสงค์	เป้าหมาย (ผลผลิตของโครงการ)	งบประมาณ					ตัวชี้วัด (KPI)	ผลที่คาดว่าจะได้รับ	หน่วยงาน รับผิดชอบหลัก
				2566 (บาท)	2567 (บาท)	2568 (บาท)	2569 (บาท)	2570 (บาท)			
4	โครงการสนับสนุนกลุ่มวิสาหกิจชุมชนตำบลแม่แฝกใหม่	1) เพื่อให้กลุ่มวิสาหกิจชุมชนตำบลแม่แฝกใหม่มีแหล่งเงินทุนในการบริหารกลุ่ม 2) เพื่อลดภาระเงินทุนของกลุ่มวิสาหกิจชุมชนตำบลแม่แฝกใหม่ 3) เพื่อให้ชุมชนตำบลแม่แฝกใหม่ มีเศรษฐกิจของชุมชนที่เข้มแข็งและยั่งยืน	เกษตรกรกลุ่มวิสาหกิจชุมชนตำบลแม่แฝกใหม่	50,000	50,000	50,000	50,000	50,000	- กลุ่มวิสาหกิจชุมชนเข้าร่วมอย่างน้อย 1 กลุ่ม - เกษตรกรกลุ่มวิสาหกิจชุมชนได้รับการอบรมอย่างน้อย 1 ครั้ง	- กลุ่มวิสาหกิจชุมชน ต.แม่แฝกใหม่มีแหล่งเงินทุนในการบริหารกลุ่ม - ลดภาระเงินทุนของกลุ่มวิสาหกิจชุมชน ต.แม่แฝกใหม่ - ให้ชุมชนตำบลแม่แฝกใหม่ มีเศรษฐกิจของชุมชนที่เข้มแข็งและยั่งยืน	สำนักปลัด

รายละเอียดโครงการพัฒนา  
แผนพัฒนาท้องถิ่น (พ.ศ. 2566 - 2570)  
เทศบาลตำบลเจดีย์แม่ครัว

- ก. ยุทธศาสตร์จังหวัดที่ 2 การส่งเสริมการเกษตร การผลิตสินค้าชุมชน การค้า การลงทุน สู่สากล
- ข. ยุทธศาสตร์การพัฒนาขององค์กรปกครองส่วนท้องถิ่นในเขตจังหวัดเชียงใหม่ ยุทธศาสตร์ที่ 2 การพัฒนาเศรษฐกิจการเกษตรตามแนวทางปรัชญาเศรษฐกิจพอเพียง
2. ยุทธศาสตร์การพัฒนาเศรษฐกิจการเกษตรตามแนวทางปรัชญาเศรษฐกิจพอเพียงไปสู่ความยั่งยืน
- 2.1 แผนงานการเกษตร

ที่	โครงการ	วัตถุประสงค์	เป้าหมาย (ผลผลิตของโครงการ)	งบประมาณ					ตัวชี้วัด (KPI)	ผลที่คาดว่าจะได้รับ	หน่วยงาน รับผิดชอบ หลัก
				2566 (บาท)	2567 (บาท)	2568 (บาท)	2569 (บาท)	2570 (บาท)			
5	โครงการฝึกอบรมการแปรรูป ผลผลิตทางการเกษตร	1) เพื่อให้แม่บ้านเกษตรกร ใช้เวลาว่างให้เป็นประโยชน์ 2) เพื่อให้แม่บ้านเกษตรกร มีอาชีพเสริมเพิ่มรายได้ แก่ครัวเรือน 3) เพื่อสร้างความเข้มแข็ง ของกลุ่ม	แม่บ้านเกษตรกรตำบล แม่แฝกใหม่	30,000	30,000	30,000	30,000	30,000	- เกษตรกรได้รับการ อบรมจำนวน 1 ครั้ง - เกษตรกรได้รับ ความรู้เพิ่มร้อยละ 70	- แม่บ้านเกษตรกร ใช้เวลาว่างให้เป็น ประโยชน์ - แม่บ้านเกษตรกรมี อาชีพเสริมเพิ่ม รายได้แก่ครัวเรือน - สร้างความเข้มแข็ง ของกลุ่ม	สำนักปลัด

รายละเอียดโครงการพัฒนา  
แผนพัฒนาท้องถิ่น (พ.ศ. 2566 - 2570)  
เทศบาลตำบลเจดีย์แม่ครัว

- ก. ยุทธศาสตร์จังหวัดที่ 2 การส่งเสริมการเกษตร การผลิตสินค้าชุมชน การค้า การลงทุน สู่สากล
- ข. ยุทธศาสตร์การพัฒนาขององค์กรปกครองส่วนท้องถิ่นในเขตจังหวัดเชียงใหม่ ยุทธศาสตร์ที่ 2 การพัฒนาเศรษฐกิจการเกษตรตามแนวทางปรัชญาเศรษฐกิจพอเพียง
2. ยุทธศาสตร์การพัฒนาเศรษฐกิจการเกษตรตามแนวทางปรัชญาเศรษฐกิจพอเพียงไปสู่ความยั่งยืน
- 2.1 แผนงานการเกษตร

ที่	โครงการ	วัตถุประสงค์	เป้าหมาย (ผลผลิตของโครงการ)	งบประมาณ					ตัวชี้วัด (KPI)	ผลที่คาดว่าจะได้รับ	หน่วยงาน รับผิดชอบหลัก
				2566 (บาท)	2567 (บาท)	2568 (บาท)	2569 (บาท)	2570 (บาท)			
6	โครงการส่งเสริมอาชีพด้านการเกษตร	1) เพื่อส่งเสริมอาชีพแก่ประชาชน ให้มีความรู้ด้านการเกษตร การผลิตและวิธีการลดผลผลิตพืช การรวมกลุ่ม การบริหารจัดการต่าง ๆ ในด้านการเกษตร 2) เพื่อสร้างความยั่งยืนในกระบวนการพัฒนาอาชีพการเกษตร	เกษตรกรและผู้สนใจเข้าร่วม	50,000	50,000	50,000	50,000	50,000	-เกษตรกรได้รับการอบรมจำนวน 1 ครั้ง -เกษตรกรได้รับความรู้เพิ่มร้อยละ 70	- ส่งเสริมให้เกษตรกรและประชาชน มีอาชีพและความรู้ด้านการเกษตร การผลิตและวิธีการลดผลผลิตพืช การรวมกลุ่ม การบริหารจัดการต่างๆ	สำนักปลัด ศบกด. แม่แฝกใหม่

รายละเอียดโครงการพัฒนา  
แผนพัฒนาท้องถิ่น (พ.ศ. 2566 - 2570)  
เทศบาลตำบลเจดีย์แม่ครัว

- ก. ยุทธศาสตร์จังหวัดที่ 2 การส่งเสริมการเกษตร การผลิตสินค้าชุมชน การค้า การลงทุน สู่สากล
- ข. ยุทธศาสตร์การพัฒนาขององค์กรปกครองส่วนท้องถิ่นในเขตจังหวัดเชียงใหม่ ยุทธศาสตร์ที่ 2 การพัฒนาเศรษฐกิจการเกษตรตามแนวทางปรัชญาเศรษฐกิจพอเพียง
2. ยุทธศาสตร์การพัฒนาเศรษฐกิจการเกษตรตามแนวทางปรัชญาเศรษฐกิจพอเพียงไปสู่ความยั่งยืน
- 2.1 แผนงานการเกษตร

ที่	โครงการ	วัตถุประสงค์	เป้าหมาย (ผลผลิตของโครงการ)	งบประมาณ					ตัวชี้วัด (KPI)	ผลที่คาดว่าจะได้รับ	หน่วยงาน รับผิดชอบหลัก
				2566 (บาท)	2567 (บาท)	2568 (บาท)	2569 (บาท)	2570 (บาท)			
7	โครงการพัฒนาและถ่ายทอดเทคโนโลยีการผลิตที่เหมาะสมสำหรับพืชเศรษฐกิจในชุมชน	1) เพื่อพัฒนาและถ่ายทอดเทคโนโลยีการผลิตพืชเศรษฐกิจ 2) เพื่อเป็นการลดต้นทุนและเพิ่มผลผลิต ในการผลิตพืชเศรษฐกิจ 3) เพื่อให้เกษตรกรสามารถนำความรู้ที่ได้ไปปฏิบัติด้วยตนเองได้อย่างถูกต้อง	เกษตรกรและประชาชนผู้สนใจตำบลแม่แฝกใหม่	50,000	50,000	50,000	50,000	50,000	-จัดทำแปลงสาธิตอย่างน้อย 2 แปลง -เกษตรกรเข้าร่วมอย่างน้อยร้อยละ 70	- พัฒนาและถ่ายทอดเทคโนโลยีการผลิตพืชเศรษฐกิจ - ลดต้นทุนและเพิ่มผลผลิต ในการผลิตพืชเศรษฐกิจ - เกษตรกรสามารถนำความรู้ที่ได้ไปปฏิบัติด้วยตนเองได้อย่างถูกต้อง	สำนักปลัด ศบกต. แม่แฝกใหม่

รายละเอียดโครงการพัฒนา  
แผนพัฒนาท้องถิ่น (พ.ศ. 2566 - 2570)  
เทศบาลตำบลเจดีย์แม่ครัว

- ก. ยุทธศาสตร์จังหวัดที่ 2 การส่งเสริมการเกษตร การผลิตสินค้าชุมชน การค้า การลงทุน สู่สากล
- ข. ยุทธศาสตร์การพัฒนาขององค์กรปกครองส่วนท้องถิ่นในเขตจังหวัดเชียงใหม่ ยุทธศาสตร์ที่ 2 การพัฒนาเศรษฐกิจการเกษตรตามแนวทางปรัชญาเศรษฐกิจพอเพียง
2. ยุทธศาสตร์การพัฒนาเศรษฐกิจการเกษตรตามแนวทางปรัชญาเศรษฐกิจพอเพียงไปสู่ความยั่งยืน
- 2.1 แผนงานการเกษตร

ที่	โครงการ	วัตถุประสงค์	เป้าหมาย (ผลผลิตของโครงการ)	งบประมาณ					ตัวชี้วัด (KPI)	ผลที่คาดว่าจะได้รับ	หน่วยงาน รับผิดชอบหลัก
				2566 (บาท)	2567 (บาท)	2568 (บาท)	2569 (บาท)	2570 (บาท)			
8	โครงการบริหารจัดการ ฟาร์มปศุสัตว์	1) เพื่อให้เกษตรกรมีความรู้ บริหารจัดการฟาร์ม 2) เพื่อเฝ้าระวัง ป้องกันและ ควบคุมการเกิดโรคระบาด สัตว์ในชุมชน 3) เพื่อให้เกษตรกรได้รับ ความรู้ และข่าวสารด้านปศุ สัตว์อย่างถูกต้องและรวดเร็ว 4) เพื่อสร้างความเข้มแข็ง ด้านเศรษฐกิจภายในตำบล ให้มั่นคงและยั่งยืน	เกษตรกรผู้เลี้ยงสัตว์ ตำบลแม่แฝกใหม่	50,000	50,000	50,000	50,000	50,000	-เกษตรกรได้รับการ อบรมจำนวน 1 ครั้ง -เกษตรกรได้รับ ความรู้เพิ่มร้อยละ 70	- เกษตรกรมีความรู้ บริหารจัดการฟาร์ม - เฝ้าระวัง ป้องกัน และควบคุมการเกิด โรคระบาดสัตว์ใน ชุมชน - เกษตรกรได้รับ ความรู้ และข่าวสาร ด้านปศุสัตว์อย่าง ถูกต้องและรวดเร็ว - สร้างความเข้มแข็ง ด้านเศรษฐกิจ ภายในตำบลให้ มั่นคงและยั่งยืน	สำนักปลัด ศบกต. แม่แฝกใหม่

รายละเอียดโครงการพัฒนา  
แผนพัฒนาท้องถิ่น (พ.ศ. 2566 - 2570)  
เทศบาลตำบลเจดีย์แม่ครัว

- ก. ยุทธศาสตร์จังหวัดที่ 2 การส่งเสริมการเกษตร การผลิตสินค้าชุมชน การค้า การลงทุน สู่สากล
- ข. ยุทธศาสตร์การพัฒนาขององค์กรปกครองส่วนท้องถิ่นในเขตจังหวัดเชียงใหม่ ยุทธศาสตร์ที่ 2 การพัฒนาเศรษฐกิจการเกษตรตามแนวทางปรัชญาเศรษฐกิจพอเพียง
2. ยุทธศาสตร์การพัฒนาเศรษฐกิจการเกษตรตามแนวทางปรัชญาเศรษฐกิจพอเพียงไปสู่ความยั่งยืน
- 2.1 แผนงานการเกษตร

ที่	โครงการ	วัตถุประสงค์	เป้าหมาย (ผลผลิตของโครงการ)	งบประมาณ					ตัวชี้วัด (KPI)	ผลที่คาดว่าจะได้รับ	หน่วยงาน รับผิดชอบหลัก
				2566 (บาท)	2567 (บาท)	2568 (บาท)	2569 (บาท)	2570 (บาท)			
9	โครงการการเพิ่มประสิทธิภาพในการผลิตไม้ผล	1) เพื่อให้เกษตรกรได้รับความรู้การเพิ่มประสิทธิภาพในการผลิตไม้ผล 2) เพื่อให้เกษตรกรสามารถนำความรู้ที่ได้ไปปฏิบัติด้วยตนเองได้อย่างถูกต้อง 3) เพื่อสามารถสร้างอาชีพและรายได้ให้แก่เกษตรกร	เกษตรกรตำบลแม่แฝกใหม่	50,000	50,000	50,000	50,000	50,000	-เกษตรกรได้รับการอบรมจำนวน 1 ครั้ง -เกษตรกรได้รับความรู้เพิ่มร้อยละ 70	- เกษตรกรได้รับความรู้ในการเพิ่มประสิทธิภาพในการผลิตไม้ผลสามารถนำความรู้ที่ได้ไปปฏิบัติด้วยตนเองได้อย่างถูกต้อง - สร้างอาชีพและรายได้ให้แก่เกษตรกร	สำนักปลัด อบต. แม่แฝกใหม่

รายละเอียดโครงการพัฒนา  
แผนพัฒนาท้องถิ่น (พ.ศ. 2566 - 2570)  
เทศบาลตำบลเจดีย์แม่ครัว

- ก. ยุทธศาสตร์จังหวัดที่ 2 การส่งเสริมการเกษตร การผลิตสินค้าชุมชน การค้า การลงทุน สู่สากล
- ข. ยุทธศาสตร์การพัฒนาขององค์กรปกครองส่วนท้องถิ่นในเขตจังหวัดเชียงใหม่ ยุทธศาสตร์ที่ 2 การพัฒนาเศรษฐกิจการเกษตรตามแนวทางปรัชญาเศรษฐกิจพอเพียง
2. ยุทธศาสตร์การพัฒนาเศรษฐกิจการเกษตรตามแนวทางปรัชญาเศรษฐกิจพอเพียงไปสู่ความยั่งยืน
- 2.1 แผนงานการเกษตร

ที่	โครงการ	วัตถุประสงค์	เป้าหมาย (ผลผลิตของโครงการ)	งบประมาณ					ตัวชี้วัด (KPI)	ผลที่คาดว่าจะได้รับ	หน่วยงาน รับผิดชอบหลัก
				2566 (บาท)	2567 (บาท)	2568 (บาท)	2569 (บาท)	2570 (บาท)			
10	โครงการฝึกอบรมการเพาะปลูกผักปลอดภัยบริโภคในครัวเรือน	1) เพื่อส่งเสริมให้เกษตรกรตระหนักถึงความสำคัญของการลดการใช้สารเคมีในการผลิต 2) เพื่อพัฒนาองค์ความรู้ของเกษตรกรในการเพาะปลูกพืชปลอดภัย	ประชาชนตำบลแม่แฝกใหม่	30,000	30,000	30,000	30,000	30,000	-เกษตรกรได้รับการอบรมจำนวน 1 ครั้ง -เกษตรกรได้รับความรู้เพิ่มร้อยละ 70	- ช่วยส่งเสริมให้เกษตรกรตระหนักถึงความสำคัญของการลดการใช้สารเคมีในการผลิต - เป็นการพัฒนาองค์ความรู้ของเกษตรกรในการเพาะปลูกพืชปลอดภัย	สำนักปลัด ศบกต. แม่แฝกใหม่



รายละเอียดโครงการพัฒนา  
แผนพัฒนาท้องถิ่น (พ.ศ. 2566 - 2570)  
เทศบาลตำบลเจดีย์แม่ครัว

- ก. ยุทธศาสตร์จังหวัดที่ 2 การส่งเสริมการเกษตร การผลิตสินค้าชุมชน การค้า การลงทุน สู่สากล  
ข. ยุทธศาสตร์การพัฒนาขององค์กรปกครองส่วนท้องถิ่นในเขตจังหวัดเชียงใหม่ ยุทธศาสตร์ที่ 2 การพัฒนาเศรษฐกิจการเกษตรตามแนวทางปรัชญาเศรษฐกิจพอเพียง  
2. ยุทธศาสตร์การพัฒนาเศรษฐกิจการเกษตรตามแนวทางปรัชญาเศรษฐกิจพอเพียงไปสู่ความยั่งยืน  
2.1 แผนงานการเกษตร

ที่	โครงการ	วัตถุประสงค์	เป้าหมาย (ผลผลิตของโครงการ)	งบประมาณ					ตัวชี้วัด (KPI)	ผลที่คาดว่าจะได้รับ	หน่วยงาน รับผิดชอบ หลัก
				2566 (บาท)	2567 (บาท)	2568 (บาท)	2569 (บาท)	2570 (บาท)			
11	โครงการส่งเสริมการเพาะเลี้ยงสัตว์น้ำ	1) เพื่อให้เกษตรกรได้เรียนรู้วิธีการเพาะเลี้ยงสัตว์น้ำที่ถูกวิธี 2) เพื่อสร้างรายได้เสริมให้แก่เกษตรกร 3) เพื่อสร้างความเข้มแข็งและความมั่นคงทางเศรษฐกิจภายในชุมชน	เกษตรกรและประชาชนในตำบลแม่แฝกใหม่	30,000	30,000	30,000	30,000	30,000	-เกษตรกรได้รับการอบรมจำนวน 1 ครั้ง -เกษตรกรได้รับความรู้เพิ่มร้อยละ 70	- เกษตรกรได้เรียนรู้วิธีการเพาะเลี้ยงสัตว์น้ำถูกวิธี -สร้างรายได้เสริมให้แก่เกษตรกร - สร้างความเข้มแข็งและความมั่นคงทางเศรษฐกิจภายในชุมชน	สำนักปลัด ศบกต. แม่แฝกใหม่

รายละเอียดโครงการพัฒนา  
แผนพัฒนาท้องถิ่น (พ.ศ. 2566 - 2570)  
เทศบาลตำบลเจดีย์แม่ครัว

- ก. ยุทธศาสตร์จังหวัดที่ 2 การส่งเสริมการเกษตร การผลิตสินค้าชุมชน การค้า การลงทุน สู่สากล
- ข. ยุทธศาสตร์การพัฒนาขององค์กรปกครองส่วนท้องถิ่นในเขตจังหวัดเชียงใหม่ ยุทธศาสตร์ที่ 2 การพัฒนาเศรษฐกิจการเกษตรตามแนวทางปรัชญาเศรษฐกิจพอเพียง
2. ยุทธศาสตร์การพัฒนาเศรษฐกิจการเกษตรตามแนวทางปรัชญาเศรษฐกิจพอเพียงไปสู่ความยั่งยืน
- 2.1 แผนงานการเกษตร

ที่	โครงการ	วัตถุประสงค์	เป้าหมาย (ผลผลิตของโครงการ)	งบประมาณ					ตัวชี้วัด (KPI)	ผลที่คาดว่าจะได้รับ	หน่วยงาน รับผิดชอบหลัก
				2566 (บาท)	2567 (บาท)	2568 (บาท)	2569 (บาท)	2570 (บาท)			
12	โครงการฝึกอบรมการกำจัดศัตรูพืช	1) เพื่อให้เกษตรกรได้รับความรู้ในการกำจัดศัตรูพืชที่ถูกต้อง 2) เพื่อให้เกษตรกรสามารถจัดการศัตรูพืช และสามารถนำไปปฏิบัติได้อย่างถูกต้องและมีประสิทธิภาพ	เกษตรกรตำบลแม่แฝกใหม่	30,000	30,000	30,000	30,000	30,000	-เกษตรกรได้รับการอบรมจำนวน 1 ครั้ง -เกษตรกรได้รับความรู้เพิ่มร้อยละ 70	- เกษตรกรได้รับความรู้เรื่องการจัดศัตรูพืชที่ถูกต้อง จัดการศัตรูพืช และสามารถนำไปปฏิบัติได้อย่างถูกต้องและมีประสิทธิภาพ	สำนักปลัด ศบกต. แม่แฝกใหม่

รายละเอียดโครงการพัฒนา  
แผนพัฒนาท้องถิ่น (พ.ศ. 2566 - 2570)  
เทศบาลตำบลเจดีย์แม่ครัว

- ก. ยุทธศาสตร์จังหวัดที่ 2 การส่งเสริมการเกษตร การผลิตสินค้าชุมชน การค้า การลงทุน สู่สากล  
ข. ยุทธศาสตร์การพัฒนาขององค์กรปกครองส่วนท้องถิ่นในเขตจังหวัดเชียงใหม่ ยุทธศาสตร์ที่ 2 การพัฒนาเศรษฐกิจการเกษตรตามแนวทางปรัชญาเศรษฐกิจพอเพียง  
2. ยุทธศาสตร์การพัฒนาเศรษฐกิจการเกษตรตามแนวทางปรัชญาเศรษฐกิจพอเพียงไปสู่ความยั่งยืน  
2.1 แผนงานการเกษตร

ที่	โครงการ	วัตถุประสงค์	เป้าหมาย (ผลผลิตของโครงการ)	งบประมาณ					ตัวชี้วัด (KPI)	ผลที่คาดว่าจะได้รับ	หน่วยงาน รับผิดชอบหลัก
				2566 (บาท)	2567 (บาท)	2568 (บาท)	2569 (บาท)	2570 (บาท)			
13	โครงการลดการใช้สารเคมีทางการเกษตร	1) เพื่อส่งเสริมให้เกษตรกรลดการใช้สารเคมีในการเพาะปลูก 2) เพื่อเป็นการลดต้นทุนจากการใช้สารเคมี 3) เพื่อช่วยลดปัญหาสิ่งแวดล้อม	เกษตรกรตำบลแม่แฝกใหม่	50,000	50,000	50,000	50,000	50,000	-เกษตรกรได้รับการอบรมจำนวน 1 ครั้ง -เกษตรกรได้รับความรู้เพิ่มร้อยละ 70	- ส่งเสริมให้เกษตรกรลดการใช้สารเคมีในการเพาะปลูก - ลดต้นทุนจากการใช้สารเคมี - ลดปัญหาสิ่งแวดล้อม	สำนักปลัด ศบกต. แม่แฝกใหม่

รายละเอียดโครงการพัฒนา  
แผนพัฒนาท้องถิ่น (พ.ศ. 2566 - 2570)  
เทศบาลตำบลเจดีย์แม่ครัว

- ก. ยุทธศาสตร์จังหวัดที่ 2 การส่งเสริมการเกษตร การผลิตสินค้าชุมชน การค้า การลงทุน สู่สากล  
ข. ยุทธศาสตร์การพัฒนาขององค์กรปกครองส่วนท้องถิ่นในเขตจังหวัดเชียงใหม่ ยุทธศาสตร์ที่ 2 การพัฒนาเศรษฐกิจการเกษตรตามแนวทางปรัชญาเศรษฐกิจพอเพียง  
2. ยุทธศาสตร์การพัฒนาเศรษฐกิจการเกษตรตามแนวทางปรัชญาเศรษฐกิจพอเพียงไปสู่ความยั่งยืน  
2.1 แผนงานการเกษตร

ที่	โครงการ	วัตถุประสงค์	เป้าหมาย (ผลผลิตของโครงการ)	งบประมาณ					ตัวชี้วัด (KPI)	ผลที่คาดว่าจะได้รับ	หน่วยงาน รับผิดชอบหลัก
				2566 (บาท)	2567 (บาท)	2568 (บาท)	2569 (บาท)	2570 (บาท)			
14	โครงการอบรมเรื่องการจัดการดิน ธาตุอาหาร โรคและแมลงในการปลูกพืช	1) เพื่อให้เกษตรกรตำบลแม่แฝกใหม่มีความรู้ในการแก้ไขปัญหาสภาพดินและการปรับปรุงบำรุงดินที่ถูกต้อง 2) เพื่อให้เกษตรกรมีความรู้ด้านธาตุอาหาร โรคและแมลงในพืช 3) เพื่อลดต้นทุนการผลิตทางการเพาะปลูก	เกษตรกรตำบลแม่แฝกใหม่	50,000	50,000	50,000	50,000	50,000	-เกษตรกรได้รับการอบรมจำนวน 1 ครั้ง -เกษตรกรได้รับความรู้เพิ่มร้อยละ 70	- เกษตรกรมีความรู้ในการแก้ไขปัญหาสภาพดินและการปรับปรุงบำรุงดินที่ถูกต้อง - เกษตรกรมีความรู้ด้านธาตุอาหาร โรคและแมลงในพืช - ลดต้นทุนการผลิตทางการเพาะปลูก	สำนักปลัด ศบกต. แม่แฝกใหม่

**รายละเอียดโครงการพัฒนา  
แผนพัฒนาท้องถิ่น (พ.ศ. 2566 - 2570)  
เทศบาลตำบลเจดีย์แม่ครัว**

- ก. ยุทธศาสตร์จังหวัดที่ 2 การส่งเสริมการเกษตร การผลิตสินค้าชุมชน การค้า การลงทุน สู่สากล
- ข. ยุทธศาสตร์การพัฒนาขององค์กรปกครองส่วนท้องถิ่นในเขตจังหวัดเชียงใหม่ ยุทธศาสตร์ที่ 2 การพัฒนาเศรษฐกิจการเกษตรตามแนวทางปรัชญาเศรษฐกิจพอเพียง
2. ยุทธศาสตร์การพัฒนาเศรษฐกิจการเกษตรตามแนวทางปรัชญาเศรษฐกิจพอเพียงไปสู่ความยั่งยืน
- 2.1 แผนงานการเกษตร

ที่	โครงการ	วัตถุประสงค์	เป้าหมาย (ผลผลิตของโครงการ)	งบประมาณ					ตัวชี้วัด (KPI)	ผลที่คาดว่าจะได้รับ	หน่วยงาน รับผิดชอบหลัก
				2566 (บาท)	2567 (บาท)	2568 (บาท)	2569 (บาท)	2570 (บาท)			
15	โครงการอนุรักษ์พันธุกรรมพืชอัน เนื่องมาจากพระราชดำริ สมเด็จพระเทพรัตนราชสุดาฯ สยามบรมราชกุมารี	1) เพื่อสนองพระราชดำริ สมเด็จพระเทพรัตนราชสุดาฯ 2) เพื่อดำเนินการอนุรักษ์ พันธุกรรมพืช	ประชาชนตำบล แม่แฝกใหม่	30,000	30,000	30,000	30,000	30,000	-อนุรักษ์พืชพรรณ และความ หลากหลายทาง ชีวภาพในพื้นที่	-ให้ชุมชนตำบล แม่แฝกใหม่อนุรักษ์ พืชพรรณและความ หลากหลายทาง ชีวภาพในพื้นที่ -ประชาชนมี จิตสำนึกในการ อนุรักษ์พันธุกรรมพืช	สำนักปลัด
16	โครงการส่งเสริมการทำปุ๋ยหมัก และผลิตผักปลอดสารพิษ	เพื่อลดการใช้สารเคมีใน การเกษตร	เกษตรกรในตำบล แม่แฝกใหม่	50,000	50,000	50,000	50,000	50,000	ร้อยละของเกษตรกร มีปุ๋ยหมักและผลิต ผักปลอดสาร	ลดการใช้สารเคมีใน การเกษตร	สำนักปลัด
17	โครงการเกษตรผสมผสาน	เพื่อสร้างความหลากหลาย ของพืชและกิจกรรมทางการ เกษตร	เกษตรกรในตำบล แม่แฝกใหม่	50,000	50,000	50,000	50,000	50,000	ร้อยละของเกษตรกร ปลูกพืชและกิจกรรม ทางการเกษตร หลากหลาย	เกษตรกรปลูกพืช และกิจกรรม ทางการเกษตร หลากหลาย	สำนักปลัด

รายละเอียดโครงการพัฒนา  
แผนพัฒนาท้องถิ่น (พ.ศ. 2566 - 2570)  
เทศบาลตำบลเจดีย์แม่ครัว

- ก. ยุทธศาสตร์จังหวัดที่ 2 การส่งเสริมการเกษตร การผลิตสินค้าชุมชน การค้า การลงทุน สู่สากล  
ข. ยุทธศาสตร์การพัฒนาขององค์กรปกครองส่วนท้องถิ่นในเขตจังหวัดเชียงใหม่ ยุทธศาสตร์ที่ 2 การพัฒนาเศรษฐกิจการเกษตรตามแนวทางปรัชญาเศรษฐกิจพอเพียง  
2. ยุทธศาสตร์การพัฒนาเศรษฐกิจการเกษตรตามแนวทางปรัชญาเศรษฐกิจพอเพียงไปสู่ความยั่งยืน  
2.1 แผนงานการเกษตร

ที่	โครงการ	วัตถุประสงค์	เป้าหมาย (ผลผลิตของโครงการ)	งบประมาณ					ตัวชี้วัด (KPI)	ผลที่คาดว่าจะได้รับ	หน่วยงาน รับผิดชอบ หลัก
				2566 (บาท)	2567 (บาท)	2568 (บาท)	2569 (บาท)	2570 (บาท)			
18	โครงการศูนย์การเรียนรู้ชุมชน เกษตรทฤษฎีใหม่ตามแนว เศรษฐกิจพอเพียง	1) จัดทำแปลงสาธิตจุด เรียนรู้เกษตรทฤษฎีใหม่ตาม แนวเศรษฐกิจพอเพียง 2) อบรม ส่งเสริม และ เผยแพร่ เกษตรทฤษฎีใหม่ ลดการใช้สารเคมี 3) สร้างเครือข่ายกลุ่ม เกษตรกรที่ทำเกษตรอินทรีย์ หรือลดการใช้สารเคมี	เกษตรกรและประชาชน ผู้สนใจตำบลแม่แฝกใหม่	50,000	50,000	50,000	50,000	50,000	-จัด ทำ จุด เรียน รู้ อย่างน้อย 1 จุด -เกษตรกรเข้าร่วม อย่างน้อยร้อยละ 70	- แปลงสาธิตจุด เรียนรู้เกษตรทฤษฎี ใหม่ตามแนว เศรษฐกิจพอเพียง - พัฒนาและ ถ่ายทอดเทคโนโลยี เกษตรทฤษฎีใหม่ - ทำให้เกษตรกร สามารถนำความรู้ที่ ได้ไปปฏิบัติด้วย ตนเองได้อย่าง ถูกต้อง	สำนักปลัด
	รวม 18 โครงการ			790,000	790,000	790,000	790,000	790,000			

รายละเอียดโครงการพัฒนา  
แผนพัฒนาท้องถิ่น (พ.ศ. 2566 - 2570)  
เทศบาลตำบลเจดีย์แม่ครัว

- ก. ยุทธศาสตร์จังหวัดที่ 4 การเสริมสร้างความมั่นคงด้านทรัพยากรธรรมชาติและสิ่งแวดล้อมอย่างยั่งยืน
- ข. ยุทธศาสตร์การพัฒนาขององค์กรปกครองส่วนท้องถิ่นในเขตจังหวัดเชียงใหม่ ยุทธศาสตร์ที่ 3 การบริหารจัดการทรัพยากรธรรมชาติและสิ่งแวดล้อม
3. ยุทธศาสตร์การบริหารจัดการทรัพยากรธรรมชาติ สิ่งแวดล้อมและระบบนิเวศอย่างยั่งยืน
- 3.1 แผนงานการรักษาความสงบภายใน

ที่	โครงการ	วัตถุประสงค์	เป้าหมาย (ผลผลิตของโครงการ)	งบประมาณ					ตัวชี้วัด (KPI)	ผลที่คาดว่าจะได้รับ	หน่วยงาน รับผิดชอบหลัก
				2566 (บาท)	2567 (บาท)	2568 (บาท)	2569 (บาท)	2570 (บาท)			
1	โครงการเฝ้าระวังการเผาและควบคุมหมอกควันไฟป่า	เพื่อรณรงค์ประชาสัมพันธ์ให้ความรู้ประชาชนในการป้องกันและแก้ไขปัญหาหมอกควันไฟป่าและเตรียมความพร้อมในการเผชิญเหตุ	ประชาชนตำบลแม่แฝกใหม่ จำนวน 14 หมู่บ้าน	30,000	30,000	30,000	30,000	30,000	-จัดอบรมให้ความรู้แก่ประชาชน 1 ครั้ง กลุ่มเป้าหมายเข้าร่วมไม่น้อยกว่าร้อยละ 80 -เครื่องมือดับไฟป่าจำนวน 10 ชุด	ประชาชนได้รับความรู้ในการป้องกันและแก้ไขปัญหาหมอกควันไฟป่า และมีการเตรียมความพร้อมในการเผชิญเหตุ	สำนักปลัด
รวม	1 โครงการ	-	-	30,000	30,000	30,000	30,000	30,000	-	-	-

**รายละเอียดโครงการพัฒนา  
แผนพัฒนาท้องถิ่น (พ.ศ. 2566 - 2570)  
เทศบาลตำบลเจดีย์แม่ครัว**

ก. ยุทธศาสตร์จังหวัดที่ 4 การเสริมสร้างความมั่นคงด้านทรัพยากรธรรมชาติและสิ่งแวดล้อมอย่างยั่งยืน

ข. ยุทธศาสตร์การพัฒนาขององค์กรปกครองส่วนท้องถิ่นในเขตจังหวัดเชียงใหม่ ยุทธศาสตร์ที่ 3 การบริหารจัดการทรัพยากรธรรมชาติและสิ่งแวดล้อม

3. ยุทธศาสตร์การบริหารจัดการทรัพยากรธรรมชาติ สิ่งแวดล้อมและระบบนิเวศอย่างยั่งยืน

**3.2 แผนงานสาธารณสุข**

ที่	โครงการ	วัตถุประสงค์	เป้าหมาย (ผลผลิตของโครงการ)	งบประมาณ					ตัวชี้วัด (KPI)	ผลที่คาดว่าจะได้รับ	หน่วยงาน รับผิดชอบหลัก
				2566 (บาท)	2567 (บาท)	2568 (บาท)	2569 (บาท)	2570 (บาท)			
1	โครงการรณรงค์งดการเผาและปัญหาหมอกควัน	เพื่อส่งเสริมและรณรงค์ไม่ให้มีการเผาเศษใบไม้ กิ่งไม้ วัสดุเหลือใช้จากการเกษตร และขยะมูลฝอยในชุมชน โดยส่งเสริมให้มีการนำไปใช้ประโยชน์อย่างเหมาะสม	ประชาชนในพื้นที่เทศบาลตำบลเจดีย์แม่ครัว	30,000	30,000	30,000	30,000	30,000	มีการจัดกิจกรรมเพื่อรณรงค์งดการเผา และปัญหาหมอกควันในพื้นที่อย่างน้อย 1 กิจกรรม	1.ประชาชนในพื้นที่เกิดความตระหนักถึงผลกระทบของการเผา 2.ปัญหาการเผาและหมอกควันภายในพื้นที่ลดลง	กองสาธารณสุขและสิ่งแวดล้อม
รวม	1 โครงการ	-	-	30,000	30,000	30,000	30,000	30,000	-	-	-



**รายละเอียดโครงการพัฒนา  
แผนพัฒนาท้องถิ่น (พ.ศ. 2566 - 2570)  
เทศบาลตำบลเจดีย์แม่ครัว**

ก. ยุทธศาสตร์จังหวัดที่ 4 การเสริมสร้างความมั่นคงด้านทรัพยากรธรรมชาติและสิ่งแวดล้อมอย่างยั่งยืน

ข. ยุทธศาสตร์การพัฒนาขององค์กรปกครองส่วนท้องถิ่นในเขตจังหวัดเชียงใหม่ ยุทธศาสตร์ที่ 3 การบริหารจัดการทรัพยากรธรรมชาติและสิ่งแวดล้อม

3. ยุทธศาสตร์การบริหารจัดการทรัพยากรธรรมชาติ สิ่งแวดล้อมและระบบนิเวศอย่างยั่งยืน

**3.3 แผนงานเคหะและชุมชน**

ที่	โครงการ	วัตถุประสงค์	เป้าหมาย (ผลผลิตของโครงการ)	งบประมาณ					ตัวชี้วัด (KPI)	ผลที่คาดว่าจะได้รับ	หน่วยงาน รับผิดชอบหลัก
				2566 (บาท)	2567 (บาท)	2568 (บาท)	2569 (บาท)	2570 (บาท)			
1	โครงการรณรงค์คัดแยกขยะในชุมชน	1. เพื่อให้ประชาชนได้รับความรู้ ตระหนักเกี่ยวกับการคัดแยกขยะและการนำขยะมูลฝอยกลับมาใช้ประโยชน์ ร่วมจัดกิจกรรมรณรงค์คัดแยกขยะชุมชนเป็นชุมชนต้นแบบในการคัดแยกขยะ 2. เพื่อสร้างศักยภาพของประชาชน เด็กและเยาวชน ในสถานศึกษาให้มีความรู้ความเข้าใจเกี่ยวกับการคัดแยกขยะ เกิดเป็นเครือข่ายหรืออาสาสมัครในการรณรงค์คัดแยกขยะ	โรงเรียนและชุมชนในเขตเทศบาลตำบลเจดีย์แม่ครัว	100,000	100,000	100,000	100,000	100,000	1. มีการจัดกิจกรรมรณรงค์คัดแยกขยะอย่างน้อย 2 กิจกรรม 2. มีการจัดอบรมให้ความรู้ เรื่อง การคัดแยกขยะแก่นักเรียนในโรงเรียน โดยมีผู้เข้าร่วมอบรมอย่างน้อยร้อยละ 80 ของกลุ่มเป้าหมาย 3. มีการจัดกิจกรรมรณรงค์คัดแยกขยะในโรงเรียนอย่างเป็นรูปธรรม อย่างน้อย 1 กิจกรรม	1. ชุมชนมีการจัดกิจกรรมรณรงค์คัดแยกขยะจำนวน 2 กิจกรรม 2. นักเรียนมีความรู้เพิ่มมากขึ้นเกี่ยวกับการคัดแยกขยะให้ถูกประเภท วิธีลดปริมาณขยะมูลฝอย 3. นักเรียนมีการดำเนินการกิจกรรมรณรงค์คัดแยกขยะในโรงเรียนอย่างเป็นรูปธรรม อย่างน้อย 1 กิจกรรม	กองสาธารณสุขและสิ่งแวดล้อม
รวม	1 โครงการ	-	-	100,000	100,000	100,000	100,000	100,000	-	-	-

**รายละเอียดโครงการพัฒนา  
แผนพัฒนาท้องถิ่น (พ.ศ. 2566 - 2570)  
เทศบาลตำบลเจดีย์แม่ครัว**

ก. ยุทธศาสตร์จังหวัดที่ 4 การเสริมสร้างความมั่นคงด้านทรัพยากรธรรมชาติและสิ่งแวดล้อมอย่างยั่งยืน

ข. ยุทธศาสตร์การพัฒนาขององค์กรปกครองส่วนท้องถิ่นในเขตจังหวัดเชียงใหม่ ยุทธศาสตร์ที่ 3 การบริหารจัดการทรัพยากรธรรมชาติและสิ่งแวดล้อม

3. ยุทธศาสตร์การบริหารจัดการทรัพยากรธรรมชาติ สิ่งแวดล้อมและระบบนิเวศอย่างยั่งยืน

3.4 แผนงานการเกษตร

ที่	โครงการ	วัตถุประสงค์	เป้าหมาย (ผลผลิตของโครงการ)	งบประมาณ					ตัวชี้วัด (KPI)	ผลที่คาดว่าจะได้รับ	หน่วยงาน รับผิดชอบ หลัก
				2566 (บาท)	2567 (บาท)	2568 (บาท)	2569 (บาท)	2570 (บาท)			
1	โครงการอนุรักษ์ทรัพยากรธรรมชาติ	1. เพื่อให้ประชาชนตำบลแม่แฝกใหม่ ได้ตั้งปณิธานความดี รู้คุณค่าและอนุรักษ์ทรัพยากร ธรรมชาติในพื้นที่ 2. เพื่อเฉลิมพระเกียรติพระบาท สมเด็จพระเจ้าอยู่หัว สมเด็จพระนางเจ้าฯ พระบรมราชินีนาถและพระบรมวงศานุวงศ์	เกษตรกรและประชาชนในตำบลแม่แฝกใหม่	30,000	30,000	30,000	30,000	30,000	ร้อยละ 80 ของเกษตรกรและประชาชนในตำบลแม่แฝกใหม่ ได้ตั้งปณิธานความดี รู้คุณค่าและอนุรักษ์ทรัพยากร ธรรมชาติในพื้นที่	- ประชาชนตำบลแม่แฝกใหม่ตั้งปณิธานความดี รู้คุณค่าและอนุรักษ์ทรัพยากร ธรรมชาติในพื้นที่ - ป้องกันและแก้ไขปัญหาน้ำป่าไหลหลาก และฟื้นฟูธรรมชาติ	สำนักปลัด
2	โครงการอนุรักษ์และฟื้นฟูป่าชุมชนตำบลแม่แฝกใหม่	เพื่อบริหารจัดการป่าชุมชนในตำบลแม่แฝกใหม่	มีการอนุรักษ์และฟื้นฟูป่าชุมชน จัดการปัญหาไฟป่าในชุมชน	20,000	20,000	20,000	20,000	20,000	จัดกิจกรรมอนุรักษ์และฟื้นฟูป่าชุมชน จัดการปัญหาไฟป่าในชุมชน	ป่าชุมชนได้รับการอนุรักษ์และฟื้นฟูป่าชุมชน จัดการปัญหาไฟป่าในชุมชน	
รวม	2 โครงการ	-	-	50,000	50,000	50,000	50,000	50,000	-	-	-

**รายละเอียดโครงการพัฒนา  
แผนพัฒนาท้องถิ่น (พ.ศ. 2566 - 2570)  
เทศบาลตำบลเจดีย์แม่ครัว**

- ก. ยุทธศาสตร์จังหวัดเชียงใหม่ ยุทธศาสตร์ที่ 3 การเสริมสร้างสังคมให้มีคุณภาพ คงอัตลักษณ์ทางวัฒนธรรม
- ข. ยุทธศาสตร์การพัฒนาขององค์กรปกครองส่วนท้องถิ่นจังหวัดเชียงใหม่ ยุทธศาสตร์ที่ 4 การอนุรักษ์ฟื้นฟูและสืบสานศิลปวัฒนธรรม จารีตประเพณีและภูมิปัญญาท้องถิ่น
4. ยุทธศาสตร์การอนุรักษ์ ฟื้นฟูและสืบสานศิลปวัฒนธรรม จารีต ประเพณีและภูมิปัญญาท้องถิ่น
- 4.1 แผนงานสร้างความเข้มแข็งของชุมชน

ที่	โครงการ	วัตถุประสงค์	เป้าหมาย (ผลผลิตของโครงการ)	งบประมาณ					ตัวชี้วัด (KPI)	ผลที่คาดว่าจะได้รับ	หน่วยงาน รับผิดชอบหลัก
				2566 (บาท)	2567 (บาท)	2568 (บาท)	2569 (บาท)	2570 (บาท)			
1	โครงการจัดงานส่งเสริม ผลิตภัณฑ์สินค้าท้องถิ่นของดี ตำบลแม่แฝกใหม่	เพื่อจัดแสดงสินค้าและ ผลิตภัณฑ์ท้องถิ่นส่งเสริม การประกอบอาชีพเกิดช่อง ทางการสร้างรายได้ให้แก่ ประชาชนในพื้นที่	ประชาชนทั่วไปในเขต พื้นที่ตำบลแม่แฝกใหม่ และพื้นที่ใกล้เคียง ไม่น้อยกว่า 100 คน	20,000	20,000	20,000	20,000	20,000	ประชาชนในเขต พื้นที่ตำบลแม่แฝก ใหม่และพื้นที่ ใกล้เคียงเข้าร่วม โครงการไม่น้อยกว่า 100 คน	ประชาชนผู้ผลิต สินค้าผลิตภัณฑ์ ท้องถิ่น เกิดช่องทาง สร้างรายได้จากการ แสดงสินค้าและ ผลิตภัณฑ์ท้องถิ่น	สำนักปลัด
รวม	1 โครงการ	-	-	20,000	20,000	20,000	20,000	20,000	-	-	-

**รายละเอียดโครงการพัฒนา  
แผนพัฒนาท้องถิ่น (พ.ศ. 2566 - 2570)  
เทศบาลตำบลเจดีย์แม่ครัว**

- ก. ยุทธศาสตร์จังหวัดเชียงใหม่ ยุทธศาสตร์ที่ 3 การเสริมสร้างสังคมให้มีคุณภาพ คงอัตลักษณ์ทางวัฒนธรรม
- ข. ยุทธศาสตร์การพัฒนาขององค์กรปกครองส่วนท้องถิ่นจังหวัดเชียงใหม่ ยุทธศาสตร์ที่ 4 การอนุรักษ์ฟื้นฟูและสืบสานศิลปวัฒนธรรม จารีตประเพณีและภูมิปัญญาท้องถิ่น
4. ยุทธศาสตร์การอนุรักษ์ ฟื้นฟูและสืบสานศิลปวัฒนธรรม จารีต ประเพณีและภูมิปัญญาท้องถิ่น
- 4.2 แผนงานการศาสนาวัฒนธรรมและนันทนาการ

ที่	โครงการ	วัตถุประสงค์	เป้าหมาย (ผลผลิตของโครงการ)	งบประมาณ					ตัวชี้วัด (KPI)	ผลลัพธ์ที่คาดว่าจะได้รับ	หน่วยงาน รับผิดชอบหลัก
				2566 (บาท)	2567 (บาท)	2568 (บาท)	2569 (บาท)	2570 (บาท)			
1	โครงการปราชญ์ชาวบ้าน	เพื่อยกระดับ พัฒนา ยกย่อง เชิดชูเกียรติ ปราชญ์ ชาวบ้าน	ประชาชนตำบล แม่แฝกใหม่	5,000	5,000	5,000	5,000	5,000	ปราชญ์ชาวบ้านร้อยละ 100 ได้รับการยกย่องเชิดชูเกียรติ	ประชาชนภาคภูมิใจและเทศบาลมีทะเบียนปราชญ์ชาวบ้าน	กองการศึกษา
2	โครงการจัดกิจกรรมวันสำคัญทางพุทธศาสนา	เพื่อร่วมการจัดกิจกรรมวันสำคัญทางพุทธศาสนา	ประชาชนตำบลแม่แฝกใหม่	80,000	80,000	80,000	80,000	80,000	ประชาชนเข้าร่วมโครงการไม่น้อยกว่า 500 คน	ประชาชนมีส่วนร่วมการจัดกิจกรรมวันสำคัญทางพุทธศาสนา และอนุรักษ์ศิลปวัฒนธรรม	กองการศึกษา
3	โครงการอบรมส่งเสริมคุณธรรมจริยธรรมเพื่อพัฒนาคุณภาพชีวิต(ธรรมสัจจะ)	เพื่อให้พนักงานเทศบาล ผู้บริหาร ผู้นำชุมชน ประชาชน ได้มีโอกาส ปฏิบัติธรรม	พนักงาน ผู้บริหาร ผู้นำ ชุมชน ประชาชน	20,000	20,000	20,000	20,000	20,000	พนักงาน ผู้บริหาร ผู้นำชุมชน เข้าร่วมโครงการไม่น้อยกว่าร้อยละ 70 ประชาชนไม่น้อยกว่า 100 คน	พนักงาน ผู้บริหาร ผู้นำชุมชน ประชาชนได้มีโอกาสร่วมฟังธรรมะร่วมกัน เพื่อสุขภาพจิตที่ดี	กองการศึกษา

**รายละเอียดโครงการพัฒนา  
แผนพัฒนาท้องถิ่น (พ.ศ. 2566 - 2570)  
เทศบาลตำบลเจดีย์แม่ครัว**

- ก. ยุทธศาสตร์จังหวัดเชียงใหม่ ยุทธศาสตร์ที่ 3 การเสริมสร้างสังคมให้มีคุณภาพ คงอัตลักษณ์ทางวัฒนธรรม
- ข. ยุทธศาสตร์การพัฒนาขององค์กรปกครองส่วนท้องถิ่นจังหวัดเชียงใหม่ ยุทธศาสตร์ที่ 4 การอนุรักษ์ฟื้นฟูและสืบสานศิลปวัฒนธรรม จารีตประเพณีและภูมิปัญญาท้องถิ่น
4. ยุทธศาสตร์การอนุรักษ์ ฟื้นฟูและสืบสานศิลปวัฒนธรรม จารีต ประเพณีและภูมิปัญญาท้องถิ่น
- 4.2 แผนงานการศาสนาวัฒนธรรมและนันทนาการ

ที่	โครงการ	วัตถุประสงค์	เป้าหมาย (ผลผลิตของโครงการ)	งบประมาณ					ตัวชี้วัด (KPI)	ผลลัพธ์ที่คาดว่าจะได้รับ	หน่วยงาน รับผิดชอบหลัก
				2566 (บาท)	2567 (บาท)	2568 (บาท)	2569 (บาท)	2570 (บาท)			
4	โครงการส่งเสริม อนุรักษ์ ฟื้นฟู สืบสานศิลปวัฒนธรรม จารีต ประเพณีปีใหม่เมือง	เพื่อส่งเสริมให้ประชาชนร่วมอนุรักษ์ฟื้นฟูปีใหม่เมือง	ประชาชนเข้าร่วมโครงการ จำนวน 100 คน	200,000	200,000	200,000	200,000	200,000	ประชาชนตำบลแม่แฝกใหม่เข้าร่วมโครงการไม่น้อยกว่า 100 คน	ประชาชนมีความรู้และร่วมอนุรักษ์ฟื้นฟูประเพณีปีใหม่เมือง	กองการศึกษา
5	โครงการสำรวจศาสนสถาน	เพื่อให้ได้ข้อมูลพื้นฐานทางศาสนา	วัดในเขตพื้นที่ทั้ง 7 วัด และโบสถ์คริสต์จักร	5,000	5,000	5,000	5,000	5,000	มีการสำรวจศาสนสถานในพื้นที่ร้อยละ 100	เทศบาลตำบลเจดีย์แม่ครัวมีข้อมูลอย่างเป็นระบบ	กองการศึกษา

**รายละเอียดโครงการพัฒนา  
แผนพัฒนาท้องถิ่น (พ.ศ. 2566 - 2570)  
เทศบาลตำบลเจดีย์แม่ครัว**

- ก. ยุทธศาสตร์จังหวัดเชียงใหม่ ยุทธศาสตร์ที่ 3 การเสริมสร้างสังคมให้มีคุณภาพ คงอัตลักษณ์ทางวัฒนธรรม
- ข. ยุทธศาสตร์การพัฒนาขององค์กรปกครองส่วนท้องถิ่นจังหวัดเชียงใหม่ ยุทธศาสตร์ที่ 4 การอนุรักษ์ฟื้นฟูและสืบสานศิลปวัฒนธรรม จารีตประเพณีและภูมิปัญญาท้องถิ่น
4. ยุทธศาสตร์การอนุรักษ์ ฟื้นฟูและสืบสานศิลปวัฒนธรรม จารีต ประเพณีและภูมิปัญญาท้องถิ่น
- 4.2 แผนงานการศาสนาวัฒนธรรมและนันทนาการ

ที่	โครงการ	วัตถุประสงค์	เป้าหมาย (ผลผลิตของโครงการ)	งบประมาณ					ตัวชี้วัด (KPI)	ผลลัพธ์ที่คาดว่าจะได้รับ	หน่วยงาน รับผิดชอบหลัก
				2566 (บาท)	2567 (บาท)	2568 (บาท)	2569 (บาท)	2570 (บาท)			
6	โครงการ สืบฮีต โดยฮอย ผ่อกอย ป่าเวณีย์เป็ง	- เพื่อเป็นการอนุรักษ์ และ สืบสานประเพณีที่ดั้งเดิมให้ ลูกหลาน ได้ปฏิบัติกันต่อไป - เพื่อให้ประชาชนได้มีส่วน ร่วมในการทำนุบำรุง ศิลปวัฒนธรรมท้องถิ่น รู้ถึงความ สำคัญและประวัติ ของประเพณีฮีเป็ง	เด็ก เยาวชน ประชาชน ตำบลแม่แฝกใหม่	100,000	100,000	100,000	100,000	100,000	มีผู้เข้าร่วมโครงการ ไม่น้อยกว่า 200 คน	- ประเพณีฮีเป็ง ได้รับการอนุรักษ์ และสืบสาน ทำนุ บำรุงศิลปะ วัฒนธรรมท้องถิ่น และได้รับความรู้ ความสำคัญและ ประวัติของประเพณี ฮีเป็ง	กอง การศึกษา

**รายละเอียดโครงการพัฒนา  
แผนพัฒนาท้องถิ่น (พ.ศ. 2566 - 2570)  
เทศบาลตำบลเจดีย์แม่ครัว**

- ก. ยุทธศาสตร์จังหวัดเชียงใหม่ ยุทธศาสตร์ที่ 3 การเสริมสร้างสังคมให้มีคุณภาพ คงอัตลักษณ์ทางวัฒนธรรม
- ข. ยุทธศาสตร์การพัฒนาขององค์กรปกครองส่วนท้องถิ่นจังหวัดเชียงใหม่ ยุทธศาสตร์ที่ 4 การอนุรักษ์ฟื้นฟูและสืบสานศิลปวัฒนธรรม จารีตประเพณีและภูมิปัญญาท้องถิ่น
4. ยุทธศาสตร์การอนุรักษ์ ฟื้นฟูและสืบสานศิลปวัฒนธรรม จารีต ประเพณีและภูมิปัญญาท้องถิ่น
- 4.2 แผนงานการศาสนาวัฒนธรรมและนันทนาการ

ที่	โครงการ	วัตถุประสงค์	เป้าหมาย (ผลผลิตของโครงการ)	งบประมาณ					ตัวชี้วัด (KPI)	ผลลัพธ์ที่คาดว่าจะได้รับ	หน่วยงาน รับผิดชอบหลัก
				2566 (บาท)	2567 (บาท)	2568 (บาท)	2569 (บาท)	2570 (บาท)			
7	โครงการฝึกอบรมผู้นำทางศาสนาพิธี เพื่ออนุรักษ์และสืบสานวัฒนธรรมท้องถิ่น	- เพื่อเป็นการอนุรักษ์ สืบสานวัฒนธรรม ขนบธรรมเนียมประเพณีที่ดีงามของชาติ - เพื่อบุคลากรที่ได้รับการฝึกอบรมมีความรู้ความเข้าใจ สามารถนำไปเผยแพร่ในท้องถิ่นของตนได้	มีคหายุก ผู้นำท้องถิ่น คณะกรรมการสภาวัฒนธรรม ที่ปรึกษาสภาวัฒนธรรม ผู้ทรงคุณวุฒิ และ เยาวชน จำนวน 40 คน	20,000	20,000	20,000	20,000	20,000	คณะกรรมการสภาวัฒนธรรมตำบลเจดีย์แม่ครัวเข้าร่วมโครงการร้อยละ 80	ได้รู้จักประเพณีวัฒนธรรม และรับทราบนโยบายในการดำเนินงานด้านสภา วัฒนธรรมตลอดจนเกิดสัมพันธภาพที่ดีต่อกัน	กองการศึกษา

**รายละเอียดโครงการพัฒนา  
แผนพัฒนาท้องถิ่น (พ.ศ. 2566 - 2570)  
เทศบาลตำบลเจดีย์แม่ครัว**

- ก. ยุทธศาสตร์จังหวัดเชียงใหม่ ยุทธศาสตร์ที่ 3 การเสริมสร้างสังคมให้มีคุณภาพ คงอัตลักษณ์ทางวัฒนธรรม
- ข. ยุทธศาสตร์การพัฒนาขององค์กรปกครองส่วนท้องถิ่นจังหวัดเชียงใหม่ ยุทธศาสตร์ที่ 4 การอนุรักษ์ฟื้นฟูและสืบสานศิลปวัฒนธรรม จารีตประเพณีและภูมิปัญญาท้องถิ่น
4. ยุทธศาสตร์การอนุรักษ์ ฟื้นฟูและสืบสานศิลปวัฒนธรรม จารีต ประเพณีและภูมิปัญญาท้องถิ่น
- 4.2 แผนงานการศาสนาวัฒนธรรมและนันทนาการ

ที่	โครงการ	วัตถุประสงค์	เป้าหมาย (ผลผลิตของโครงการ)	งบประมาณ					ตัวชี้วัด (KPI)	ผลลัพธ์ที่คาดว่าจะได้รับ	หน่วยงาน รับผิดชอบหลัก
				2566 (บาท)	2567 (บาท)	2568 (บาท)	2569 (บาท)	2570 (บาท)			
8	โครงการอนุรักษ์ส่งเสริมดนตรีพื้นเมืองและศิลปะการแสดง	- เพื่อให้เด็ก เยาวชน ประชาชนได้มีความรู้ ความเข้าใจ สามารถ พัฒนาด้านศิลปะการแสดง และการเล่นดนตรีพื้นเมือง - เด็ก เยาวชน ประชาชน มีโอกาสแสดงออกแลกเปลี่ยนประสบการณ์ด้านศิลปะและดนตรีพื้นเมือง - แหล่งเรียนรู้ด้านศิลปะดนตรีพื้นเมืองในตำบลแม่แฝกใหม่	เด็ก เยาวชน ประชาชน ตำบลแม่แฝกใหม่	50,000	50,000	50,000	50,000	50,000	เด็ก เยาวชน ประชาชนเข้าร่วมโครงการไม่น้อยกว่า 50 คน	เทศบาลตำบลเจดีย์แม่ครัว สามารถจัดกิจกรรมถ่ายทอดการแสดงศิลปะและดนตรีพื้นเมืองแก่เด็ก เยาวชน ประชาชนในตำบลแม่แฝกใหม่ ได้อย่างทั่วถึง - ผู้เข้าร่วมโครงการไม่น้อยกว่าร้อยละ ๘๐	กองการศึกษา
9	โครงการพัฒนาแหล่งวัฒนธรรมท้องถิ่น เป็นแหล่งเรียนรู้ในชุมชน	เพื่อพัฒนาแหล่งเรียนรู้ให้เกิดองค์ความรู้และต่อยอดภูมิปัญญาท้องถิ่น	พัฒนาแหล่งเรียนรู้ 3 แห่ง	30,000	30,000	30,000	30,000	30,000	แหล่งเรียนรู้จำนวน 3 แห่ง ได้รับการพัฒนา	ผู้สนใจได้รับความรู้จากการศึกษาแหล่งเรียนรู้	กองการศึกษา



**รายละเอียดโครงการพัฒนา**  
**แผนพัฒนาท้องถิ่น (พ.ศ. 2566 - 2570)**  
**เทศบาลตำบลเจดีย์แม่ครัว**

- ก. ยุทธศาสตร์จังหวัดเชียงใหม่ ยุทธศาสตร์ที่ 3 การเสริมสร้างสังคมให้มีคุณภาพ คงอัตลักษณ์ทางวัฒนธรรม
- ข. ยุทธศาสตร์การพัฒนาขององค์กรปกครองส่วนท้องถิ่นจังหวัดเชียงใหม่ ยุทธศาสตร์ที่ 4 การอนุรักษ์ฟื้นฟูและสืบสานศิลปวัฒนธรรม จารีตประเพณีและภูมิปัญญาท้องถิ่น
4. ยุทธศาสตร์การอนุรักษ์ ฟื้นฟูและสืบสานศิลปวัฒนธรรม จารีต ประเพณีและภูมิปัญญาท้องถิ่น
- 4.2 แผนงานการศาสนาวัฒนธรรมและนันทนาการ

ที่	โครงการ	วัตถุประสงค์	เป้าหมาย (ผลผลิตของโครงการ)	งบประมาณ					ตัวชี้วัด (KPI)	ผลลัพธ์ที่คาดว่าจะได้รับ	หน่วยงาน รับผิดชอบหลัก
				2566 (บาท)	2567 (บาท)	2568 (บาท)	2569 (บาท)	2570 (บาท)			
10	โครงการอบรมสืบสานคุณธรรมจริยธรรม จรรยา มารยาทตามวิถีไทย วิถีท้องถิ่น	- เพื่อให้เด็ก และเยาวชน มีความรู้ ความเข้าใจใน คุณธรรมจริยธรรม จรรยา มารยาทตามวิถีไทย วิถีท้องถิ่นอย่างถูกต้อง - เพื่อสร้างต้นแบบอย่างแก่ผู้อื่นในสังคมต่อไป	เด็ก เยาวชน ในตำบลแม่แฝกใหม่ จำนวน 50 คน	20,000	20,000	20,000	20,000	20,000	ร้อยละของผู้เข้าร่วมโครงการมีความรู้สืบสานคุณธรรมจริยธรรม จรรยา มารยาทตามวิถีไทย วิถีท้องถิ่น	- เด็ก และเยาวชน มีความรู้ ความเข้าใจในคุณธรรมจริยธรรม จรรยา มารยาทตามวิถีไทย วิถีท้องถิ่นอย่างถูกต้อง เป็นต้นแบบอย่างแก่ผู้อื่นในสังคมต่อไป	กองการศึกษา

**รายละเอียดโครงการพัฒนา**  
**แผนพัฒนาท้องถิ่น (พ.ศ. 2566 - 2570)**  
**เทศบาลตำบลเจดีย์แม่ครัว**

- ก. ยุทธศาสตร์จังหวัดเชียงใหม่ ยุทธศาสตร์ที่ 3 การเสริมสร้างสังคมให้มีคุณภาพ คงอัตลักษณ์ทางวัฒนธรรม
- ข. ยุทธศาสตร์การพัฒนาขององค์กรปกครองส่วนท้องถิ่นจังหวัดเชียงใหม่ ยุทธศาสตร์ที่ 4 การอนุรักษ์ฟื้นฟูและสืบสานศิลปวัฒนธรรม จารีตประเพณีและภูมิปัญญาท้องถิ่น
4. ยุทธศาสตร์การอนุรักษ์ ฟื้นฟูและสืบสานศิลปวัฒนธรรม จารีต ประเพณีและภูมิปัญญาท้องถิ่น
- 4.2 แผนงานการศาสนาวัฒนธรรมและนันทนาการ

ที่	โครงการ	วัตถุประสงค์	เป้าหมาย (ผลผลิตของโครงการ)	งบประมาณ					ตัวชี้วัด (KPI)	ผลลัพธ์ที่คาดว่าจะได้รับ	หน่วยงาน รับผิดชอบหลัก
				2566 (บาท)	2567 (บาท)	2568 (บาท)	2569 (บาท)	2570 (บาท)			
11	อุดหนุนงบประมาณโครงการจัด มหกรรม ไม้ดอกไม้ประดับ ประจำปี	เพื่อเชิดชูและคงไว้ซึ่ง ขนบธรรมเนียม ประเพณี และความ งดงามตระการตา ของ ไม้ดอกไม้ประดับนานา พันธุ์ของจังหวัด เชียงใหม่	อุดหนุนงบประมาณ ให้แก่ที่ทำการปกครอง อำเภอสันทรายเพื่อเป็น ค่าใช้จ่ายในการดำเนิน โครงการ กิจกรรม	30,000	30,000	30,000	30,000	30,000	จำนวน ผู้เข้าร่วม โครงการ	ประชาชนตระหนัก และหวงแหน ขนบธรรมเนียม ประเพณีของตน สร้างงานให้กลุ่ม เกษตรกร ผู้ผลิต พันธุ์ไม้ดอกไม้ ประดับ	กอง การศึกษา
	รวม 11 โครงการ			560,000	560,000	560,000	560,000	560,000			

**รายละเอียดโครงการพัฒนา**  
**แผนพัฒนาท้องถิ่น (พ.ศ. 2566 - 2570)**  
**เทศบาลตำบลเจดีย์แม่ครัว**

ก. ยุทธศาสตร์จังหวัดที่ 3 การเสริมสร้างสังคมให้มีคุณภาพ คงอัตลักษณ์ทางวัฒนธรรม

ข. ยุทธศาสตร์การพัฒนาขององค์กรปกครองส่วนท้องถิ่นในเขตจังหวัดเชียงใหม่ ยุทธศาสตร์ที่ 5 การพัฒนาคุณภาพชีวิตของประชาชน

5. ยุทธศาสตร์การพัฒนาคุณภาพชีวิตของประชาชน

5.1 แผนงานรักษาความสงบภายใน

ที่	โครงการ	วัตถุประสงค์	เป้าหมาย (ผลผลิตของโครงการ)	งบประมาณ					ตัวชี้วัด (KPI)	ผลที่คาดว่าจะได้รับ	หน่วยงาน รับผิดชอบหลัก
				2566 (บาท)	2567 (บาท)	2568 (บาท)	2569 (บาท)	2570 (บาท)			
1	โครงการให้ความช่วยเหลือประชาชนด้านการส่งเสริมและพัฒนาคุณภาพชีวิต	เพื่อช่วยเหลือประชาชนผู้ประสบภัย ผู้ยากไร้ในตำบลแม่แฝกใหม่ ให้มีคุณภาพชีวิตที่ดีขึ้น	ประชาชนผู้ประสบภัย ผู้ยากไร้ ผู้ด้อยโอกาส ในตำบลแม่แฝกใหม่	30,000	30,000	30,000	30,000	30,000	ร้อยละประชาชนผู้ยากไร้ ผู้ด้อยโอกาส	ประชาชนผู้ยากไร้ ผู้ด้อยโอกาสได้รับการช่วยเหลือ	งานป้องกันและบรรเทาสาธารณภัย /สำนักปลัด
	รวม 1 โครงการ	-	-	30,000	30,000	30,000	30,000	30,000	-	-	-

**รายละเอียดโครงการพัฒนา  
แผนพัฒนาท้องถิ่น (พ.ศ. 2566 - 2570)  
เทศบาลตำบลเจดีย์แม่ครัว**

ก. ยุทธศาสตร์จังหวัดที่ 3 การเสริมสร้างสังคมให้มีคุณภาพ คงอัตลักษณ์ทางวัฒนธรรม

ข. ยุทธศาสตร์การพัฒนาขององค์กรปกครองส่วนท้องถิ่นในเขตจังหวัดเชียงใหม่ ยุทธศาสตร์ที่ 5 การพัฒนาคุณภาพชีวิตของประชาชน

5. ยุทธศาสตร์การพัฒนาคุณภาพชีวิตของประชาชน

5.2 แผนงานการศึกษา

ที่	โครงการ	วัตถุประสงค์	เป้าหมาย (ผลผลิตของโครงการ)	งบประมาณ					ตัวชี้วัด (KPI)	ผลที่คาดว่าจะได้รับ	หน่วยงาน รับผิดชอบหลัก
				2566 (บาท)	2567 (บาท)	2568 (บาท)	2569 (บาท)	2570 (บาท)			
1	โครงการจัดการศึกษาร่วมกับ เครือข่ายการพัฒนาการศึกษา	เพื่อให้ประชาชนได้รับ บริการด้านการศึกษาอย่าง ทั่วถึงหลากหลาย	ประชาชน 14 หมู่บ้าน	10,000	10,000	10,000	10,000	10,000	ประชาชนเข้าร่วม โครงการไม่น้อยกว่า 100 คน	ประชาชนมีคุณภาพ ด้านการจัด การศึกษา	กอง การศึกษา
2	โครงการจ้างงานนักเรียน นักศึกษาทำงานปิดภาคเรียน ฤดูร้อน	ให้เด็กมีคุณภาพและมี ลักษณะที่พึงประสงค์	เด็กนักเรียน นักศึกษา 14 หมู่บ้าน	150,000	150,000	150,000	150,000	150,000	นักเรียน นักศึกษาใน พื้นที่เข้าร่วม โครงการไม่น้อยกว่า 20 คน	เด็กนักเรียนนักศึกษา มีรายได้ช่วงปิดภาค เรียนและสามารถ พัฒนาตนเองเพื่อ สังคมได้	กอง การศึกษา
3	โครงการจัดงานวันเด็กแห่งชาติ	เพื่อสนับสนุน/ส่งเสริมให้มี กิจกรรมสำหรับเด็กในพื้นที่ ได้แสดงออก และได้ร่วมกัน ทำกิจกรรมที่เป็นประโยชน์	จัดงานวันเด็กแห่งชาติ	300,000	300,000	300,000	300,000	300,000	เด็กเข้าร่วมกิจกรรม ไม่น้อยกว่า 700 คน	เด็กมีพัฒนาการที่ดี เป็นผู้ใหญ่ที่มี คุณภาพ	กอง การศึกษา

**รายละเอียดโครงการพัฒนา  
แผนพัฒนาท้องถิ่น (พ.ศ. 2566 - 2570)  
เทศบาลตำบลเจดีย์แม่ครัว**

ก. ยุทธศาสตร์จังหวัดที่ 3 การเสริมสร้างสังคมให้มีคุณภาพ คงอัตลักษณ์ทางวัฒนธรรม

ข. ยุทธศาสตร์การพัฒนาขององค์กรปกครองส่วนท้องถิ่นในเขตจังหวัดเชียงใหม่ ยุทธศาสตร์ที่ 5 การพัฒนาคุณภาพชีวิตของประชาชน

5. ยุทธศาสตร์การพัฒนาคุณภาพชีวิตของประชาชน

5.2 แผนงานการศึกษา

ที่	โครงการ	วัตถุประสงค์	เป้าหมาย (ผลผลิตของโครงการ)	งบประมาณ					ตัวชี้วัด (KPI)	ผลที่คาดว่าจะได้รับ	หน่วยงาน รับผิดชอบหลัก
				2566 (บาท)	2567 (บาท)	2568 (บาท)	2569 (บาท)	2570 (บาท)			
4	โครงการส่งเสริมสนับสนุนกิจกรรมสภาเด็กและเยาวชนเทศบาลตำบลเจดีย์แม่ครัว	เพื่อส่งเสริมสนับสนุนกิจกรรมสภาเด็กและเยาวชนเทศบาลตำบลเจดีย์แม่ครัว	เด็กและเยาวชนภายในเขตเทศบาลตำบลเจดีย์แม่ครัว	30,000	30,000	30,000	30,000	30,000	เด็กและเยาวชนตำบลแม่แฝกใหม่ ร้อยละ 10	เด็กและเยาวชนมีกิจกรรมได้ร่วมกันทำส่งเสริมความสามัคคี	กองการศึกษา
5	โครงการอาหารเสริม(นม)	เพื่อให้เด็กได้รับอาหารเสริม(นม)เพื่อเพิ่มพัฒนาการและการเจริญเติบโต	ศพด./รร.อนุบาล/รร.บ้านเจดีย์แม่ครัว/รร.บ้านแม่แฝก	2,000,000	2,000,000	2,000,000	2,000,000	2,000,000	เด็กร้อยละ 100 ได้ดื่มนมทุกวัน	เด็กได้รับอาหารเสริม(นม)ให้เจริญเติบโตตามวัย	กองการศึกษา
6	โครงการอุดหนุนอาหารกลางวันโรงเรียนบ้านเจดีย์แม่ครัว	เด็กได้รับประทานอาหารถูกต้องตามหลักโภชนาการ	นักเรียนโรงเรียนบ้านเจดีย์แม่ครัว	2,500,000	2,500,000	2,500,000	2,500,000	2,500,000	นักเรียนร้อยละ 100 ได้รับประทานอาหารกลางวัน	เด็กได้รับอาหารดี ถูกสุขอนามัย ทำให้มีพัฒนาการที่ดีตามวัย ทุกคน	กองการศึกษา
7	โครงการอุดหนุนอาหารกลางวันโรงเรียนบ้านแม่แฝก	เด็กได้รับประทานอาหารถูกต้องตามหลักโภชนาการ	นักเรียนโรงเรียนบ้านแม่แฝก	700,000	700,000	700,000	700,000	700,000	นักเรียนร้อยละ 100 ได้รับประทานอาหารกลางวัน	เด็กได้รับอาหารดี ถูกสุขอนามัย ทำให้มีพัฒนาการที่ดีตามวัย ทุกคน	กองการศึกษา

**รายละเอียดโครงการพัฒนา**  
**แผนพัฒนาท้องถิ่น (พ.ศ. 2566 - 2570)**  
**เทศบาลตำบลเจดีย์แม่ครัว**

ก. ยุทธศาสตร์จังหวัดที่ 3 การเสริมสร้างสังคมให้มีคุณภาพ คงอัตลักษณ์ทางวัฒนธรรม

ข. ยุทธศาสตร์การพัฒนาขององค์กรปกครองส่วนท้องถิ่นในเขตจังหวัดเชียงใหม่ ยุทธศาสตร์ที่ 5 การพัฒนาคุณภาพชีวิตของประชาชน

5. ยุทธศาสตร์การพัฒนาคุณภาพชีวิตของประชาชน

5.2 แผนงานการศึกษา

ที่	โครงการ	วัตถุประสงค์	เป้าหมาย (ผลผลิตของโครงการ)	งบประมาณ					ตัวชี้วัด (KPI)	ผลที่คาดว่าจะได้รับ	หน่วยงาน รับผิดชอบหลัก
				2566 (บาท)	2567 (บาท)	2568 (บาท)	2569 (บาท)	2570 (บาท)			
8	โครงการจัดหาหนังสือพิมพ์ประจำหมู่บ้าน โรงเรียนอนุบาลเทศบาลตำบลเจดีย์แม่ครัว ศูนย์พัฒนาเด็กเล็กเทศบาลตำบลเจดีย์แม่ครัว และศูนย์การเรียนรู้ชุมชนตำบลแม่แฝกใหม่	เพื่อให้ประชาชน และเยาวชน ได้รับข้อมูลข่าวสาร และรักการอ่านหนังสือ	ทุกหมู่บ้านในเขตเทศบาล โรงเรียนอนุบาลเทศบาลตำบลเจดีย์แม่ครัว ศูนย์พัฒนาเด็กเล็กเทศบาลตำบลเจดีย์แม่ครัว และศูนย์การเรียนรู้ชุมชนตำบลแม่แฝกใหม่	90,000	90,000	90,000	90,000	90,000	ประชาชนตำบลแม่แฝกใหม่เข้าร่วมโครงการไม่น้อยกว่าร้อยละ 40	ประชาชนและเยาวชนได้รับข้อมูลข่าวสารมากขึ้น ท้นเหตุการณ์	กองการศึกษา
9	โครงการประชุมคณะกรรมการสถานศึกษาขั้นพื้นฐาน โรงเรียนอนุบาลเทศบาลตำบลเจดีย์แม่ครัว	เพื่อเป็นค่าใช้จ่ายในการดำเนินการจัดประชุมตามโครงการหรือกิจกรรมการประชุมคณะกรรมการสถานศึกษาขั้นพื้นฐาน โรงเรียนอนุบาลเทศบาลตำบลเจดีย์แม่ครัว	คณะกรรมการสถานศึกษาขั้นพื้นฐาน โรงเรียนอนุบาลเทศบาลตำบลเจดีย์แม่ครัว	20,000	20,000	20,000	20,000	20,000	คณะกรรมการโรงเรียนอนุบาลเข้าร่วมโครงการไม่น้อยกว่าร้อยละ 90	คณะกรรมการโรงเรียนอนุบาลได้มีบทบาทในการกำหนดแนวทางการส่งเสริมโรงเรียนอนุบาลตามนโยบายและแผนพัฒนาของอปท.	โรงเรียนอนุบาล

**รายละเอียดโครงการพัฒนา  
แผนพัฒนาท้องถิ่น (พ.ศ. 2566 - 2570)  
เทศบาลตำบลเจดีย์แม่ครัว**

ก. ยุทธศาสตร์จังหวัดที่ 3 การเสริมสร้างสังคมให้มีคุณภาพ คงอัตลักษณ์ทางวัฒนธรรม

ข. ยุทธศาสตร์การพัฒนาขององค์กรปกครองส่วนท้องถิ่นในเขตจังหวัดเชียงใหม่ ยุทธศาสตร์ที่ 5 การพัฒนาคุณภาพชีวิตของประชาชน

5. ยุทธศาสตร์การพัฒนาคุณภาพชีวิตของประชาชน

5.2 แผนงานการศึกษา

ที่	โครงการ	วัตถุประสงค์	เป้าหมาย (ผลผลิตของโครงการ)	งบประมาณ					ตัวชี้วัด (KPI)	ผลที่คาดว่าจะได้รับ	หน่วยงาน รับผิดชอบหลัก
				2566 (บาท)	2567 (บาท)	2568 (บาท)	2569 (บาท)	2570 (บาท)			
10	โครงการอบรมให้ความรู้คณะกรรมการสถานศึกษาขั้นพื้นฐานโรงเรียนอนุบาลเทศบาลตำบลเจดีย์แม่ครัว	เพื่อให้คณะกรรมการโรงเรียนอนุบาล ได้มีโอกาสรับความรู้และปรึกษาหารือกันในการส่งเสริมพัฒนาการศึกษาของโรงเรียนอนุบาลให้ได้มาตรฐานตามที่กรมส่งเสริมการปกครองท้องถิ่นกำหนด	คณะกรรมการสถานศึกษาขั้นพื้นฐานโรงเรียนอนุบาลเทศบาลตำบลเจดีย์แม่ครัว	20,000	20,000	20,000	20,000	20,000	คณะกรรมการโรงเรียนอนุบาลเข้าร่วมโครงการไม่น้อยกว่าร้อยละ 70	คณะกรรมการโรงเรียนอนุบาลได้มีบทบาทในการกำหนดแนวทางการส่งเสริมโรงเรียนอนุบาลตามนโยบายและแผนพัฒนาของอปท.	โรงเรียนอนุบาล
11	โครงการอบรมให้ความรู้แก่ผู้ปกครองในการดูแลเด็กโรงเรียนอนุบาลเทศบาลตำบลเจดีย์แม่ครัว	1. เพื่อให้ผู้ปกครองได้รับความรู้ และสามารถอบรมเลี้ยงดูเด็กได้อย่างถูกต้องเหมาะสมควบคู่กับการดูแลของครูในโรงเรียน 2. เพื่อให้เด็กทุกคนได้รับการดูแลสุขภาพและมีพัฒนาการตามวัยเต็มตามศักยภาพ	ครูและผู้ปกครอง	10,000	10,000	10,000	10,000	10,000	ผู้ปกครอง เข้าร่วมโครงการร้อยละ 70	ผู้ปกครอง ได้รับความรู้ และสามารถอบรมเลี้ยงดูเด็กเล็กได้อย่างถูกต้องเหมาะสมควบคู่กับการดูแลของครูในโรงเรียน	โรงเรียนอนุบาล

**รายละเอียดโครงการพัฒนา  
แผนพัฒนาท้องถิ่น (พ.ศ. 2566 - 2570)  
เทศบาลตำบลเจดีย์แม่ครัว**

- ก. ยุทธศาสตร์จังหวัดที่ 3 การเสริมสร้างสังคมให้มีคุณภาพ คงอัตลักษณ์ทางวัฒนธรรม
- ข. ยุทธศาสตร์การพัฒนาขององค์กรปกครองส่วนท้องถิ่นในเขตจังหวัดเชียงใหม่ ยุทธศาสตร์ที่ 5 การพัฒนาคุณภาพชีวิตของประชาชน
5. ยุทธศาสตร์การพัฒนาคุณภาพชีวิตของประชาชน
- 5.2 แผนงานการศึกษา

ที่	โครงการ	วัตถุประสงค์	เป้าหมาย (ผลผลิตของโครงการ)	งบประมาณ					ตัวชี้วัด (KPI)	ผลที่คาดว่าจะได้รับ	หน่วยงาน รับผิดชอบหลัก
				2566 (บาท)	2567 (บาท)	2568 (บาท)	2569 (บาท)	2570 (บาท)			
12	โครงการพัฒนากระบวนการเรียนการสอนพหุวัฒนธรรม การศึกษา โรงเรียนอนุบาลเทศบาลตำบลเจดีย์แม่ครัว	เพื่อให้ครูสามารถสอนได้อย่างมีคุณภาพ	ครู, เด็กนักเรียน	25,000	25,000	25,000	25,000	25,000	ครูเข้าร่วมโครงการร้อยละ 80	-ครูมีเทคนิคการสอนที่หลากหลาย -เด็กสามารถเรียนรู้ได้อย่างเต็มศักยภาพ	โรงเรียนอนุบาล
13	โครงการจัดทำแผนพัฒนาการศึกษา โรงเรียนอนุบาลเทศบาลตำบลเจดีย์แม่ครัว	เพื่อทบทวนการจัดทำแผนพัฒนาการศึกษาของโรงเรียนอนุบาล เพื่อกำหนดทิศทางการพัฒนาการศึกษาของโรงเรียนอนุบาล	ทบทวนการจัดทำแผนพัฒนาการศึกษาของโรงเรียนอนุบาล และจัดทำแผนพัฒนาการศึกษาของโรงเรียนอนุบาล	5,000	5,000	5,000	5,000	5,000	-ประชุมทบทวนการจัดทำแผนพัฒนาการศึกษา ปีละ 1 ครั้ง -มีแผนพัฒนาการศึกษาที่ถูกต้อง ร้อยละ 100	โรงเรียนอนุบาลมีแผนพัฒนาคุณภาพการศึกษาที่มีประสิทธิภาพและประสิทธิผลตามวิสัยทัศน์และพันธกิจที่กำหนด	โรงเรียนอนุบาล



**รายละเอียดโครงการพัฒนา**  
**แผนพัฒนาท้องถิ่น (พ.ศ. 2566 - 2570)**  
**เทศบาลตำบลเจดีย์แม่ครัว**

ก. ยุทธศาสตร์จังหวัดที่ 3 การเสริมสร้างสังคมให้มีคุณภาพ คงอัตลักษณ์ทางวัฒนธรรม

ข. ยุทธศาสตร์การพัฒนาขององค์กรปกครองส่วนท้องถิ่นในเขตจังหวัดเชียงใหม่ ยุทธศาสตร์ที่ 5 การพัฒนาคุณภาพชีวิตของประชาชน

5. ยุทธศาสตร์การพัฒนาคุณภาพชีวิตของประชาชน

5.2 แผนงานการศึกษา

ที่	โครงการ	วัตถุประสงค์	เป้าหมาย (ผลผลิตของโครงการ)	งบประมาณ					ตัวชี้วัด (KPI)	ผลที่คาดว่าจะได้รับ	หน่วยงาน รับผิดชอบหลัก
				2566 (บาท)	2567 (บาท)	2568 (บาท)	2569 (บาท)	2570 (บาท)			
14	โครงการกิจกรรม 5 ส. โรงเรียนอนุบาลเทศบาลตำบล เจดีย์แม่ครัว	1.เพื่อให้อาคารเรียน มีความ สะอาด สะดวก และ ปลอดภัย 2.เพื่อให้ครูได้ฝึกปฏิบัติ กิจกรรม 5 ส.	อาคารเรียนโรงเรียน อนุบาล	5,000	5,000	5,000	5,000	5,000	ครูเข้าร่วมโครงการ ร้อยละ 80	อาคารเรียน มีความ สะอาด สะดวก และ ปลอดภัยและครู ผู้ดูแลเด็กได้ฝึก ปฏิบัติกิจกรรม 5 ส.	โรงเรียน อนุบาล

**รายละเอียดโครงการพัฒนา  
แผนพัฒนาท้องถิ่น (พ.ศ. 2566 - 2570)  
เทศบาลตำบลเจดีย์แม่ครัว**

ก. ยุทธศาสตร์จังหวัดที่ 3 การเสริมสร้างสังคมให้มีคุณภาพ คงอัตลักษณ์ทางวัฒนธรรม

ข. ยุทธศาสตร์การพัฒนาขององค์กรปกครองส่วนท้องถิ่นในเขตจังหวัดเชียงใหม่ ยุทธศาสตร์ที่ 5 การพัฒนาคุณภาพชีวิตของประชาชน

5. ยุทธศาสตร์การพัฒนาคุณภาพชีวิตของประชาชน

**5.2 แผนงานการศึกษา**

ที่	โครงการ	วัตถุประสงค์	เป้าหมาย (ผลผลิตของโครงการ)	งบประมาณ					ตัวชี้วัด (KPI)	ผลที่คาดว่าจะได้รับ	หน่วยงาน รับผิดชอบหลัก
				2566 (บาท)	2567 (บาท)	2568 (บาท)	2569 (บาท)	2570 (บาท)			
15	โครงการสนับสนุนค่าใช้จ่ายการบริหารสถานศึกษาให้แก่โรงเรียนอนุบาลเทศบาลตำบลเจดีย์แม่ครัว  <b>1. โครงการส่งเสริมศักยภาพการจัดการศึกษาท้องถิ่น</b> - โครงการอบรมการจัดทำและปรับปรุงหลักสูตรสถานศึกษา - ค่าใช้จ่ายอินเทอร์เน็ตโรงเรียน - โครงการพัฒนาปรับปรุงห้องสมุดโรงเรียน - โครงการพัฒนาแหล่งเรียนรู้ - โครงการป้องกันยาเสพติดในสถานศึกษา - โครงการพัฒนาข้าราชการครู	เพื่อเป็นค่าใช้จ่ายในการบริหารสถานศึกษาของโรงเรียนอนุบาลเทศบาลตำบลเจดีย์แม่ครัว	ครู ผู้ปกครอง และนักเรียนโรงเรียนอนุบาลเทศบาลตำบลเจดีย์แม่ครัว	2,000,000	2,000,000	2,000,000	2,000,000	2,000,000	นักเรียน ได้รับบริการสนับสนุนค่าใช้จ่ายในการจัดการศึกษาร้อยละ 100	โรงเรียนมีการจัดการเรียนการสอนที่ดีขึ้น	โรงเรียนอนุบาล

รายละเอียดโครงการพัฒนา  
แผนพัฒนาท้องถิ่น (พ.ศ. 2566 - 2570)  
เทศบาลตำบลเจดีย์แม่ครัว

- ก. ยุทธศาสตร์จังหวัดที่ 3 การเสริมสร้างสังคมให้มีคุณภาพ คงอัตลักษณ์ทางวัฒนธรรม  
ข. ยุทธศาสตร์การพัฒนาขององค์กรปกครองส่วนท้องถิ่นในเขตจังหวัดเชียงใหม่ ยุทธศาสตร์ที่ 5 การพัฒนาคุณภาพชีวิตของประชาชน  
5. ยุทธศาสตร์การพัฒนาคุณภาพชีวิตของประชาชน  
5.2 แผนงานการศึกษา

ที่	โครงการ	วัตถุประสงค์	เป้าหมาย (ผลผลิตของโครงการ)	งบประมาณ					ตัวชี้วัด (KPI)	ผลที่คาดว่าจะได้รับ	หน่วยงาน รับผิดชอบหลัก
				2566 (บาท)	2567 (บาท)	2568 (บาท)	2569 (บาท)	2570 (บาท)			
	2. โครงการอาหารกลางวัน โรงเรียนอนุบาลเทศบาลตำบล เจดีย์แม่ครัว 3. ค่าใช้จ่ายในการจัด การศึกษาตั้งแต่ระดับอนุบาล จนจบการศึกษาขั้นพื้นฐาน - ค่าจัดการเรียนการสอน (รายหัว) - ค่าหนังสือเรียน - ค่าอุปกรณ์การเรียน - ค่าเครื่องแบบนักเรียน - ค่ากิจกรรมพัฒนาผู้เรียน ฯลฯ										

**รายละเอียดโครงการพัฒนา**  
**แผนพัฒนาท้องถิ่น (พ.ศ. 2566 - 2570)**  
**เทศบาลตำบลเจดีย์แม่ครัว**

ก. ยุทธศาสตร์จังหวัดที่ 3 การเสริมสร้างสังคมให้มีคุณภาพ คงอัตลักษณ์ทางวัฒนธรรม

ข. ยุทธศาสตร์การพัฒนาขององค์กรปกครองส่วนท้องถิ่นในเขตจังหวัดเชียงใหม่ ยุทธศาสตร์ที่ 5 การพัฒนาคุณภาพชีวิตของประชาชน

5. ยุทธศาสตร์การพัฒนาคุณภาพชีวิตของประชาชน

5.2 แผนงานการศึกษา

ที่	โครงการ	วัตถุประสงค์	เป้าหมาย (ผลผลิตของโครงการ)	งบประมาณ					ตัวชี้วัด (KPI)	ผลที่คาดว่าจะได้รับ	หน่วยงาน รับผิดชอบหลัก
				2566 (บาท)	2567 (บาท)	2568 (บาท)	2569 (บาท)	2570 (บาท)			
16	โครงการพัฒนาผู้เรียนโดยใช้กระบวนการวิจัย โรงเรียนอนุบาลเทศบาลตำบลเจดีย์แม่ครัว	เพื่อพัฒนาผู้เรียนโดยใช้กระบวนการวิจัย วิจัยในชั้นเรียน, ศึกษารายกรณี โดยปรับปรุงแก้ไขพฤติกรรมเด็กให้เป็นไปในทางที่พึงประสงค์	เด็กที่มีปัญหาทางพฤติกรรมห้องละ 1 คน	5,000	5,000	5,000	5,000	5,000	เด็กร้อยละ 70 เปลี่ยนแปลงพฤติกรรมไปในทางที่พึงประสงค์	เด็กได้รับการเปลี่ยนแปลงแก้ไขพฤติกรรมให้เป็นไปในทางที่พึงประสงค์ นอกเหนือจากหลักสูตรสถานศึกษา	โรงเรียนอนุบาล
17	โครงการแหล่งเรียนรู้ภูมิปัญญาท้องถิ่น โรงเรียนอนุบาลเทศบาลตำบลเจดีย์แม่ครัว	เพื่อให้เด็กได้เรียนรู้ประสบการณ์ตรงจากแหล่งเรียนรู้ภูมิปัญญาท้องถิ่นในโรงเรียนอนุบาล	แหล่งเรียนรู้จำนวน 1 แห่ง	5,000	5,000	5,000	5,000	5,000	เด็กร้อยละ 80 เข้าร่วมโครงการ	เด็กได้เรียนรู้ประสบการณ์ตรงจากแหล่งเรียนรู้ในโรงเรียนอนุบาล	โรงเรียนอนุบาล
18	โครงการเยี่ยมบ้านเด็ก โรงเรียนอนุบาลเทศบาลตำบลเจดีย์แม่ครัว	-เพื่อให้ครู นักเรียนและผู้ปกครองมีสัมพันธ์ที่ดีต่อกัน -เพื่อสร้างสัมพันธภาพความเข้าใจอันดีระหว่างครู นักเรียน ผู้ปกครอง	นักเรียนโรงเรียนอนุบาล	10,000	10,000	10,000	10,000	10,000	เด็กนักเรียนร้อยละ 80 ได้รับการเยี่ยมบ้าน	ได้รับทราบพฤติกรรมของเด็กทั้งที่บ้านและโรงเรียน	โรงเรียนอนุบาล

**รายละเอียดโครงการพัฒนา  
แผนพัฒนาท้องถิ่น (พ.ศ. 2566 - 2570)  
เทศบาลตำบลเจดีย์แม่ครัว**

ก. ยุทธศาสตร์จังหวัดที่ 3 การเสริมสร้างสังคมให้มีคุณภาพ คงอัตลักษณ์ทางวัฒนธรรม

ข. ยุทธศาสตร์การพัฒนาขององค์กรปกครองส่วนท้องถิ่นในเขตจังหวัดเชียงใหม่ ยุทธศาสตร์ที่ 5 การพัฒนาคุณภาพชีวิตของประชาชน

5. ยุทธศาสตร์การพัฒนาคุณภาพชีวิตของประชาชน

5.2 แผนงานการศึกษา

ที่	โครงการ	วัตถุประสงค์	เป้าหมาย (ผลผลิตของโครงการ)	งบประมาณ					ตัวชี้วัด (KPI)	ผลที่คาดว่าจะได้รับ	หน่วยงาน รับผิดชอบหลัก
				2566 (บาท)	2567 (บาท)	2568 (บาท)	2569 (บาท)	2570 (บาท)			
19	โครงการดูแลช่วยเหลือนักเรียน โรงเรียนอนุบาลเทศบาลตำบล เจดีย์แม่ครัว	เพื่อให้ครู นักเรียน ผู้ปกครองมีสัมพันธ์ที่ดีต่อกัน สร้างสัมพันธ์ภาพความ เข้าใจอันดีต่อกัน	เยี่ยมบ้าน และให้การ ช่วยเหลือนักเรียนอย่าง เหมาะสม	10,000	10,000	10,000	10,000	10,000	เด็กนักเรียนที่มี ปัญหาได้รับการ ช่วยเหลือร้อยละ 60	การบริหารจัดการ โรงเรียนอนุบาล ครอบคลุมเป็น รายบุคคลได้อย่าง ทั่วถึง	โรงเรียน อนุบาล
20	โครงการเพิ่มประสิทธิภาพ การศึกษาและเสริมสร้าง สวัสดิการฯ โรงเรียนอนุบาล เทศบาลตำบลเจดีย์แม่ครัว	เพื่อเพิ่มประสิทธิภาพ การศึกษาและเสริมสร้าง สวัสดิการ	เด็กนักเรียนมีสวัสดิการ ที่ดี	40,000	40,000	40,000	40,000	40,000	เด็กนักเรียนร้อยละ 60 มีสวัสดิการที่ดี	เด็กนักเรียนมี สวัสดิการที่ดี	โรงเรียน อนุบาล
21	โครงการมหกรรมงานวิชาการ และสานสัมพันธ์วันครอบครัว โรงเรียนอนุบาลเทศบาลตำบล เจดีย์แม่ครัว	เพื่อจัดกิจกรรมมหกรรม วิชาการและเสริมสร้าง ความสัมพันธ์ของครอบครัว และจัดพิธีมอบ ประกาศนียบัตรให้แก่ นักเรียนที่จบการศึกษา	เด็ก ผู้ปกครอง ชุมชน	20,000	20,000	20,000	20,000	20,000	เด็กและผู้ปกครอง เข้าร่วมโครงการร้อย ละ 70	เด็ก ผู้ปกครอง ชุมชน มีส่วนร่วม ใน การจัดกิจกรรมและ เสริมสร้าง ความสัมพันธ์ของ ครอบครัว	โรงเรียน อนุบาล

**รายละเอียดโครงการพัฒนา  
แผนพัฒนาท้องถิ่น (พ.ศ. 2566 - 2570)  
เทศบาลตำบลเจดีย์แม่ครัว**

- ก. ยุทธศาสตร์จังหวัดที่ 3 การเสริมสร้างสังคมให้มีคุณภาพ คงอัตลักษณ์ทางวัฒนธรรม  
 ข. ยุทธศาสตร์การพัฒนาขององค์กรปกครองส่วนท้องถิ่นในเขตจังหวัดเชียงใหม่ ยุทธศาสตร์ที่ 5 การพัฒนาคุณภาพชีวิตของประชาชน  
 5. ยุทธศาสตร์การพัฒนาคุณภาพชีวิตของประชาชน  
 5.2 แผนงานการศึกษา

ที่	โครงการ	วัตถุประสงค์	เป้าหมาย (ผลผลิตของโครงการ)	งบประมาณ					ตัวชี้วัด (KPI)	ผลที่คาดว่าจะได้รับ	หน่วยงาน รับผิดชอบ หลัก
				2566 (บาท)	2567 (บาท)	2568 (บาท)	2569 (บาท)	2570 (บาท)			
22	โครงการพัฒนาสื่อการเรียนการสอน โดยการมีส่วนร่วมของครู ชุมชนและนักเรียน โรงเรียนอนุบาลเทศบาลตำบลเจดีย์แม่ครัว	-เพื่อให้ครูกระตือรือร้นต่อการพัฒนาการเรียนการสอน -เพื่อให้ครูผู้สอนมีสื่อการเรียนการสอนใช้ประกอบการเรียนการสอนอย่างเพียงพอ -จัดอบรมพัฒนาครูด้านการผลิตสื่ออุปกรณ์การเรียนที่ทันสมัย	จัดอบรมให้มีความรู้เข้าใจเกี่ยวกับการจัดทำสื่อการเรียนการสอน และจัดให้มีการประกวดสื่อการเรียนการสอนดีเด่น	35,000	35,000	35,000	35,000	35,000	ครู ชุมชน และนักเรียนมีส่วนร่วมในการพัฒนาสื่อการเรียนร้อยละ 70	สื่อการเรียนการสอนได้รับการพัฒนาโดย การมีส่วนร่วม	โรงเรียนอนุบาล

**รายละเอียดโครงการพัฒนา  
แผนพัฒนาท้องถิ่น (พ.ศ. 2566 - 2570)  
เทศบาลตำบลเจดีย์แม่ครัว**

- ก. ยุทธศาสตร์จังหวัดที่ 3 การเสริมสร้างสังคมให้มีคุณภาพ คงอัตลักษณ์ทางวัฒนธรรม  
 ข. ยุทธศาสตร์การพัฒนาขององค์กรปกครองส่วนท้องถิ่นในเขตจังหวัดเชียงใหม่ ยุทธศาสตร์ที่ 5 การพัฒนาคุณภาพชีวิตของประชาชน  
 5. ยุทธศาสตร์การพัฒนาคุณภาพชีวิตของประชาชน  
 5.2 แผนงานการศึกษา

ที่	โครงการ	วัตถุประสงค์	เป้าหมาย (ผลผลิตของโครงการ)	งบประมาณ					ตัวชี้วัด (KPI)	ผลที่คาดว่าจะได้รับ	หน่วยงาน รับผิดชอบหลัก
				2566 (บาท)	2567 (บาท)	2568 (บาท)	2569 (บาท)	2570 (บาท)			
23	โครงการร่วมงานการจัดการศึกษาท้องถิ่นและจัดนิทรรศการ โรงเรียนอนุบาลเทศบาลตำบลเจดีย์แม่ครัว	เพื่อเผยแพร่แลกเปลี่ยนความรู้ระหว่างสถานศึกษาขององค์กรปกครองส่วนท้องถิ่น	ครูและบุคลากรที่เกี่ยวข้อง	20,000	20,000	20,000	20,000	20,000	ครูและบุคลากรที่เกี่ยวข้องได้เข้าร่วมโครงการร้อยละ 60	ครูได้เรียนรู้สื่อนวัตกรรมใหม่ ๆ และเผยแพร่แลกเปลี่ยนความรู้ระหว่างสถานศึกษาของ อปท. เพื่อนำมาปรับปรุงระบบการเรียนการสอนเพื่อส่งเสริมพัฒนาการให้แก่นักเรียน	โรงเรียนอนุบาล
24	โครงการโรงเรียนอนุบาลปลอดโรค	เพื่อป้องกันการระบาดของโรคติดต่อภายในโรงเรียนอนุบาล	เด็กนักเรียน รร.อนุบาล	20,000	20,000	20,000	20,000	20,000	เด็กนักเรียนร้อยละ 50 เกิดโรคระบาดน้อยลง	เด็กนักเรียนมีสุขภาพที่แข็งแรงและมีภูมิคุ้มกันในการเกิดโรค	โรงเรียนอนุบาล

**รายละเอียดโครงการพัฒนา  
แผนพัฒนาท้องถิ่น (พ.ศ. 2566 - 2570)  
เทศบาลตำบลเจดีย์แม่ครัว**

- ก. ยุทธศาสตร์จังหวัดที่ 3 การเสริมสร้างสังคมให้มีคุณภาพ คงอัตลักษณ์ทางวัฒนธรรม  
ข. ยุทธศาสตร์การพัฒนาขององค์กรปกครองส่วนท้องถิ่นในเขตจังหวัดเชียงใหม่ ยุทธศาสตร์ที่ 5 การพัฒนาคุณภาพชีวิตของประชาชน  
5. ยุทธศาสตร์การพัฒนาคุณภาพชีวิตของประชาชน  
5.2 แผนงานการศึกษา

ที่	โครงการ	วัตถุประสงค์	เป้าหมาย (ผลผลิตของโครงการ)	งบประมาณ					ตัวชี้วัด (KPI)	ผลที่คาดว่าจะได้รับ	หน่วยงาน รับผิดชอบหลัก
				2566 (บาท)	2567 (บาท)	2568 (บาท)	2569 (บาท)	2570 (บาท)			
25	โครงการประเมินคุณภาพการจัดการศึกษาและการประกันคุณภาพการศึกษา โรงเรียนอนุบาลเทศบาลตำบลเจดีย์แม่ครัว	-เพื่อให้คุณภาพการเรียนการสอนอยู่ในเกณฑ์มาตรฐาน -เพื่อทราบถึงสภาพและระดับการศึกษาของโรงเรียนที่ได้รับการประเมินตามเกณฑ์มาตรฐาน -เพื่อยกระดับคุณภาพการศึกษาโรงเรียนให้เป็นไปตามเกณฑ์มาตรฐาน	กำหนดกิจกรรมการตรวจสอบประเมินคุณภาพการจัดการศึกษาของโรงเรียนอนุบาลเทศบาลตำบลเจดีย์แม่ครัว	10,000	10,000	10,000	10,000	10,000	คุณภาพการศึกษาของนักเรียนอยู่ในเกณฑ์มาตรฐาน และสามารถนำผล การประเมิน วิเคราะห์แนว ทางแก้ไขปัญหาทางการศึกษา	-คุณภาพการศึกษาของนักเรียนอยู่ในเกณฑ์มาตรฐานที่น่าพอใจ และรับทราบถึงสภาพปัญหาและข้อมูลที่ได้ไป วิเคราะห์แนว ทางแก้ไขปัญหา -โรงเรียนผ่านการประเมินเกณฑ์การประเมินมาตรฐาน การประกันคุณภาพ การศึกษาภายใน และภายนอก สถานศึกษา	โรงเรียนอนุบาล



**รายละเอียดโครงการพัฒนา**  
**แผนพัฒนาท้องถิ่น (พ.ศ. 2566 - 2570)**  
**เทศบาลตำบลเจดีย์แม่ครัว**

ก. ยุทธศาสตร์จังหวัดที่ 3 การเสริมสร้างสังคมให้มีคุณภาพ คงอัตลักษณ์ทางวัฒนธรรม

ข. ยุทธศาสตร์การพัฒนาขององค์กรปกครองส่วนท้องถิ่นในเขตจังหวัดเชียงใหม่ ยุทธศาสตร์ที่ 5 การพัฒนาคุณภาพชีวิตของประชาชน

5. ยุทธศาสตร์การพัฒนาคุณภาพชีวิตของประชาชน

5.2 แผนงานการศึกษา

ที่	โครงการ	วัตถุประสงค์	เป้าหมาย (ผลผลิตของโครงการ)	งบประมาณ					ตัวชี้วัด (KPI)	ผลที่คาดว่าจะได้รับ	หน่วยงาน รับผิดชอบหลัก
				2566 (บาท)	2567 (บาท)	2568 (บาท)	2569 (บาท)	2570 (บาท)			
26	โครงการชุมชนสัมพันธ์ โรงเรียนอนุบาลเทศบาลตำบล เจดีย์แม่ครัว	-เพื่อสร้างความร่วมมือความ เข้าใจระหว่างโรงเรียนและ ชุมชนในอันที่จะพัฒนา คุณภาพการศึกษา -เพื่อให้ชุมชน ผู้ปกครอง เข้ามามีส่วนร่วมในการ พัฒนาโรงเรียน แลกเปลี่ยน ข้อมูลข่าวสารและสื่อสาร ระหว่างโรงเรียน ผู้ปกครอง และชุมชน	-จัดทำเอกสารเผยแพร่ ข่าวสารของโรงเรียน ภาคเรียนละ 1 ครั้ง -จัดประชุมผู้ปกครอง นักเรียนอย่างน้อยภาค เรียนละ 1 ครั้ง	5,000	5,000	5,000	5,000	5,000	-จัดทำเอกสาร เผยแพร่ข่าวสารของ โรงเรียน ภาคเรียน ละ 1 ครั้ง -จัดประชุม ผู้ปกครองนักเรียน อย่างน้อยภาคเรียน ละ 1 ครั้ง	-สร้างความร่วมมือ ความเข้าใจระหว่าง โรงเรียนและชุมชน ในอันที่จะพัฒนา คุณภาพการศึกษา	โรงเรียน อนุบาล
27	โครงการอบรมฟันสวยยิ้มสดใส โรงเรียนอนุบาลเทศบาลตำบล เจดีย์แม่ครัว	เพื่อส่งเสริมให้เห็น ความสำคัญของการมี สุขภาพปากและฟันที่ดีใน เด็ก	เด็กและผู้ปกครอง	20,000	20,000	20,000	20,000	20,000	เด็กร้อยละ 60 ฟัน ไม่ผุ	เด็กมีสุขภาพฟันดี และลดการบริโภค ขนมกรุบกรอบเพื่อ โภชนาการที่ดีของ เด็ก	โรงเรียน อนุบาล

**รายละเอียดโครงการพัฒนา**  
**แผนพัฒนาท้องถิ่น (พ.ศ. 2566 - 2570)**  
**เทศบาลตำบลเจดีย์แม่ครัว**

ก. ยุทธศาสตร์จังหวัดที่ 3 การเสริมสร้างสังคมให้มีคุณภาพ คงอัตลักษณ์ทางวัฒนธรรม

ข. ยุทธศาสตร์การพัฒนาขององค์กรปกครองส่วนท้องถิ่นในเขตจังหวัดเชียงใหม่ ยุทธศาสตร์ที่ 5 การพัฒนาคุณภาพชีวิตของประชาชน

5. ยุทธศาสตร์การพัฒนาคุณภาพชีวิตของประชาชน

5.2 แผนงานการศึกษา

ที่	โครงการ	วัตถุประสงค์	เป้าหมาย (ผลผลิตของโครงการ)	งบประมาณ					ตัวชี้วัด (KPI)	ผลที่คาดว่าจะได้รับ	หน่วยงาน รับผิดชอบหลัก
				2566 (บาท)	2567 (บาท)	2568 (บาท)	2569 (บาท)	2570 (บาท)			
28	โครงการอบรมให้ความรู้แก่คณะกรรมการศูนย์พัฒนาเด็กเล็ก	เพื่อให้คณะกรรมการศูนย์พัฒนา ได้มีโอกาสรับความรู้และปรึกษา ทารือกัน ในการส่งเสริมพัฒนา การศึกษาของศูนย์พัฒนา เด็กเล็กให้ได้มาตรฐานตามที่ กรมส่งเสริมการปกครอง ท้องถิ่นกำหนด	คณะกรรมการศูนย์ พัฒนาเด็กเล็ก	20,000	20,000	20,000	20,000	20,000	คณะกรรมการศูนย์ พัฒนาเด็กเล็กเข้าร่วมโครงการร้อยละ 70	คณะกรรมการศูนย์ พัฒนาเด็กเล็กได้มี บทบาทในการ กำหนดแนวทางการ ส่งเสริม ศูนย์พัฒนาเด็กเล็ก ตามนโยบายและ แผนพัฒนาของ อปท.	ศูนย์พัฒนา เด็กเล็ก
29	โครงการจัดทำแผนพัฒนา การศึกษา ศูนย์พัฒนาเด็กเล็ก เทศบาลตำบลเจดีย์แม่ครัว	เพื่อทบทวนการจัดทำ แผนพัฒนาการศึกษาของ ศูนย์พัฒนาเด็กเล็ก เพื่อ กำหนดทิศทางการพัฒนา การศึกษาของศูนย์พัฒนา เด็กเล็ก	ทบทวนการจัดทำ แผนพัฒนาการศึกษา ของศูนย์พัฒนาเด็กเล็ก และจัดทำแผนพัฒนา การศึกษาของศูนย์ พัฒนาเด็กเล็ก	5,000	5,000	5,000	5,000	5,000	-ประชุมทบทวนการ จัดทำแผนพัฒนา การศึกษา ปีละ 1 ครั้ง -มีแผนพัฒนา การศึกษาที่ถูกต้อง ร้อยละ 100	ศูนย์พัฒนาเด็กเล็กมี แผนพัฒนาคุณภาพ การศึกษาที่มีประ สทธิ ภาพและ ประสิทธิภาพตาม วิสัยทัศน์และพันธ กิจที่กำหนด	ศูนย์พัฒนา เด็กเล็ก

**รายละเอียดโครงการพัฒนา  
แผนพัฒนาท้องถิ่น (พ.ศ. 2566 - 2570)  
เทศบาลตำบลเจดีย์แม่ครัว**

ก. ยุทธศาสตร์จังหวัดที่ 3 การเสริมสร้างสังคมให้มีคุณภาพ คงอัตลักษณ์ทางวัฒนธรรม

ข. ยุทธศาสตร์การพัฒนาขององค์กรปกครองส่วนท้องถิ่นในเขตจังหวัดเชียงใหม่ ยุทธศาสตร์ที่ 5 การพัฒนาคุณภาพชีวิตของประชาชน

5. ยุทธศาสตร์การพัฒนาคุณภาพชีวิตของประชาชน

5.2 แผนงานการศึกษา

ที่	โครงการ	วัตถุประสงค์	เป้าหมาย (ผลผลิตของโครงการ)	งบประมาณ					ตัวชี้วัด (KPI)	ผลที่คาดว่าจะได้รับ	หน่วยงาน รับผิดชอบหลัก
				2566 (บาท)	2567 (บาท)	2568 (บาท)	2569 (บาท)	2570 (บาท)			
30	โครงการสนับสนุนค่าใช้จ่าย การบริหารสถานศึกษา สำหรับ ศูนย์พัฒนาเด็กเล็กเทศบาล ตำบลเจดีย์แม่ครัว -โครงการกิจกรรมพัฒนาผู้เรียน -โครงการอาหารกลางวัน -โครงการอบรมเพื่อพัฒนา หลักสูตรสถานศึกษา -ค่าใช้จ่ายในการจัดการศึกษา สำหรับศูนย์พัฒนาเด็กเล็ก (ศพด.) ได้แก่ ค่าหนังสือเรียน ค่าอุปกรณ์การเรียน/ ค่า เครื่องแบบนักเรียน/ ค่ากิจกรรม พัฒนาคุณภาพผู้เรียน/ ค่า จัดการเรียนการสอน (รายหัว) ฯลฯ	เพื่อเป็นค่าใช้จ่ายในการจัด การศึกษาของศูนย์พัฒนา เด็กเล็กเทศบาลตำบลเจดีย์ แม่ครัว	เด็กนักเรียนในศูนย์ พัฒนา เด็กเล็กเทศบาล ตำบลเจดีย์แม่ครัว	500,000	500,000	500,000	500,000	500,000	นักเรียนร้อยละ 100 ได้รับการสนับสนุน ค่าใช้จ่ายในการจัด การศึกษาร้อยละ 100	ศูนย์พัฒนาเด็กเล็ก เทศบาลตำบลเจดีย์ แม่ครัวมีการจัดการ เรียนการสอนที่ดีขึ้น	ศูนย์พัฒนา เด็กเล็ก

รายละเอียดโครงการพัฒนา  
แผนพัฒนาท้องถิ่น (พ.ศ. 2566 - 2570)  
เทศบาลตำบลเจดีย์แม่ครัว

- ก. ยุทธศาสตร์จังหวัดที่ 3 การเสริมสร้างสังคมให้มีคุณภาพ คงอัตลักษณ์ทางวัฒนธรรม  
ข. ยุทธศาสตร์การพัฒนาขององค์กรปกครองส่วนท้องถิ่นในเขตจังหวัดเชียงใหม่ ยุทธศาสตร์ที่ 5 การพัฒนาคุณภาพชีวิตของประชาชน  
5. ยุทธศาสตร์การพัฒนาคุณภาพชีวิตของประชาชน  
5.2 แผนงานการศึกษา

ที่	โครงการ	วัตถุประสงค์	เป้าหมาย (ผลผลิตของโครงการ)	งบประมาณ					ตัวชี้วัด (KPI)	ผลที่คาดว่าจะได้รับ	หน่วยงาน รับผิดชอบหลัก
				2566 (บาท)	2567 (บาท)	2568 (บาท)	2569 (บาท)	2570 (บาท)			
31	โครงการอบรมให้ความรู้แก่ผู้ปกครองในการดูแลเด็ก ศูนย์พัฒนาเด็กเล็กเทศบาลตำบลเจดีย์แม่ครัว	เพื่อให้พ่อแม่ ผู้ปกครองได้รับความรู้ และสามารถอบรมเลี้ยงดูเด็กได้อย่างถูกต้องเหมาะสมควบคู่กับการดูแลของครูในโรงเรียน ทำให้มีสุขภาพและ พัฒนาการตามวัยเต็มตามศักยภาพ	ครู และผู้ปกครอง ร้อยละ 80	10,000	10,000	10,000	10,000	10,000	ครู และ ผู้ปกครอง เข้าร่วมโครงการร้อยละ 70	-ครูและ ผู้ปกครอง ได้รับความรู้ และสามารถอบรมเลี้ยงดูเด็กเล็กได้อย่างถูกต้องเหมาะสมควบคู่กับการดูแลของครูในโรงเรียน -เด็กเล็กทุกคนได้รับการดูแลสุขภาพและมี พัฒนาการตามวัยเต็มตามศักยภาพ	ศูนย์พัฒนาเด็กเล็ก

**รายละเอียดโครงการพัฒนา  
แผนพัฒนาท้องถิ่น (พ.ศ. 2566 - 2570)  
เทศบาลตำบลเจดีย์แม่ครัว**

- ก. ยุทธศาสตร์จังหวัดที่ 3 การเสริมสร้างสังคมให้มีคุณภาพ คงอัตลักษณ์ทางวัฒนธรรม  
ข. ยุทธศาสตร์การพัฒนาขององค์กรปกครองส่วนท้องถิ่นในเขตจังหวัดเชียงใหม่ ยุทธศาสตร์ที่ 5 การพัฒนาคุณภาพชีวิตของประชาชน  
5. ยุทธศาสตร์การพัฒนาคุณภาพชีวิตของประชาชน  
5.2 แผนงานการศึกษา

ที่	โครงการ	วัตถุประสงค์	เป้าหมาย (ผลผลิตของโครงการ)	งบประมาณ					ตัวชี้วัด (KPI)	ผลที่คาดว่าจะได้รับ	หน่วยงาน รับผิดชอบ หลัก
				2566 (บาท)	2567 (บาท)	2568 (บาท)	2569 (บาท)	2570 (บาท)			
32	โครงการพัฒนาครูผู้ดูแลเด็ก ศูนย์พัฒนาเด็กเล็กเทศบาล ตำบลเจดีย์แม่ครัว	เพื่อพัฒนาบุคลากรให้มี ความรู้ความเชี่ยวชาญใน วิชาชีพ พัฒนา ประสิทธิภาพการปฏิบัติงาน และแลกเปลี่ยนความคิดเห็น ซึ่งกันและกัน	ดำเนินการจัดทำอบรม ให้ความรู้ให้แก่ครูและ ส่งเสริมให้ครูได้เข้ารับ การอบรม เพื่อเพิ่ม ประสิทธิภาพ	50,000	50,000	50,000	50,000	50,000	ครูผู้ดูแลเด็กเข้าร่วม โครงการร้อยละ 80	บุคลากรมีความรู้ และประสบการณ์ใน การปฏิบัติงาน เพิ่มขึ้น	ศูนย์พัฒนา เด็กเล็ก
33	โครงการกิจกรรม 5 ส. ศูนย์ พัฒนาเด็กเล็กเทศบาลตำบล เจดีย์แม่ครัว	1.เพื่อให้อาคารเรียน มีความ สะอาด สดวก และ ปลอดภัย 2.เพื่อให้ครูผู้ดูแลเด็กได้ฝึก ปฏิบัติกิจกรรม 5 ส.	ครูผู้ดูแลเด็กได้เข้าร่วม กิจกรรม 5 ส. เพื่อ พัฒนาการจัดการเรียน การสอน	5,000	5,000	5,000	5,000	5,000	ครูผู้ดูแลเด็กเข้าร่วม โครงการร้อยละ 80	อาคารเรียน มีความ สะอาด สดวก และ ปลอดภัย	ศูนย์พัฒนา เด็กเล็ก

รายละเอียดโครงการพัฒนา  
แผนพัฒนาท้องถิ่น (พ.ศ. 2566 - 2570)  
เทศบาลตำบลเจดีย์แม่ครัว

- ก. ยุทธศาสตร์จังหวัดที่ 3 การเสริมสร้างสังคมให้มีคุณภาพ คงอัตลักษณ์ทางวัฒนธรรม  
ข. ยุทธศาสตร์การพัฒนาขององค์กรปกครองส่วนท้องถิ่นในเขตจังหวัดเชียงใหม่ ยุทธศาสตร์ที่ 5 การพัฒนาคุณภาพชีวิตของประชาชน  
5. ยุทธศาสตร์การพัฒนาคุณภาพชีวิตของประชาชน  
5.2 แผนงานการศึกษา

ที่	โครงการ	วัตถุประสงค์	เป้าหมาย (ผลผลิตของโครงการ)	งบประมาณ					ตัวชี้วัด (KPI)	ผลที่คาดว่าจะได้รับ	หน่วยงาน รับผิดชอบ หลัก
				2566 (บาท)	2567 (บาท)	2568 (บาท)	2569 (บาท)	2570 (บาท)			
34	โครงการอบรมเพื่อพัฒนาหลักสูตรสถานศึกษา ศูนย์พัฒนาเด็กเล็กเทศบาลตำบลเจดีย์แม่ครัว	เพื่อให้ศูนย์พัฒนาเด็กเล็กได้หลักสูตรสถานศึกษาที่สอดคล้องกับปรัชญาหลักการ และเป้าหมายการศึกษา	คณะกรรมการบริหารศูนย์พัฒนาเด็กเล็กและครูผู้ดูแลเด็ก	5,000	5,000	5,000	5,000	5,000	ครูผู้ดูแลเด็กเข้าร่วมโครงการร้อยละ 80	ศูนย์พัฒนาเด็กเล็กได้หลักสูตรสถานศึกษาที่สอดคล้องกับปรัชญา หลักการ และเป้าหมายการศึกษาเหมาะสมกับเด็กและท้องถิ่น	ศูนย์พัฒนาเด็กเล็ก

**รายละเอียดโครงการพัฒนา  
แผนพัฒนาท้องถิ่น (พ.ศ. 2566 - 2570)  
เทศบาลตำบลเจดีย์แม่ครัว**

ก. ยุทธศาสตร์จังหวัดที่ 3 การเสริมสร้างสังคมให้มีคุณภาพ คงอัตลักษณ์ทางวัฒนธรรม

ข. ยุทธศาสตร์การพัฒนาขององค์กรปกครองส่วนท้องถิ่นในเขตจังหวัดเชียงใหม่ ยุทธศาสตร์ที่ 5 การพัฒนาคุณภาพชีวิตของประชาชน

5. ยุทธศาสตร์การพัฒนาคุณภาพชีวิตของประชาชน

5.2 แผนงานการศึกษา

ที่	โครงการ	วัตถุประสงค์	เป้าหมาย (ผลผลิตของโครงการ)	งบประมาณ					ตัวชี้วัด (KPI)	ผลที่คาดว่าจะได้รับ	หน่วยงาน รับผิดชอบ หลัก
				2566 (บาท)	2567 (บาท)	2568 (บาท)	2569 (บาท)	2570 (บาท)			
35	โครงการพัฒนาผู้เรียนโดยใช้กระบวนการวิจัย ศูนย์พัฒนาเด็กเล็กเทศบาลตำบลเจดีย์แม่ครัว	เพื่อพัฒนาผู้เรียนโดยใช้กระบวนการวิจัย -วิจัยในชั้นเรียน -ศึกษารายกรณี โดยปรับปรุงแก้ไขพฤติกรรมเด็กให้เป็นไปในทางที่พึงประสงค์	1.เด็กศูนย์พัฒนาเด็กเล็ก 2. เด็กที่มีปัญหาทางพฤติกรรม	5,000	5,000	5,000	5,000	5,000	เด็กร้อยละ 70 เปลี่ยนแปลงพฤติกรรมไปในทางที่พึงประสงค์	เด็กได้รับการเปลี่ยนแปลงแก้ไขพฤติกรรมให้เป็นไปในทางที่พึงประสงค์ นอกเหนือจากหลักสูตรสถานศึกษา	ศูนย์พัฒนาเด็กเล็ก
36	โครงการแหล่งเรียนรู้ภูมิปัญญาท้องถิ่น ศูนย์พัฒนาเด็กเล็กเทศบาลตำบลเจดีย์แม่ครัว	เพื่อให้เด็กได้เรียนรู้ประสบการณ์ตรงจากแหล่งเรียนรู้ภูมิปัญญาท้องถิ่นในศูนย์พัฒนาเด็กเล็ก	แหล่งเรียนรู้ภูมิปัญญาท้องถิ่นจำนวน 1 แห่ง	10,000	10,000	10,000	10,000	10,000	เด็กร้อยละ 80 เข้าร่วมโครงการ	เด็กได้เรียนรู้ประสบการณ์ตรงจากแหล่งเรียนรู้ในศูนย์พัฒนาเด็กเล็ก	ศูนย์พัฒนาเด็กเล็ก
37	โครงการกิจกรรมพัฒนาผู้เรียน ศูนย์พัฒนาเด็กเล็กเทศบาลตำบลเจดีย์แม่ครัว	เพื่อให้เด็กได้ มีกิจกรรมในการส่งเสริมพัฒนาการเรียนรู้	เด็กในศูนย์พัฒนาเด็กเล็กเทศบาลตำบลเจดีย์แม่ครัว	30,000	30,000	30,000	30,000	30,000	เด็กร้อยละ 80 เข้าร่วมโครงการ	เด็กได้มีกิจกรรมส่งเสริมพัฒนาการเรียนรู้	ศูนย์พัฒนาเด็กเล็ก

**รายละเอียดโครงการพัฒนา  
แผนพัฒนาท้องถิ่น (พ.ศ. 2566 - 2570)  
เทศบาลตำบลเจดีย์แม่ครัว**

ก. ยุทธศาสตร์จังหวัดที่ 3 การเสริมสร้างสังคมให้มีคุณภาพ คงอัตลักษณ์ทางวัฒนธรรม

ข. ยุทธศาสตร์การพัฒนาขององค์กรปกครองส่วนท้องถิ่นในเขตจังหวัดเชียงใหม่ ยุทธศาสตร์ที่ 5 การพัฒนาคุณภาพชีวิตของประชาชน

5. ยุทธศาสตร์การพัฒนาคุณภาพชีวิตของประชาชน

5.2 แผนงานการศึกษา

ที่	โครงการ	วัตถุประสงค์	เป้าหมาย (ผลผลิตของโครงการ)	งบประมาณ					ตัวชี้วัด (KPI)	ผลที่คาดว่าจะได้รับ	หน่วยงาน รับผิดชอบ หลัก
				2566 (บาท)	2567 (บาท)	2568 (บาท)	2569 (บาท)	2570 (บาท)			
38	โครงการเยี่ยมบ้านเด็ก ศูนย์พัฒนาเด็กเล็กเทศบาลตำบลเจดีย์แม่ครัว	เพื่อสร้างความสัมพันธ์อันดีระหว่างบ้านกับศพด.	เด็กในศูนย์พัฒนาเด็กเล็กเทศบาลตำบลเจดีย์แม่ครัว	10,000	10,000	10,000	10,000	10,000	เด็กนักเรียนร้อยละ 80 ได้รับการเยี่ยมบ้าน	ได้รับทราบพฤติกรรมของเด็กทั้งทางบ้านและศพด.	ศูนย์พัฒนาเด็กเล็ก
39	โครงการดูแลช่วยเหลือนักเรียน ศูนย์พัฒนาเด็กเล็กเทศบาลตำบลเจดีย์แม่ครัว	เพื่อให้ครู นักเรียน ผู้ปกครองมีสัมพันธ์ที่ดีต่อกัน สร้างความสัมพันธ์ภาพความเข้าใจอันดีต่อกัน	เยี่ยมบ้านและให้การช่วยเหลือนักเรียนอย่างเหมาะสม	10,000	10,000	10,000	10,000	10,000	ครู นักเรียน ผู้ปกครองมีความสัมพันธ์ที่ดีต่อกัน	การบริหารจัดการศูนย์พัฒนาเด็กเล็กครอบคลุมเป็นรายบุคคลได้อย่างทั่วถึง	ศูนย์พัฒนาเด็กเล็ก
40	โครงการเพิ่มประสิทธิภาพการศึกษาและเสริมสร้างสวัสดิการฯ ศูนย์พัฒนาเด็กเล็กเทศบาลตำบลเจดีย์แม่ครัว	เพื่อเพิ่มประสิทธิภาพการศึกษาและเสริมสร้างสวัสดิการ	เด็กมีสวัสดิการที่ดี	40,000	40,000	40,000	40,000	40,000	เด็กร้อยละ 70 มีสวัสดิการที่ดี	เด็กนักเรียนมีสวัสดิการที่ดี	ศูนย์พัฒนาเด็กเล็ก



**รายละเอียดโครงการพัฒนา**  
**แผนพัฒนาท้องถิ่น (พ.ศ. 2566 - 2570)**  
**เทศบาลตำบลเจดีย์แม่ครัว**

ก. ยุทธศาสตร์จังหวัดที่ 3 การเสริมสร้างสังคมให้มีคุณภาพ คงอัตลักษณ์ทางวัฒนธรรม

ข. ยุทธศาสตร์การพัฒนาขององค์กรปกครองส่วนท้องถิ่นในเขตจังหวัดเชียงใหม่ ยุทธศาสตร์ที่ 5 การพัฒนาคุณภาพชีวิตของประชาชน

5. ยุทธศาสตร์การพัฒนาคุณภาพชีวิตของประชาชน

5.2 แผนงานการศึกษา

ที่	โครงการ	วัตถุประสงค์	เป้าหมาย (ผลผลิตของโครงการ)	งบประมาณ					ตัวชี้วัด (KPI)	ผลที่คาดว่าจะได้รับ	หน่วยงาน รับผิดชอบหลัก
				2566 (บาท)	2567 (บาท)	2568 (บาท)	2569 (บาท)	2570 (บาท)			
41	โครงการร่วมงานมหกรรม การศึกษาและการจัดนิทรรศการ การศึกษาขององค์กรปกครอง ส่วนท้องถิ่น ศูนย์พัฒนาเด็กเล็ก เทศบาลตำบลเจดีย์แม่ครัว	เพื่อเผยแพร่แลกเปลี่ยน ความรู้ระหว่างศูนย์พัฒนา เด็กเล็กขององค์กรปกครอง ส่วนท้องถิ่น	ครูผู้ดูแลเด็กและ บุคลากรที่เกี่ยวข้อง	20,000	20,000	20,000	20,000	20,000	ครูผู้ดูแลเด็กและ บุคลากรที่เกี่ยวข้อง เข้าร่วมงานมหกรรม ศูนย์พัฒนาเด็กเล็ก อปท.	ครูผู้ดูแลเด็กได้ เรียนรู้สื่อนวัตกรรม ใหม่ ๆ และเผยแพร่ แลกเปลี่ยนความรู้ ระหว่างศูนย์พัฒนา เด็กเล็กขององค์กร ปกครองส่วนท้องถิ่น	ศูนย์พัฒนา เด็กเล็ก
42	โครงการปรับปรุงและพัฒนา แหล่งเรียนรู้ ศูนย์พัฒนาเด็ก เล็กเทศบาลตำบลเจดีย์แม่ครัว	เพื่อปรับปรุงแหล่งเรียนรู้ให้ อยู่ในสภาพที่ใช้งานได้ มี ความเหมาะสมและ ปลอดภัยสำหรับเด็ก	เด็ก ครูผู้ดูแลเด็ก ประชาชนในชุมชน	10,000	10,000	10,000	10,000	10,000	มีแหล่งเรียนรู้ จำนวน 1 แห่ง	แหล่งเรียนรู้ได้รับ การปรับปรุงอย่าง สม่ำเสมอ ส่งเสริม ให้เด็กมีพัฒนาการที่ ดียิ่งขึ้น	ศูนย์พัฒนา เด็กเล็ก
43	โครงการอบรมฟันสวยยิ้มสดใส ศูนย์พัฒนาเด็กเล็กเทศบาล ตำบลเจดีย์แม่ครัว	เพื่อส่งเสริมให้เห็น ความสำคัญของการมี สุขภาพปากและฟันที่ดีใน เด็ก	เด็กและผู้ปกครองมีส่วน ร่วมไม่น้อยกว่า ร้อยละ 80	10,000	10,000	10,000	10,000	10,000	เด็กร้อยละ 60 ฟัน ไม่ผุ	เด็กมีสุขภาพฟันดีและ ลดการบริโภคขนม กรุบกรอบเพื่อ โภชนาการที่ดีของเด็ก	ศูนย์พัฒนา เด็กเล็ก

รายละเอียดโครงการพัฒนา  
แผนพัฒนาท้องถิ่น (พ.ศ. 2566 - 2570)  
เทศบาลตำบลเจดีย์แม่ครัว

- ก. ยุทธศาสตร์จังหวัดที่ 3 การเสริมสร้างสังคมให้มีคุณภาพ คงอัตลักษณ์ทางวัฒนธรรม  
ข. ยุทธศาสตร์การพัฒนาขององค์กรปกครองส่วนท้องถิ่นในเขตจังหวัดเชียงใหม่ ยุทธศาสตร์ที่ 5 การพัฒนาคุณภาพชีวิตของประชาชน  
5. ยุทธศาสตร์การพัฒนาคุณภาพชีวิตของประชาชน  
5.2 แผนงานการศึกษา

ที่	โครงการ	วัตถุประสงค์	เป้าหมาย (ผลผลิตของโครงการ)	งบประมาณ					ตัวชี้วัด (KPI)	ผลที่คาดว่าจะได้รับ	หน่วยงาน รับผิดชอบหลัก
				2566 (บาท)	2567 (บาท)	2568 (บาท)	2569 (บาท)	2570 (บาท)			
44	โครงการศูนย์พัฒนาเด็กเล็ก ปลอดโรค ศูนย์พัฒนาเด็กเล็ก เทศบาลตำบลเจดีย์แม่ครัว	เพื่อป้องกันการระบาดของ โรคติดต่อภายในศูนย์พัฒนา เด็กเล็ก	เด็กในศูนย์พัฒนาเด็ก เล็กเทศบาลตำบลเจดีย์ แม่ครัว	10,000	10,000	10,000	10,000	10,000	เด็กร้อยละ50 เกิด โรคระบาดน้อยลง	เด็กนักเรียนมี สุขภาพที่แข็งแรง และมีภูมิคุ้มกันใน การเกิดโรค	ศูนย์พัฒนา เด็กเล็ก

**รายละเอียดโครงการพัฒนา**  
**แผนพัฒนาท้องถิ่น (พ.ศ. 2566 - 2570)**  
**เทศบาลตำบลเจดีย์แม่ครัว**

- ก. ยุทธศาสตร์จังหวัดที่ 3 การเสริมสร้างสังคมให้มีคุณภาพ คงอัตลักษณ์ทางวัฒนธรรม
- ข. ยุทธศาสตร์การพัฒนาขององค์กรปกครองส่วนท้องถิ่นในเขตจังหวัดเชียงใหม่ ยุทธศาสตร์ที่ 5 การพัฒนาคุณภาพชีวิตของประชาชน
5. ยุทธศาสตร์การพัฒนาคุณภาพชีวิตของประชาชน
- 5.2 แผนงานการศึกษา

ที่	โครงการ	วัตถุประสงค์	เป้าหมาย (ผลผลิตของโครงการ)	งบประมาณ					ตัวชี้วัด (KPI)	ผลที่คาดว่าจะได้รับ	หน่วยงาน รับผิดชอบหลัก
				2566 (บาท)	2567 (บาท)	2568 (บาท)	2569 (บาท)	2570 (บาท)			
45	โครงการชุมชนสัมพันธ์ ศูนย์พัฒนาเด็กเล็กเทศบาลตำบลเจดีย์แม่ครัว	-เพื่อสร้างความร่วมมือความเข้าใจระหว่างศูนย์พัฒนาเด็กเล็กและชุมชนในอันที่จะพัฒนาคุณภาพการศึกษา -เพื่อให้ชุมชน ผู้ปกครอง เข้ามามีส่วนร่วมในการพัฒนาศูนย์พัฒนาเด็กเล็ก แลกเปลี่ยนข้อมูลข่าวสาร และสื่อสารระหว่างศูนย์พัฒนาเด็กเล็ก ผู้ปกครอง และชุมชน	-จัดทำเอกสารเผยแพร่ข่าวสารของศูนย์พัฒนาเด็กเล็ก ภาคเรียนละ 1 ครั้ง -จัดประชุมผู้ปกครองนักเรียนอย่างน้อยภาคเรียนละ 1 ครั้ง	5,000	5,000	5,000	5,000	5,000	-จัดทำเอกสารเผยแพร่ข่าวสารของศูนย์พัฒนาเด็กเล็ก ภาคเรียนละ 1 ครั้ง -จัดประชุมผู้ปกครองนักเรียนอย่างน้อยภาคเรียนละ 1 ครั้ง	-สร้างความร่วมมือความเข้าใจระหว่างศูนย์พัฒนาเด็กเล็ก และชุมชนในอันที่จะพัฒนาคุณภาพการศึกษา	ศูนย์พัฒนาเด็กเล็ก

**รายละเอียดโครงการพัฒนา  
แผนพัฒนาท้องถิ่น (พ.ศ. 2566 - 2570)  
เทศบาลตำบลเจดีย์แม่ครัว**

- ก. ยุทธศาสตร์จังหวัดที่ 3 การเสริมสร้างสังคมให้มีคุณภาพ คงอัตลักษณ์ทางวัฒนธรรม  
ข. ยุทธศาสตร์การพัฒนาขององค์กรปกครองส่วนท้องถิ่นในเขตจังหวัดเชียงใหม่ ยุทธศาสตร์ที่ 5 การพัฒนาคุณภาพชีวิตของประชาชน  
5. ยุทธศาสตร์การพัฒนาคุณภาพชีวิตของประชาชน  
5.2 แผนงานการศึกษา

ที่	โครงการ	วัตถุประสงค์	เป้าหมาย (ผลผลิตของโครงการ)	งบประมาณ					ตัวชี้วัด (KPI)	ผลที่คาดว่าจะได้รับ	หน่วยงาน รับผิดชอบหลัก
				2566 (บาท)	2567 (บาท)	2568 (บาท)	2569 (บาท)	2570 (บาท)			
46	โครงการประเมินคุณภาพการจัดการศึกษาและการประกันคุณภาพการศึกษา ศูนย์พัฒนาเด็กเล็กเทศบาลตำบลเจดีย์แม่ครัว	-เพื่อให้คุณภาพการเรียนการสอนอยู่ในเกณฑ์มาตรฐาน -เพื่อทราบถึงสภาพและระดับการศึกษาของศูนย์พัฒนาเด็กเล็กที่ได้รับการประเมินตามเกณฑ์มาตรฐาน -เพื่อยกระดับคุณภาพการศึกษาโรงเรียนให้เป็นไปตามเกณฑ์มาตรฐาน	กำหนดกิจกรรมการตรวจสอบประเมินคุณภาพการจัดการศึกษาของศูนย์พัฒนาเด็กเล็กเทศบาลตำบลเจดีย์แม่ครัว	10,000	10,000	10,000	10,000	10,000	คุณภาพการศึกษาของนักเรียนอยู่ในเกณฑ์มาตรฐาน และสามารถนำผลประเมินวิเคราะห์แนวทางการแก้ไขปัญหาทางการศึกษา	-คุณภาพการศึกษาของนักเรียนอยู่ในเกณฑ์มาตรฐาน และรับทราบถึงสภาพปัญหาและข้อมูลที่ได้ไปวิเคราะห์แนวทางการแก้ไขปัญหา -ศูนย์พัฒนาเด็กเล็กผ่านเกณฑ์การประเมินมาตรฐานการประกันคุณภาพการศึกษาภายในและภายนอกสถานศึกษา	ศูนย์พัฒนาเด็กเล็ก
	รวม 46 โครงการ			8,820,000	8,830,000	8,830,000	8,830,000	8,830,000			

รายละเอียดโครงการพัฒนา  
แผนพัฒนาท้องถิ่น (พ.ศ. 2566 - 2570)  
เทศบาลตำบลเจดีย์แม่ครัว

ก. ยุทธศาสตร์จังหวัดที่ 3 การเสริมสร้างสังคมให้มีคุณภาพ คงอัตลักษณ์ทางวัฒนธรรม

ข. ยุทธศาสตร์การพัฒนาขององค์กรปกครองส่วนท้องถิ่นในเขตจังหวัดเชียงใหม่ ยุทธศาสตร์ที่ 5 การพัฒนาคุณภาพชีวิตของประชาชน

5. ยุทธศาสตร์การพัฒนาคุณภาพชีวิตของประชาชน

5.3 แผนงานสาธารณสุข

ที่	โครงการ	วัตถุประสงค์	เป้าหมาย (ผลผลิตของโครงการ)	งบประมาณ					ตัวชี้วัด (KPI)	ผลที่คาดว่าจะได้รับ	หน่วยงาน รับผิดชอบหลัก
				2566 (บาท)	2567 (บาท)	2568 (บาท)	2569 (บาท)	2570 (บาท)			
1	โครงการช่วยเหลือประชาชนตามอำนาจหน้าที่ ด้านการป้องกันและควบคุมโรคติดต่อ	เพื่อช่วยเหลือประชาชนในพื้นที่ตามอำนาจหน้าที่ด้านการป้องกันและควบคุมโรคติดต่อ	ประชาชนในเขตเทศบาลตำบลเจดีย์แม่ครัว	100,000	100,000	100,000	100,000	100,000	มีการจัดซื้อวัสดุวิทยาศาสตร์ การแพทย์หรือวัสดุอื่นๆ ที่จำเป็นต้องใช้สำหรับประชาชนในพื้นที่ในการป้องกันและควบคุมโรคติดต่อที่เกิดขึ้นให้เหมาะสมกับสถานการณ์และความรุนแรงของโรค	ประชาชนในพื้นที่มีวัสดุอุปกรณ์จำเป็นต้องใช้สำหรับประชาชนในพื้นที่ในการป้องกันและควบคุมโรคติดต่อที่เกิดขึ้นให้เหมาะสมกับสถานการณ์และความรุนแรงของโรค	กองสาธารณสุขและสิ่งแวดล้อม

รายละเอียดโครงการพัฒนา  
แผนพัฒนาท้องถิ่น (พ.ศ. 2566 - 2570)  
เทศบาลตำบลเจดีย์แม่ครัว

ก. ยุทธศาสตร์จังหวัดที่ 3 การเสริมสร้างสังคมให้มีคุณภาพ คงอัตลักษณ์ทางวัฒนธรรม

ข. ยุทธศาสตร์การพัฒนาขององค์กรปกครองส่วนท้องถิ่นในเขตจังหวัดเชียงใหม่ ยุทธศาสตร์ที่ 5 การพัฒนาคุณภาพชีวิตของประชาชน

5. ยุทธศาสตร์การพัฒนาคุณภาพชีวิตของประชาชน

5.3 แผนงานสาธารณสุข

ที่	โครงการ	วัตถุประสงค์	เป้าหมาย (ผลผลิตของโครงการ)	งบประมาณ					ตัวชี้วัด (KPI)	ผลที่คาดว่าจะได้รับ	หน่วยงาน รับผิดชอบ หลัก
				2566 (บาท)	2567 (บาท)	2568 (บาท)	2569 (บาท)	2570 (บาท)			
2	โครงการรณรงค์ป้องกันโรคติดต่อ โรคอุบัติใหม่ โรคอุบัติซ้ำในชุมชน	1.เพื่อลดอัตราการเจ็บป่วยด้วยโรคติดต่อที่สำคัญในพื้นที่ให้เป็นไปตามเกณฑ์มาตรฐานที่กระทรวงสาธารณสุขกำหนด 2.เพื่อควบคุมการระบาดของโรคติดต่อ โรคอุบัติใหม่ โรคอุบัติซ้ำ ให้เป็นไปตามเกณฑ์มาตรฐานที่กระทรวงสาธารณสุขกำหนด 3.เพื่อพัฒนาศักยภาพทีมเฝ้าระวังสอบสวนเคลื่อนที่เร็ว ตำบลแม่แฝกใหม่ ให้มีความพร้อมและมีศักยภาพในการปฏิบัติงาน ในการป้องกันและควบคุมโรคติดต่อ โรคอุบัติใหม่ โรคอุบัติซ้ำในชุมชน	ประชาชนในเขตเทศบาลตำบลเจดีย์แม่ครัว	100,000	100,000	100,000	100,000	100,000	1.มีการจัดกิจกรรมทำความสะอาดใหญ่เพื่อรณรงค์ป้องกันและควบคุมโรคติดต่อที่มียุ่งกลายเป็นพาหะ (Big Cleaning Day) ปีละ 1 ครั้ง 2.มีการพ่นสารเคมีเพื่อควบคุมโรคที่มียุ่งเป็นพาหะ เช่น โรคไข้เลือดออก, โรคติดต่อไวรัสซิกา ฯลฯ โดยพ่นสารเคมีในบ้านผู้ป่วย และพื้นที่รอบบ้านผู้ป่วยในรัศมีอย่างน้อย 100 เมตร ในวันที่ 0 ,3 ,7 ,14, 21, 28	1.ลดอัตราการป่วยโรคไข้เลือดออกในเขตพื้นที่เทศบาลตำบลเจดีย์แม่ครัว ให้ได้ไม่เกินเกณฑ์ที่กระทรวงสาธารณสุขกำหนด 2.ทีมเฝ้าระวังสอบสวนเคลื่อนที่เร็ว ตำบลแม่แฝกใหม่ ได้รับการพัฒนาศักยภาพให้มีความพร้อมในการปฏิบัติงาน อย่างต่อเนื่องทุกปี 3.เกิดเครือข่ายในการเฝ้าระวังโรคติดต่อภายในชุมชน	กองสาธารณสุขและสิ่งแวดล้อม

**รายละเอียดโครงการพัฒนา  
แผนพัฒนาท้องถิ่น (พ.ศ. 2566 - 2570)  
เทศบาลตำบลเจดีย์แม่ครัว**

ก. ยุทธศาสตร์จังหวัดที่ 3 การเสริมสร้างสังคมให้มีคุณภาพ คงอัตลักษณ์ทางวัฒนธรรม

ข. ยุทธศาสตร์การพัฒนาขององค์กรปกครองส่วนท้องถิ่นในเขตจังหวัดเชียงใหม่ ยุทธศาสตร์ที่ 5 การพัฒนาคุณภาพชีวิตของประชาชน

5. ยุทธศาสตร์การพัฒนาคุณภาพชีวิตของประชาชน

**5.3 แผนงานสาธารณสุข**

ที่	โครงการ	วัตถุประสงค์	เป้าหมาย (ผลผลิตของโครงการ)	งบประมาณ					ตัวชี้วัด (KPI)	ผลที่คาดว่าจะได้รับ	หน่วยงาน รับผิดชอบหลัก
				2566 (บาท)	2567 (บาท)	2568 (บาท)	2569 (บาท)	2570 (บาท)			
3	โครงการสัตว์ปลอดโรค คนปลอดภัย จากโรคพิษสุนัขบ้า ตามพระปณิธานสมเด็จพระเจ้าน้องนางเธอ เจ้าฟ้าจุฬาภรณวลัยลักษณ์ อัครราชกุมารี กรมพระศรีสวางควัฒนวรขัตติยราชชนนี เทศบาลตำบลเจดีย์แม่ครัว	1.เพื่อสำรวจจำนวนสุนัขและแมวและขึ้นทะเบียนประชากรสุนัขและแมวในพื้นที่ 2.เพื่อให้สุนัขและแมวในพื้นที่เทศบาลตำบลเจดีย์แม่ครัว ได้รับการฉีดวัคซีนป้องกันโรคพิษสุนัขบ้าอย่างต่อเนื่องทุกปี 3.เพื่อประชาสัมพันธ์ให้ความรู้ความเข้าใจในการเลี้ยงสุนัขและแมวอย่างถูกต้อง 4.เพื่อให้ประชาชนเกิดการมีส่วนร่วม และสร้างความรู้ความเข้าใจ เพื่อให้ตระหนักถึงความสำคัญในการนำสุนัขและแมวในความดูแลไปขึ้นทะเบียนและรับการฉีดวัคซีนป้องกันโรคพิษสุนัขบ้าอย่างต่อเนื่อง	สุนัขและแมวของประชาชนในเขตพื้นที่ตำบลแม่แฝกใหม่ตามที่สามารถได้ในแต่ละปี	140,000	140,000	140,000	140,000	140,000	1.สุนัขและแมวอย่างน้อยร้อยละ 80 ของประชากรสุนัขและแมวในพื้นที่ได้รับการสำรวจข้อมูลและขึ้นทะเบียนสัตว์ 2.สุนัขและแมวอย่างน้อยร้อยละ 80 ของกลุ่ม เป้าหมายจากการสำรวจ ได้รับการฉีดวัคซีนป้องกันโรคพิษสุนัขบ้า	1.สุนัขและแมวอย่างน้อยร้อยละ 80 ของประชากรสุนัขและแมวในพื้นที่ได้รับการสำรวจข้อมูลและขึ้นทะเบียนสัตว์ 2.สุนัขและแมวอย่างน้อยร้อยละ 80 ของกลุ่มเป้าหมายจากการสำรวจ ได้รับการฉีดวัคซีนป้องกันโรคพิษสุนัขบ้า	กองสาธารณสุขและสิ่งแวดล้อม

**รายละเอียดโครงการพัฒนา**  
**แผนพัฒนาท้องถิ่น (พ.ศ. 2566 - 2570)**  
**เทศบาลตำบลเจดีย์แม่ครัว**

ก. ยุทธศาสตร์จังหวัดที่ 3 การเสริมสร้างสังคมให้มีคุณภาพ คงอัตลักษณ์ทางวัฒนธรรม

ข. ยุทธศาสตร์การพัฒนาขององค์กรปกครองส่วนท้องถิ่นในเขตจังหวัดเชียงใหม่ ยุทธศาสตร์ที่ 5 การพัฒนาคุณภาพชีวิตของประชาชน

5. ยุทธศาสตร์การพัฒนาคุณภาพชีวิตของประชาชน

5.3 แผนงานสาธารณสุข

ที่	โครงการ	วัตถุประสงค์	เป้าหมาย (ผลผลิตของโครงการ)	งบประมาณ					ตัวชี้วัด (KPI)	ผลที่คาดว่าจะได้รับ	หน่วยงาน รับผิดชอบหลัก
				2566 (บาท)	2567 (บาท)	2568 (บาท)	2569 (บาท)	2570 (บาท)			
4	โครงการรณรงค์ควบคุม และ ป้องกันโรคเอดส์ และการ ตั้งครรภ์ไม่พร้อมในวัยรุ่น	เพื่อให้ความรู้เรื่องเอดส์ เพศศึกษา ทักษะชีวิต การ ป้องกันการตั้งครรภ์ไม่พึง ประสงค์ (ไม่พร้อม) ตลอดจนการมีเพศสัมพันธ์ที่ ปลอดภัย การแก้ปัญหาการ ตั้งครรภ์ไม่พึงประสงค์ให้แก่ เด็กและเยาวชนในตำบลแม่ แผลกใหม่	1. นักเรียนชั้น ป.4-ป.6 รร.บ้านแม่แฝก 2. นักเรียนชั้น ป.4-ป.6 และ ม.1-ม.3 รร.บ้าน เจดีย์แม่ครัว	30,000	30,000	30,000	30,000	30,000	-กลุ่มเป้าหมายได้รับการอบรมให้ความรู้ เรื่องโรคเอดส์ และ การตั้งครรภ์ ไม่พร้อม จำนวน 1 ครั้ง -มีกลุ่มเป้าหมายเข้า ร่วมกิจกรรมอย่างน้อยร้อยละ 90	1.เด็กและเยาวชนใน ตำบลแม่แฝกใหม่มี ความรู้ความเข้าใจ ในเรื่องเพศศึกษา และการป้องกันการ ติดเชื้อเอชไอวี 2.เด็กและเยาวชนใน พื้นที่ตำบลแม่แฝก ใหม่มีความรู้ความ เข้าใจเรื่องตั้งครรภ์ ไม่พึงประสงค์	กอง สาธารณสุข และ สิ่งแวดล้อม



รายละเอียดโครงการพัฒนา  
แผนพัฒนาท้องถิ่น (พ.ศ. 2566 - 2570)  
เทศบาลตำบลเจดีย์แม่ครัว

ก. ยุทธศาสตร์จังหวัดที่ 3 การเสริมสร้างสังคมให้มีคุณภาพ คงอัตลักษณ์ทางวัฒนธรรม

ข. ยุทธศาสตร์การพัฒนาขององค์กรปกครองส่วนท้องถิ่นในเขตจังหวัดเชียงใหม่ ยุทธศาสตร์ที่ 5 การพัฒนาคุณภาพชีวิตของประชาชน

5. ยุทธศาสตร์การพัฒนาคุณภาพชีวิตของประชาชน

5.3 แผนงานสาธารณสุข

ที่	โครงการ	วัตถุประสงค์	เป้าหมาย (ผลผลิตของโครงการ)	งบประมาณ					ตัวชี้วัด (KPI)	ผลที่คาดว่าจะได้รับ	หน่วยงาน รับผิดชอบหลัก
				2566 (บาท)	2567 (บาท)	2568 (บาท)	2569 (บาท)	2570 (บาท)			
5	โครงการรณรงค์แก้ไขปัญหามอกควันและฝุ่นละอองขนาดเล็ก (PM 2.5) เทศบาลตำบลเจดีย์แม่ครัว	เพื่อรณรงค์สร้างความรู้ความเข้าใจให้แก่ประชาชนเกิดความตระหนักในการป้องกันปัญหามอกควันและฝุ่นละอองขนาดเล็ก (PM 2.5) และผลกระทบที่เกิดขึ้นต่อสุขภาพ ในเขตพื้นที่เทศบาลตำบลเจดีย์แม่ครัว	ประชาชนในเขตเทศบาลตำบลเจดีย์แม่ครัว	30,000	30,000	30,000	30,000	30,000	1. มีการจัดอบรมเพื่อสร้างความรู้ความเข้าใจเกี่ยวกับปัญหามอกควัน ให้แก่แกนนำสุขภาพ / เด็กและเยาวชนในพื้นที่ 2. มีการรณรงค์ประชาสัมพันธ์มาตรการในการป้องกันปัญหามอกควันที่หลากหลาย 3. มีการสาธิตวิธีการในการลดการเผา ที่สามารถทำได้ในแต่ละครัวเรือน อย่างน้อย 1 จุด ณ เทศบาลตำบลเจดีย์แม่ครัว	1. ประชาชนในพื้นที่มีความรู้ความเข้าใจถึงปัญหาฝุ่นควันและผลกระทบที่อาจเกิดขึ้นต่อสุขภาพ 2. ประชาชนมีความรู้และสามารถป้องกันตนเองไม่ให้เกิดปัญหาโรคทางเดินหายใจที่เกิดจากฝุ่นควัน ด้วยตัวเอง 3. มีจุดสาธิตการลดการเผาในพื้นที่ อย่างน้อย 1 จุด	กองสาธารณสุขและสิ่งแวดล้อม

**รายละเอียดโครงการพัฒนา**  
**แผนพัฒนาท้องถิ่น (พ.ศ. 2566 - 2570)**  
**เทศบาลตำบลเจดีย์แม่ครัว**

- ก. ยุทธศาสตร์จังหวัดที่ 3 การเสริมสร้างสังคมให้มีคุณภาพ คงอัตลักษณ์ทางวัฒนธรรม
- ข. ยุทธศาสตร์การพัฒนาขององค์กรปกครองส่วนท้องถิ่นในเขตจังหวัดเชียงใหม่ ยุทธศาสตร์ที่ 5 การพัฒนาคุณภาพชีวิตของประชาชน
5. ยุทธศาสตร์การพัฒนาคุณภาพชีวิตของประชาชน
- 5.3 แผนงานสาธารณสุข

ที่	โครงการ	วัตถุประสงค์	เป้าหมาย (ผลผลิตของโครงการ)	งบประมาณ					ตัวชี้วัด (KPI)	ผลที่คาดว่าจะได้รับ	หน่วยงาน รับผิดชอบ หลัก
				2566 (บาท)	2567 (บาท)	2568 (บาท)	2569 (บาท)	2570 (บาท)			
6	โครงการรณรงค์การใช้จักรยานในชีวิตประจำวัน	1. เพื่อส่งเสริมให้ประชาชนมีการใช้จักรยานในชีวิตประจำวันเพิ่มมากขึ้น 2. เพื่อสร้างความเข้าใจเรื่องความปลอดภัยในการใช้รถใช้ถนนร่วมกันของผู้ใช้จักรยาน รถจักรยานยนต์ และรถยนต์	ประชาชนในพื้นที่ตำบลแม่แฝกใหม่ทั้ง 14 หมู่บ้าน	20,000	20,000	20,000	20,000	20,000	-มีการอบรมให้ความรู้เรื่องการใช้จักรยานในชีวิตประจำวันให้แก่ผู้ที่สนใจ อย่างน้อยร้อยละ 70 มีความรู้เรื่องความปลอดภัยในการใช้รถใช้ถนน	-ประชาชนได้ออกกำลังกายอย่างต่อเนื่อง ส่งผลให้มีสุขภาพแข็งแรง ลดอัตราการเจ็บป่วยด้วยโรคไม่ติดต่อเรื้อรังต่างๆ เช่น โรคความดันโลหิตสูง โรคหลอดเลือดสมอง ฯลฯ	กองสาธารณสุขและสิ่งแวดล้อม

**รายละเอียดโครงการพัฒนา**  
**แผนพัฒนาท้องถิ่น (พ.ศ. 2566 - 2570)**  
**เทศบาลตำบลเจดีย์แม่ครัว**

ก. ยุทธศาสตร์จังหวัดที่ 3 การเสริมสร้างสังคมให้มีคุณภาพ คงอัตลักษณ์ทางวัฒนธรรม

ข. ยุทธศาสตร์การพัฒนาขององค์กรปกครองส่วนท้องถิ่นในเขตจังหวัดเชียงใหม่ ยุทธศาสตร์ที่ 5 การพัฒนาคุณภาพชีวิตของประชาชน

5. ยุทธศาสตร์การพัฒนาคุณภาพชีวิตของประชาชน

5.3 แผนงานสาธารณสุข

ที่	โครงการ	วัตถุประสงค์	เป้าหมาย (ผลผลิตของโครงการ)	งบประมาณ					ตัวชี้วัด (KPI)	ผลที่คาดว่าจะได้รับ	หน่วยงาน รับผิดชอบหลัก
				2566 (บาท)	2567 (บาท)	2568 (บาท)	2569 (บาท)	2570 (บาท)			
7	โครงการอาหารสะอาด รสชาติอร่อย	1. เพื่อตรวจวิเคราะห์ ตรวจประเมินให้การรับรองสถานที่จำหน่ายอาหาร ตามเกณฑ์อาหารสะอาด รสชาติอร่อย กรมอนามัย 2. เพื่อตรวจสอบ ควบคุมหรือกำกับดูแลสถานที่จำหน่ายอาหาร ให้ถูกสุขลักษณะและประกอบกิจการโดยไม่ส่งผลกระทบต่อสุขภาพของประชาชนและไม่ส่งผลกระทบต่อสิ่งแวดล้อม 3. เพื่อให้ผู้ประกอบการและผู้สัมผัสอาหารมีความรู้ ความเข้าใจเกี่ยวกับการสุขาภิบาลอาหารและระเบียบกฎหมายที่เกี่ยวข้องกับการประกอบกิจการ	1. สถานที่จำหน่ายอาหารภายในเขตเทศบาลตำบลเจดีย์แม่ครัว 2. ผู้ประกอบการและผู้สัมผัสอาหารภายในเขตเทศบาลตำบลเจดีย์แม่ครัว	30,000	30,000	30,000	30,000	30,000	1.ประเมินให้การรับรองสถานที่จำหน่ายอาหารในเขตเทศบาลตำบลเจดีย์แม่ครัวไม่น้อยกว่า 30 ร้าน อย่างน้อยปีละ 1 ครั้ง 2. สถานที่จำหน่ายอาหารจำนวน 30 ร้าน ประกอบกิจการโดยไม่ส่งผลกระทบต่อสุขภาพของประชาชนและไม่ส่งผลกระทบต่อสิ่งแวดล้อม 3.มีการจัดอบรมให้ความรู้เกี่ยวกับการสุขาภิบาลอาหารให้แก่ผู้ประกอบการ	1. สถานที่จำหน่ายอาหารที่ผ่านการประเมินตามเกณฑ์มาตรฐานของกรมอนามัยได้รับการรับรองป้ายอาหารสะอาด รสชาติอร่อย 2.สถานที่จำหน่ายอาหารไม่ส่งผลกระทบต่อสุขภาพของประชาชนและสิ่งแวดล้อม 3.ผู้ประกอบการ ผู้สัมผัสอาหารที่เข้ารับการอบรมมีความรู้เพิ่มมากขึ้นเกี่ยวกับการสุขาภิบาลอาหาร	กองสาธารณสุขและสิ่งแวดล้อม

**รายละเอียดโครงการพัฒนา**  
**แผนพัฒนาท้องถิ่น (พ.ศ. 2566 - 2570)**  
**เทศบาลตำบลเจดีย์แม่ครัว**

ก. ยุทธศาสตร์จังหวัดที่ 3 การเสริมสร้างสังคมให้มีคุณภาพ คงอัตลักษณ์ทางวัฒนธรรม

ข. ยุทธศาสตร์การพัฒนาขององค์กรปกครองส่วนท้องถิ่นในเขตจังหวัดเชียงใหม่ ยุทธศาสตร์ที่ 5 การพัฒนาคุณภาพชีวิตของประชาชน

5. ยุทธศาสตร์การพัฒนาคุณภาพชีวิตของประชาชน

5.3 แผนงานสาธารณสุข

ที่	โครงการ	วัตถุประสงค์	เป้าหมาย (ผลผลิตของโครงการ)	งบประมาณ					ตัวชี้วัด (KPI)	ผลที่คาดว่าจะได้รับ	หน่วยงาน รับผิดชอบ หลัก
				2566 (บาท)	2567 (บาท)	2568 (บาท)	2569 (บาท)	2570 (บาท)			
8	โครงการเฝ้าระวังคุณภาพน้ำเพื่อการอุปโภค บริโภค	1. เพื่อปรับปรุงฐานข้อมูลและสถานการณ์ของแหล่งน้ำที่นำมาใช้ในการผลิตน้ำประปา รวมทั้งข้อมูลระบบน้ำประปาทุกหมู่บ้าน 2. เพื่อดำเนินการเก็บตัวอย่างน้ำประปา 14 หมู่บ้าน ส่งตรวจวิเคราะห์ทางห้องปฏิบัติการ 3. เพื่อเผยแพร่ประชาสัมพันธ์ผลการทดสอบคุณภาพให้ประชาชนทราบ หรือดำเนินการแก้ไขให้มีคุณภาพตามมาตรฐาน	1. ระบบประปาหมู่บ้าน 14 หมู่บ้าน 2. ตัวแทนชุมชน 14 หมู่บ้าน	50,000	50,000	50,000	50,000	50,000	1. จัดทำฐานข้อมูลและสถานการณ์ของแหล่งน้ำและฐานข้อมูลระบบประปาหมู่บ้านที่ครบถ้วนและเป็นปัจจุบัน ทั้ง 14 หมู่บ้าน 2. ดำเนินการเก็บตัวอย่างน้ำประปาหมู่บ้านเพื่อส่งตรวจวิเคราะห์ คุณภาพน้ำจำนวน 14 หมู่บ้าน	1. ฐานข้อมูลและสถานการณ์ของแหล่งน้ำและฐานข้อมูลระบบประปาหมู่บ้านที่ครบถ้วนทั้ง 14 หมู่บ้าน 2. มีผลการทดสอบคุณภาพน้ำประปาหมู่บ้าน ครบทั้ง 14 หมู่บ้าน 3. ประชาชนมีความรู้ความเข้าใจและตระหนักถึงความสำคัญของน้ำที่ใช้ในการอุปโภคบริโภค ร่วมมือกันใช้น้ำอย่างประหยัด	กอง สาธารณสุข และ สิ่งแวดล้อม

**รายละเอียดโครงการพัฒนา**  
**แผนพัฒนาท้องถิ่น (พ.ศ. 2566 - 2570)**  
**เทศบาลตำบลเจดีย์แม่ครัว**

ก. ยุทธศาสตร์จังหวัดที่ 3 การเสริมสร้างสังคมให้มีคุณภาพ คงอัตลักษณ์ทางวัฒนธรรม

ข. ยุทธศาสตร์การพัฒนาขององค์กรปกครองส่วนท้องถิ่นในเขตจังหวัดเชียงใหม่ ยุทธศาสตร์ที่ 5 การพัฒนาคุณภาพชีวิตของประชาชน

5. ยุทธศาสตร์การพัฒนาคุณภาพชีวิตของประชาชน

**5.3 แผนงานสาธารณสุข**

ที่	โครงการ	วัตถุประสงค์	เป้าหมาย (ผลผลิตของโครงการ)	งบประมาณ					ตัวชี้วัด (KPI)	ผลที่คาดว่าจะได้รับ	หน่วยงาน รับผิดชอบ หลัก
				2566 (บาท)	2567 (บาท)	2568 (บาท)	2569 (บาท)	2570 (บาท)			
9	โครงการส่งเสริมคุณภาพผู้สูงอายุ หยอดเหรียญสะอาด ปลอดภัย ห่างไกลโรค	1.เพื่อจัดทำฐานข้อมูลผู้สูงอายุ หยอดเหรียญในพื้นที่ เทศบาลตำบลเจดีย์แม่ครัว 2.เพื่อจัดอบรมให้ความรู้แก่ ผู้ประกอบการผู้สูงอายุ หยอดเหรียญ 3.เพื่อประชาสัมพันธ์ เกี่ยวกับความปลอดภัยใน การใช้บริการผู้สูงอายุ หยอดเหรียญ	1.ผู้สูงอายุหยอดเหรียญ ในพื้นที่ 14 หมู่บ้าน 2.ผู้ประกอบการผู้สูงอายุ หยอดเหรียญใน ตำบลแม่แฝกใหม่	30,000	30,000	30,000	30,000	30,000	1. จัดทำฐานข้อมูลผู้ สูงอายุหยอดเหรียญ ครอบคลุมพื้นที่ 14 หมู่บ้าน 2. ผู้ประกอบการ ผู้สูงอายุหยอดเหรียญ เข้ารับการอบรม ร้อยละ 70 ของ กลุ่มเป้าหมาย 3. มีการจัดทำสื่อ ประชาสัมพันธ์ เกี่ยวกับความ ปลอดภัยในการใช้ บริการผู้สูงอายุ หยอดเหรียญครอบคลุม พื้นที่ 14 หมู่บ้าน	1.มีฐานข้อมูลผู้ สูงอายุหยอดเหรียญ ภายในตำบลแม่แฝก ใหม่ 2. ผู้ประกอบการที่ เข้ารับการอบรมมี ความรู้เพิ่มมากขึ้น เกี่ยวกับการดูแล บำรุงรักษาผู้สูงอายุ หยอดเหรียญ 3. ประชาชนได้ รับทราบข้อมูล เกี่ยวกับความ ปลอดภัยในการใช้ บริการผู้สูงอายุ หยอดเหรียญ	กอง สาธารณสุข และ สิ่งแวดล้อม

รายละเอียดโครงการพัฒนา  
แผนพัฒนาท้องถิ่น (พ.ศ. 2566 - 2570)  
เทศบาลตำบลเจดีย์แม่ครัว

- ก. ยุทธศาสตร์จังหวัดที่ 3 การเสริมสร้างสังคมให้มีคุณภาพ คงอัตลักษณ์ทางวัฒนธรรม  
ข. ยุทธศาสตร์การพัฒนาขององค์กรปกครองส่วนท้องถิ่นในเขตจังหวัดเชียงใหม่ ยุทธศาสตร์ที่ 5 การพัฒนาคุณภาพชีวิตของประชาชน  
5. ยุทธศาสตร์การพัฒนาคุณภาพชีวิตของประชาชน  
5.3 แผนงานสาธารณสุข

ที่	โครงการ	วัตถุประสงค์	เป้าหมาย (ผลผลิตของโครงการ)	งบประมาณ					ตัวชี้วัด (KPI)	ผลที่คาดว่าจะได้รับ	หน่วยงาน รับผิดชอบ หลัก
				2566 (บาท)	2567 (บาท)	2568 (บาท)	2569 (บาท)	2570 (บาท)			
10	โครงการพัฒนาศักยภาพ ผู้ปฏิบัติงานกิจการประปา หมู่บ้าน	เพื่อพัฒนาศักยภาพคณะ กรรมการบริหารกิจการและ บำรุงรักษาระบบประปา หมู่บ้านหรือผู้ปฏิบัติงาน กิจการประปาหมู่บ้าน	ผู้ปฏิบัติงานกิจการ ประปาหมู่บ้าน 14 หมู่บ้าน	50,000	50,000	50,000	50,000	50,000	1.มีการอบรมพัฒนาศักยภาพผู้ปฏิบัติงานกิจการประปาหมู่บ้าน ปีละ 1 ครั้ง 2. มีการพัฒนาคุณภาพน้ำอุปโภคบริโภคตามมาตรฐานกรมอนามัย	ผู้ปฏิบัติงานกิจการประปาหมู่บ้าน มีความรู้ความเข้าใจ กระบวนการ พัฒนาคุณภาพน้ำประปาตามมาตรฐานกรมอนามัย	กอง สาธารณสุข และ สิ่งแวดล้อม

**รายละเอียดโครงการพัฒนา  
แผนพัฒนาท้องถิ่น (พ.ศ. 2566 - 2570)  
เทศบาลตำบลเจดีย์แม่ครัว**

ก. ยุทธศาสตร์จังหวัดที่ 3 การเสริมสร้างสังคมให้มีคุณภาพ คงอัตลักษณ์ทางวัฒนธรรม

ข. ยุทธศาสตร์การพัฒนาขององค์กรปกครองส่วนท้องถิ่นในเขตจังหวัดเชียงใหม่ ยุทธศาสตร์ที่ 5 การพัฒนาคุณภาพชีวิตของประชาชน

5. ยุทธศาสตร์การพัฒนาคุณภาพชีวิตของประชาชน

**5.3 แผนงานสาธารณสุข**

ที่	โครงการ	วัตถุประสงค์	เป้าหมาย (ผลผลิตของโครงการ)	งบประมาณ					ตัวชี้วัด (KPI)	ผลที่คาดว่าจะได้รับ	หน่วยงาน รับผิดชอบ หลัก
				2566 (บาท)	2567 (บาท)	2568 (บาท)	2569 (บาท)	2570 (บาท)			
11	อุดหนุนคณะกรรมการหมู่บ้าน หมู่ที่ 1 ตำบลแม่แฝกใหม่ สำหรับการดำเนินงานตามแนวทางโครงการพระราชดำริ ด้านสาธารณสุข	เพื่อให้คณะกรรมการหมู่บ้านดำเนินงานตามแนวทางโครงการพระราชดำริด้านสาธารณสุข	ประชาชนทุกกลุ่มวัย ในหมู่บ้าน	20,000	20,000	20,000	20,000	20,000	ร้อยละ 100 ของชุมชน มีการดำเนินกิจกรรมตามโครงการที่กำหนด	ชุมชนมีการดำเนินงานตามแนวทางโครงการพระราชดำริด้านสาธารณสุขได้สำเร็จ บรรลุตามวัตถุประสงค์ของโครงการ	กอง สาธารณสุข และ สิ่งแวดล้อม
12	อุดหนุนคณะกรรมการหมู่บ้าน หมู่ที่ 2 ตำบลแม่แฝกใหม่ สำหรับการดำเนินงานตามแนวทางโครงการพระราชดำริ ด้านสาธารณสุข	เพื่อให้คณะกรรมการหมู่บ้านดำเนินงานตามแนวทางโครงการพระราชดำริด้านสาธารณสุข	ประชาชนทุกกลุ่มวัย ในหมู่บ้าน	20,000	20,000	20,000	20,000	20,000	ร้อยละ 100 ของชุมชน มีการดำเนินกิจกรรมตามโครงการที่กำหนด	ชุมชนมีการดำเนินงานตามแนวทางโครงการพระราชดำริด้านสาธารณสุขได้สำเร็จ บรรลุตามวัตถุประสงค์ของโครงการ	กอง สาธารณสุข และ สิ่งแวดล้อม

**รายละเอียดโครงการพัฒนา  
แผนพัฒนาท้องถิ่น (พ.ศ. 2566 - 2570)  
เทศบาลตำบลเจดีย์แม่ครัว**

ก. ยุทธศาสตร์จังหวัดที่ 3 การเสริมสร้างสังคมให้มีคุณภาพ คงอัตลักษณ์ทางวัฒนธรรม

ข. ยุทธศาสตร์การพัฒนาขององค์กรปกครองส่วนท้องถิ่นในเขตจังหวัดเชียงใหม่ ยุทธศาสตร์ที่ 5 การพัฒนาคุณภาพชีวิตของประชาชน

5. ยุทธศาสตร์การพัฒนาคุณภาพชีวิตของประชาชน

**5.3 แผนงานสาธารณสุข**

ที่	โครงการ	วัตถุประสงค์	เป้าหมาย (ผลผลิตของโครงการ)	งบประมาณ					ตัวชี้วัด (KPI)	ผลที่คาดว่าจะได้รับ	หน่วยงาน รับผิดชอบหลัก
				2566 (บาท)	2567 (บาท)	2568 (บาท)	2569 (บาท)	2570 (บาท)			
13	อุดหนุนคณะกรรมการหมู่บ้าน หมู่ที่ 3 ตำบลแม่แฝกใหม่ สำหรับการดำเนินงานตามแนวทางโครงการพระราชดำริ ด้านสาธารณสุข	เพื่อให้คณะกรรมการหมู่บ้านดำเนินงานตามแนวทางโครงการพระราชดำริด้านสาธารณสุข	ประชาชนทุกกลุ่มวัย ในหมู่บ้าน	20,000	20,000	20,000	20,000	20,000	ร้อยละ 100 ของชุมชน มีการดำเนินกิจกรรมตามโครงการที่กำหนด	ชุมชนมีการดำเนินงานตามแนวทางโครงการพระราชดำริด้านสาธารณสุขได้สำเร็จ บรรลุตามวัตถุประสงค์ของโครงการ	กองสาธารณสุขและสิ่งแวดล้อม
14	อุดหนุนคณะกรรมการหมู่บ้าน หมู่ที่ 4 ตำบลแม่แฝกใหม่ สำหรับการดำเนินงานตามแนวทางโครงการพระราชดำริ ด้านสาธารณสุข	เพื่อให้คณะกรรมการหมู่บ้านดำเนินงานตามแนวทางโครงการพระราชดำริด้านสาธารณสุข	ประชาชนทุกกลุ่มวัย ในหมู่บ้าน	20,000	20,000	20,000	20,000	20,000	ร้อยละ 100 ของชุมชน มีการดำเนินกิจกรรมตามโครงการที่กำหนด	ชุมชนมีการดำเนินงานตามแนวทางโครงการพระราชดำริด้านสาธารณสุขได้สำเร็จ บรรลุตามวัตถุประสงค์ของโครงการ	กองสาธารณสุขและสิ่งแวดล้อม



**รายละเอียดโครงการพัฒนา  
แผนพัฒนาท้องถิ่น (พ.ศ. 2566 - 2570)  
เทศบาลตำบลเจดีย์แม่ครัว**

ก. ยุทธศาสตร์จังหวัดที่ 3 การเสริมสร้างสังคมให้มีคุณภาพ คงอัตลักษณ์ทางวัฒนธรรม

ข. ยุทธศาสตร์การพัฒนาขององค์กรปกครองส่วนท้องถิ่นในเขตจังหวัดเชียงใหม่ ยุทธศาสตร์ที่ 5 การพัฒนาคุณภาพชีวิตของประชาชน

5. ยุทธศาสตร์การพัฒนาคุณภาพชีวิตของประชาชน

**5.3 แผนงานสาธารณสุข**

ที่	โครงการ	วัตถุประสงค์	เป้าหมาย (ผลผลิตของโครงการ)	งบประมาณ					ตัวชี้วัด (KPI)	ผลที่คาดว่าจะได้รับ	หน่วยงาน รับผิดชอบหลัก
				2566 (บาท)	2567 (บาท)	2568 (บาท)	2569 (บาท)	2570 (บาท)			
15	อุดหนุนคณะกรรมการหมู่บ้าน หมู่ที่ 5 ตำบลแม่แฝกใหม่ สำหรับการดำเนินงานตามแนวทางโครงการพระราชดำริ ด้านสาธารณสุข	เพื่อให้คณะกรรมการหมู่บ้านดำเนินงานตามแนวทางโครงการพระราชดำริด้านสาธารณสุข	ประชาชนทุกกลุ่มวัย ในหมู่บ้าน	20,000	20,000	20,000	20,000	20,000	ร้อยละ 100 ของชุมชน มีการดำเนินกิจกรรมตามโครงการที่กำหนด	ชุมชนมีการดำเนินงานตามแนวทางโครงการพระราชดำริด้านสาธารณสุขได้สำเร็จ บรรลุตามวัตถุประสงค์ของโครงการ	กองสาธารณสุขและสิ่งแวดล้อม
16	อุดหนุนคณะกรรมการหมู่บ้าน หมู่ที่ 6 ตำบลแม่แฝกใหม่ สำหรับการดำเนินงานตามแนวทางโครงการพระราชดำริ ด้านสาธารณสุข	เพื่อให้คณะกรรมการหมู่บ้านดำเนินงานตามแนวทางโครงการพระราชดำริด้านสาธารณสุข	ประชาชนทุกกลุ่มวัย ในหมู่บ้าน	20,000	20,000	20,000	20,000	20,000	ร้อยละ 100 ของชุมชน มีการดำเนินกิจกรรมตามโครงการที่กำหนด	ชุมชนมีการดำเนินงานตามแนวทางโครงการพระราชดำริด้านสาธารณสุขได้สำเร็จ บรรลุตามวัตถุประสงค์ของโครงการ	กองสาธารณสุขและสิ่งแวดล้อม

**รายละเอียดโครงการพัฒนา  
แผนพัฒนาท้องถิ่น (พ.ศ. 2566 - 2570)  
เทศบาลตำบลเจดีย์แม่ครัว**

ก. ยุทธศาสตร์จังหวัดที่ 3 การเสริมสร้างสังคมให้มีคุณภาพ คงอัตลักษณ์ทางวัฒนธรรม

ข. ยุทธศาสตร์การพัฒนาขององค์กรปกครองส่วนท้องถิ่นในเขตจังหวัดเชียงใหม่ ยุทธศาสตร์ที่ 5 การพัฒนาคุณภาพชีวิตของประชาชน

5. ยุทธศาสตร์การพัฒนาคุณภาพชีวิตของประชาชน

**5.3 แผนงานสาธารณสุข**

ที่	โครงการ	วัตถุประสงค์	เป้าหมาย (ผลผลิตของโครงการ)	งบประมาณ					ตัวชี้วัด (KPI)	ผลที่คาดว่าจะได้รับ	หน่วยงาน รับผิดชอบหลัก
				2566 (บาท)	2567 (บาท)	2568 (บาท)	2569 (บาท)	2570 (บาท)			
17	อุดหนุนคณะกรรมการหมู่บ้าน หมู่ที่ 7 ตำบลแม่แฝกใหม่ สำหรับการดำเนินงานตามแนวทางโครงการพระราชดำริ ด้านสาธารณสุข	เพื่อให้คณะกรรมการหมู่บ้านดำเนินงานตามแนวทางโครงการพระราชดำริด้านสาธารณสุข	ประชาชนทุกกลุ่มวัย ในหมู่บ้าน	20,000	20,000	20,000	20,000	20,000	ร้อยละ 100 ของชุมชน มีการดำเนินกิจกรรมตามโครงการที่กำหนด	ชุมชนมีการดำเนินงานตามแนวทางโครงการพระราชดำริด้านสาธารณสุขได้สำเร็จ บรรลุตามวัตถุประสงค์ของโครงการ	กองสาธารณสุขและสิ่งแวดล้อม
18	อุดหนุนคณะกรรมการหมู่บ้าน หมู่ที่ 8 ตำบลแม่แฝกใหม่ สำหรับการดำเนินงานตามแนวทางโครงการพระราชดำริ ด้านสาธารณสุข	เพื่อให้คณะกรรมการหมู่บ้านดำเนินงานตามแนวทางโครงการพระราชดำริด้านสาธารณสุข	ประชาชนทุกกลุ่มวัย ในหมู่บ้าน	20,000	20,000	20,000	20,000	20,000	ร้อยละ 100 ของชุมชน มีการดำเนินกิจกรรมตามโครงการที่กำหนด	ชุมชนมีการดำเนินงานตามแนวทางโครงการพระราชดำริด้านสาธารณสุขได้สำเร็จ บรรลุตามวัตถุประสงค์ของโครงการ	กองสาธารณสุขและสิ่งแวดล้อม

**รายละเอียดโครงการพัฒนา  
แผนพัฒนาท้องถิ่น (พ.ศ. 2566 - 2570)  
เทศบาลตำบลเจดีย์แม่ครัว**

ก. ยุทธศาสตร์จังหวัดที่ 3 การเสริมสร้างสังคมให้มีคุณภาพ คงอัตลักษณ์ทางวัฒนธรรม

ข. ยุทธศาสตร์การพัฒนาขององค์กรปกครองส่วนท้องถิ่นในเขตจังหวัดเชียงใหม่ ยุทธศาสตร์ที่ 5 การพัฒนาคุณภาพชีวิตของประชาชน

5. ยุทธศาสตร์การพัฒนาคุณภาพชีวิตของประชาชน

**5.3 แผนงานสาธารณสุข**

ที่	โครงการ	วัตถุประสงค์	เป้าหมาย (ผลผลิตของโครงการ)	งบประมาณ					ตัวชี้วัด (KPI)	ผลที่คาดว่าจะได้รับ	หน่วยงาน รับผิดชอบหลัก
				2566 (บาท)	2567 (บาท)	2568 (บาท)	2569 (บาท)	2570 (บาท)			
19	อุดหนุนคณะกรรมการหมู่บ้าน หมู่ที่ 9 ตำบลแม่แฝกใหม่ สำหรับการดำเนินงานตามแนวทางโครงการพระราชดำริ ด้านสาธารณสุข	เพื่อให้คณะกรรมการหมู่บ้านดำเนินงานตามแนวทางโครงการพระราชดำริด้านสาธารณสุข	ประชาชนทุกกลุ่มวัย ในหมู่บ้าน	20,000	20,000	20,000	20,000	20,000	ร้อยละ 100 ของชุมชน มีการดำเนินกิจกรรมตามโครงการที่กำหนด	ชุมชนมีการดำเนินงานตามแนวทางโครงการพระราชดำริด้านสาธารณสุขได้สำเร็จ บรรลุตามวัตถุประสงค์ของโครงการ	กอง สาธารณสุข และ สิ่งแวดล้อม
20	อุดหนุนคณะกรรมการหมู่บ้าน หมู่ที่ 10 ตำบลแม่แฝกใหม่ สำหรับการดำเนินงานตามแนวทางโครงการพระราชดำริ ด้านสาธารณสุข	เพื่อให้คณะกรรมการหมู่บ้านดำเนินงานตามแนวทางโครงการพระราชดำริด้านสาธารณสุข	ประชาชนทุกกลุ่มวัย ในหมู่บ้าน	20,000	20,000	20,000	20,000	20,000	ร้อยละ 100 ของชุมชน มีการดำเนินกิจกรรมตามโครงการที่กำหนด	ชุมชนมีการดำเนินงานตามแนวทางโครงการพระราชดำริด้านสาธารณสุขได้สำเร็จ บรรลุตามวัตถุประสงค์ของโครงการ	กอง สาธารณสุข และ สิ่งแวดล้อม

**รายละเอียดโครงการพัฒนา  
แผนพัฒนาท้องถิ่น (พ.ศ. 2566 - 2570)  
เทศบาลตำบลเจดีย์แม่ครัว**

ก. ยุทธศาสตร์จังหวัดที่ 3 การเสริมสร้างสังคมให้มีคุณภาพ คงอัตลักษณ์ทางวัฒนธรรม

ข. ยุทธศาสตร์การพัฒนาขององค์กรปกครองส่วนท้องถิ่นในเขตจังหวัดเชียงใหม่ ยุทธศาสตร์ที่ 5 การพัฒนาคุณภาพชีวิตของประชาชน

5. ยุทธศาสตร์การพัฒนาคุณภาพชีวิตของประชาชน

**5.3 แผนงานสาธารณสุข**

ที่	โครงการ	วัตถุประสงค์	เป้าหมาย (ผลผลิตของโครงการ)	งบประมาณ					ตัวชี้วัด (KPI)	ผลที่คาดว่าจะได้รับ	หน่วยงาน รับผิดชอบหลัก
				2566 (บาท)	2567 (บาท)	2568 (บาท)	2569 (บาท)	2570 (บาท)			
21	อุดหนุนคณะกรรมการหมู่บ้าน หมู่ที่ 11 ตำบลแม่แฝกใหม่ สำหรับการดำเนินงานตามแนวทางโครงการพระราชดำริ ด้านสาธารณสุข	เพื่อให้คณะกรรมการหมู่บ้านดำเนินงานตามแนวทางโครงการพระราชดำริด้านสาธารณสุข	ประชาชนทุกกลุ่มวัย ในหมู่บ้าน	20,000	20,000	20,000	20,000	20,000	ร้อยละ 100 ของชุมชน มีการดำเนินกิจกรรมตามโครงการที่กำหนด	ชุมชนมีการดำเนินงานตามแนวทางโครงการพระราชดำริด้านสาธารณสุขได้สำเร็จ บรรลุตามวัตถุประสงค์ของโครงการ	กอง สาธารณสุข และ สิ่งแวดล้อม
22	อุดหนุนคณะกรรมการหมู่บ้าน หมู่ที่ 12 ตำบลแม่แฝกใหม่ สำหรับการดำเนินงานตามแนวทางโครงการพระราชดำริ ด้านสาธารณสุข	เพื่อให้คณะกรรมการหมู่บ้านดำเนินงานตามแนวทางโครงการพระราชดำริด้านสาธารณสุข	ประชาชนทุกกลุ่มวัย ในหมู่บ้าน	20,000	20,000	20,000	20,000	20,000	ร้อยละ 100 ของชุมชน มีการดำเนินกิจกรรมตามโครงการที่กำหนด	ชุมชนมีการดำเนินงานตามแนวทางโครงการพระราชดำริด้านสาธารณสุขได้สำเร็จ บรรลุตามวัตถุประสงค์ของโครงการ	กอง สาธารณสุข และ สิ่งแวดล้อม

**รายละเอียดโครงการพัฒนา  
แผนพัฒนาท้องถิ่น (พ.ศ. 2566 - 2570)  
เทศบาลตำบลเจดีย์แม่ครัว**

ก. ยุทธศาสตร์จังหวัดที่ 3 การเสริมสร้างสังคมให้มีคุณภาพ คงอัตลักษณ์ทางวัฒนธรรม

ข. ยุทธศาสตร์การพัฒนาขององค์กรปกครองส่วนท้องถิ่นในเขตจังหวัดเชียงใหม่ ยุทธศาสตร์ที่ 5 การพัฒนาคุณภาพชีวิตของประชาชน

5. ยุทธศาสตร์การพัฒนาคุณภาพชีวิตของประชาชน

**5.3 แผนงานสาธารณสุข**

ที่	โครงการ	วัตถุประสงค์	เป้าหมาย (ผลผลิตของโครงการ)	งบประมาณ					ตัวชี้วัด (KPI)	ผลที่คาดว่าจะได้รับ	หน่วยงาน รับผิดชอบหลัก
				2566 (บาท)	2567 (บาท)	2568 (บาท)	2569 (บาท)	2570 (บาท)			
23	อุดหนุนคณะกรรมการหมู่บ้าน หมู่ที่ 13 ตำบลแม่แฝกใหม่ สำหรับการดำเนินงานตามแนวทางโครงการพระราชดำริ ด้านสาธารณสุข	เพื่อให้คณะกรรมการหมู่บ้านดำเนินงานตามแนวทางโครงการพระราชดำริด้านสาธารณสุข	ประชาชนทุกกลุ่มวัย ในหมู่บ้าน	20,000	20,000	20,000	20,000	20,000	ร้อยละ 100 ของชุมชน มีการดำเนินกิจกรรมตามโครงการที่กำหนด	ชุมชนมีการดำเนินงานตามแนวทางโครงการพระราชดำริด้านสาธารณสุขได้สำเร็จ บรรลุตามวัตถุประสงค์ของโครงการ	กอง สาธารณสุข และ สิ่งแวดล้อม
24	อุดหนุนคณะกรรมการหมู่บ้าน หมู่ที่ 14 ตำบลแม่แฝกใหม่ สำหรับการดำเนินงานตามแนวทางโครงการพระราชดำริ ด้านสาธารณสุข	เพื่อให้คณะกรรมการหมู่บ้านดำเนินงานตามแนวทางโครงการพระราชดำริด้านสาธารณสุข	ประชาชนทุกกลุ่มวัย ในหมู่บ้าน	20,000	20,000	20,000	20,000	20,000	ร้อยละ 100 ของชุมชน มีการดำเนินกิจกรรมตามโครงการที่กำหนด	ชุมชนมีการดำเนินงานตามแนวทางโครงการพระราชดำริด้านสาธารณสุขได้สำเร็จ บรรลุตามวัตถุประสงค์ของโครงการ	กอง สาธารณสุข และ สิ่งแวดล้อม
รวม	24 โครงการ	-	-	860,000	860,000	860,000	860,000	860,000	-	-	-

รายละเอียดโครงการพัฒนา  
แผนพัฒนาท้องถิ่น (พ.ศ. 2566 - 2570)  
เทศบาลตำบลเจดีย์แม่ครัว

- ก. ยุทธศาสตร์จังหวัดที่ 3 การเสริมสร้างสังคมให้มีคุณภาพ คงอัตลักษณ์ทางวัฒนธรรม  
ข. ยุทธศาสตร์การพัฒนาขององค์กรปกครองส่วนท้องถิ่นในเขตจังหวัดเชียงใหม่ ยุทธศาสตร์ที่ 5 การพัฒนาคุณภาพชีวิตของประชาชน  
5. ยุทธศาสตร์การพัฒนาคุณภาพชีวิตของประชาชน  
5.4 แผนงานสร้างความเข้มแข็งของชุมชน

ที่	โครงการ	วัตถุประสงค์	เป้าหมาย (ผลผลิตของโครงการ)	งบประมาณ					ตัวชี้วัด (KPI)	ผลที่คาดว่าจะได้รับ	หน่วยงาน รับผิดชอบหลัก
				2566 (บาท)	2567 (บาท)	2568 (บาท)	2569 (บาท)	2570 (บาท)			
1	โครงการพัฒนาคุณภาพชีวิตผู้สูงอายุตำบลแม่แฝกใหม่	1.) เพื่อให้ผู้สูงอายุมีความรู้ความเข้าใจ ปรับเปลี่ยนพฤติกรรมในการดูแลสุขภาพอนามัยของตนเอง ทั้งด้าน โภชนาการ การฟื้นฟูสมรรถภาพร่างกาย และจิตใจ 2) เพื่อเป็นการสร้างขวัญและกำลังใจให้ผู้สูงอายุมีทัศนคติที่ดีต่อการดูแลสุขภาพให้แข็งแรงเพื่อดำรงอยู่ในสังคมอย่างมีคุณค่า 3) เพื่อสร้างจิตสำนึกปลูกฝังให้คนรุ่นหลังได้มีทัศนคติที่ดีเห็นคุณค่าและช่วยกันดูแลผู้สูงอายุ	ผู้สูงอายุตำบลแม่แฝกใหม่ จำนวน 120 คน	50,000	50,000	50,000	50,000	50,000	ร้อยละ 85 ของผู้สูงอายุได้มีโอกาส พบปะพูดคุยกัน แลกเปลี่ยนเรียนรู้กันและมีความรู้ความเข้าใจในการดูแลสุขภาพของตนเอง	1)ผู้สูงอายุมีความรู้ความเข้าใจปรับเปลี่ยนพฤติกรรมในการดูแลสุขภาพของตนเอง 2) ผู้สูงอายุมีขวัญกำลังใจและมีทัศนคติที่ดีต่อการดูแลสุขภาพคุณค่าและช่วยกันดูแลผู้สูงอายุ	งานพัฒนาชุมชน/สำนักปลัด

**รายละเอียดโครงการพัฒนา  
แผนพัฒนาท้องถิ่น (พ.ศ. 2566 - 2570)  
เทศบาลตำบลเจดีย์แม่ครัว**

- ก. ยุทธศาสตร์จังหวัดที่ 3 การเสริมสร้างสังคมให้มีคุณภาพ คงอัตลักษณ์ทางวัฒนธรรม
- ข. ยุทธศาสตร์การพัฒนาขององค์กรปกครองส่วนท้องถิ่นในเขตจังหวัดเชียงใหม่ ยุทธศาสตร์ที่ 5 การพัฒนาคุณภาพชีวิตของประชาชน
5. ยุทธศาสตร์การพัฒนาคุณภาพชีวิตของประชาชน
- 5.4 แผนงานสร้างความเข้มแข็งของชุมชน

ที่	โครงการ	วัตถุประสงค์	เป้าหมาย (ผลผลิตของโครงการ)	งบประมาณ					ตัวชี้วัด (KPI)	ผลที่คาดว่าจะได้รับ	หน่วยงาน รับผิดชอบหลัก
				2566 (บาท)	2567 (บาท)	2568 (บาท)	2569 (บาท)	2570 (บาท)			
2	โครงการพัฒนาศักยภาพกลุ่มพัฒนาสตรีตำบลแม่แฝกใหม่	- เพื่อพัฒนาบทบาทหน้าที่สตรีในการเข้าร่วมกิจกรรมการพัฒนา การประสานงานร่วมกับองค์กรอื่นๆ ได้ดี	สมาชิกกลุ่มพัฒนาสตรีตำบลแม่แฝกใหม่ จำนวน 70 คน	15,000	15,000	15,000	15,000	15,000	ร้อยละ 75 ของสตรีที่เข้าร่วมกิจกรรมได้รับความรู้-เข้าใจในบทบาทหน้าที่ของตนเอง	กลุ่มพัฒนาสตรีฯ ได้ที่เข้าร่วมอบรม มีความรู้ความเข้าใจในบทบาทหน้าที่ของตนเองต่อการเข้าร่วมจัดกิจกรรม	สำนักปลัด
3	โครงการฝึกอบรมส่งเสริมอาชีพสำหรับประชาชน	- เพื่อส่งเสริมให้ประชาชนในพื้นที่ ใช้เวลาว่างให้เป็นประโยชน์ มีอาชีพเสริมเพิ่มทักษะในการประกอบอาชีพเสริม โดยนำหลักปรัชญาเศรษฐกิจพอเพียงและเพิ่มรายได้ ให้แก่ครอบครัว	ประชาชนทั่วไปและกลุ่มอาชีพที่ต้องการพัฒนาอาชีพ จำนวน 5 กลุ่ม/อาชีพ	30,000	30,000	30,000	30,000	30,000	ร้อยละ 75 ของผู้เข้ารับการฝึกอบรมอาชีพได้รับความรู้เพิ่มทักษะในการนำไปประกอบอาชีพได้	ประชาชนในพื้นที่ มีอาชีพเสริมสร้างรายได้ให้แก่ครอบครัวและมีโอกาสได้	สำนักปลัด

**รายละเอียดโครงการพัฒนา  
แผนพัฒนาท้องถิ่น (พ.ศ. 2566 - 2570)  
เทศบาลตำบลเจดีย์แม่ครัว**

ก. ยุทธศาสตร์จังหวัดที่ 3 การเสริมสร้างสังคมให้มีคุณภาพ คงอัตลักษณ์ทางวัฒนธรรม

ข. ยุทธศาสตร์การพัฒนาขององค์กรปกครองส่วนท้องถิ่นในเขตจังหวัดเชียงใหม่ ยุทธศาสตร์ที่ 5 การพัฒนาคุณภาพชีวิตของประชาชน

5. ยุทธศาสตร์การพัฒนาคุณภาพชีวิตของประชาชน

5.4 แผนงานสร้างความเข้มแข็งของชุมชน

ที่	โครงการ	วัตถุประสงค์	เป้าหมาย (ผลผลิตของโครงการ)	งบประมาณ					ตัวชี้วัด (KPI)	ผลที่คาดว่าจะได้รับ	หน่วยงาน รับผิดชอบหลัก
				2566 (บาท)	2567 (บาท)	2568 (บาท)	2569 (บาท)	2570 (บาท)			
4	โครงการให้ความช่วยเหลือประชาชนด้านการส่งเสริมและพัฒนาคุณภาพชีวิต	เพื่อช่วยเหลือประชาชนผู้ยากไร้ในตำบลแม่แฝกใหม่ให้มีคุณภาพชีวิตที่ดีขึ้น	ประชาชน ผู้ยากไร้ ผู้ด้อยโอกาส ในตำบลแม่แฝกใหม่	30,000	30,000	30,000	30,000	30,000	ร้อยละประชาชนผู้ยากไร้ผู้ด้อยโอกาส	ประชาชนผู้ยากไร้ผู้ด้อยโอกาสได้รับการช่วยเหลือ	งานพัฒนาชุมชน/สำนักปลัด
5	โครงการทุนการศึกษาสำหรับช่วยเหลือนักเรียน นักศึกษาในสถานบันการศึกษาของรัฐที่ยากจนหรือผู้ด้อยโอกาสในตำบล	เพื่อเป็นทุนการศึกษาแก่เด็กนักเรียน นักศึกษาในสถานบันการศึกษาของรัฐที่ยากจนหรือผู้ด้อยโอกาสในตำบล	นักเรียน นักศึกษา ผู้ด้อยโอกาส ในตำบลแม่แฝกใหม่	50,000	50,000	50,000	50,000	50,000	ร้อยละของนักเรียน/นักศึกษาที่ยากจนด้อยโอกาส	นักเรียน/ นักศึกษาที่ยากจนได้รับการช่วยเหลือตามเป้าหมาย	งานพัฒนาชุมชน/สำนักปลัด
	<b>รวม 5 โครงการ</b>			<b>175,000</b>	<b>175,000</b>	<b>175,000</b>	<b>175,000</b>	<b>175,000</b>			



**รายละเอียดโครงการพัฒนา**  
**แผนพัฒนาท้องถิ่น (พ.ศ. 2566 - 2570)**  
**เทศบาลตำบลเจดีย์แม่ครัว**

ก. ยุทธศาสตร์จังหวัดที่ 3 การเสริมสร้างสังคมให้มีคุณภาพ คงอัตลักษณ์ทางวัฒนธรรม

ข. ยุทธศาสตร์การพัฒนาขององค์กรปกครองส่วนท้องถิ่นในเขตจังหวัดเชียงใหม่ ยุทธศาสตร์ที่ 5 การพัฒนาคุณภาพชีวิตของประชาชน

5. ยุทธศาสตร์การพัฒนาคุณภาพชีวิตของประชาชน

5.5 แผนงานการศาสนาวัฒนธรรมและนันทนาการ

ที่	โครงการ	วัตถุประสงค์	เป้าหมาย (ผลผลิตของโครงการ)	งบประมาณ					ตัวชี้วัด (KPI)	ผลที่คาดว่าจะได้รับ	หน่วยงาน รับผิดชอบหลัก
				2566 (บาท)	2567 (บาท)	2568 (บาท)	2569 (บาท)	2570 (บาท)			
1	โครงการแข่งขันกีฬา ประจำปี ตำบลแม่แฝกใหม่	เพื่อจัดกิจกรรมการแข่งขันกีฬาสำหรับประชาชน เพื่อพัฒนาศักยภาพทางด้านกีฬาสู่ความเป็นเลิศ	ประชาชนตำบลแม่แฝกใหม่	500,000	500,000	500,000	500,000	500,000	ประชาชนเข้าร่วมโครงการไม่น้อยกว่า 500 คน	ประชาชนพัฒนาตนเองด้วยกีฬาสู่ความเป็นเลิศ	กองการศึกษา
2	โครงการค่ายกีฬาสัมพันธ์	เพื่อพัฒนา ส่งเสริมศักยภาพด้านกีฬา	ประชาชนตำบลแม่แฝกใหม่	150,000	150,000	150,000	150,000	150,000	ประชาชนเข้าร่วมโครงการไม่น้อยกว่า 50 คน	ประชาชนพัฒนาศักยภาพกีฬาสู่ความเป็นเลิศ	กองการศึกษา
3	โครงการสนับสนุนการแข่งขันกีฬาของเยาวชนและประชาชน	เพื่อใช้กีฬาพัฒนาประชาชนให้มีศักยภาพในทุกๆ ด้าน และให้มีศักยภาพทางด้านกีฬาสู่ความเป็นเลิศ	ประชาชนตำบลแม่แฝกใหม่	200,000	200,000	200,000	200,000	200,000	ประชาชนเข้าร่วมโครงการไม่น้อยกว่า 500 คน	ประชาชนพัฒนาตนเองด้วยกีฬาสู่ความเป็นเลิศ	กองการศึกษา

**รายละเอียดโครงการพัฒนา  
แผนพัฒนาท้องถิ่น (พ.ศ. 2566 - 2570)  
เทศบาลตำบลเจดีย์แม่ครัว**

ก. ยุทธศาสตร์จังหวัดที่ 3 การเสริมสร้างสังคมให้มีคุณภาพ คงอัตลักษณ์ทางวัฒนธรรม

ข. ยุทธศาสตร์การพัฒนาขององค์กรปกครองส่วนท้องถิ่นในเขตจังหวัดเชียงใหม่ ยุทธศาสตร์ที่ 5 การพัฒนาคุณภาพชีวิตของประชาชน

5. ยุทธศาสตร์การพัฒนาคุณภาพชีวิตของประชาชน

5.5 แผนงานการศาสนาวัฒนธรรมและนันทนาการ

ที่	โครงการ	วัตถุประสงค์	เป้าหมาย (ผลผลิตของโครงการ)	งบประมาณ					ตัวชี้วัด (KPI)	ผลที่คาดว่าจะได้รับ	หน่วยงาน รับผิดชอบหลัก
				2566 (บาท)	2567 (บาท)	2568 (บาท)	2569 (บาท)	2570 (บาท)			
4	โครงการปั่นจักรยานเพื่อสุขภาพ	เพื่อสนับสนุนการปั่นจักรยานเพื่อสุขภาพของประชาชน	ประชาชน ได้ร่วมกันปั่นจักรยานเพื่อสุขภาพที่ดี	30,000	30,000	30,000	30,000	30,000	มีผู้เข้าร่วมโครงการไม่น้อยกว่า 50 คน	เยาวชน และประชาชน มีจิตใ้รักการปั่นจักรยานเพื่อสุขภาพที่ดี	กองการศึกษา
5	โครงการจัดซื้อเครื่องออกกำลังกายกลางแจ้งพร้อมติดตั้ง	เพื่อให้ประชาชนใช้สำหรับออกกำลังกาย	จัดหาเครื่องออกกำลังกายกลางแจ้ง	500,000	500,000	500,000	500,000	500,000	เครื่องออกกำลังกายกลางแจ้ง จำนวน 20 ชุด	ประชาชนใช้เวลาว่างให้เป็นประโยชน์ด้วยการออกกำลังกาย	กองการศึกษา
6	โครงการจัดซื้อเครื่องออกกำลังกายกลางแจ้งพร้อมติดตั้งสำหรับเด็กปฐมวัย	เพื่อให้เด็กนักเรียนใช้สำหรับกิจกรรมออกกำลังกาย	จัดหาเครื่องออกกำลังกายกลางแจ้ง สำหรับโรงเรียนอนุบาล และศูนย์พัฒนาเด็กเล็ก	200,000	200,000	200,000	200,000	200,000	เครื่องออกกำลังกายกลางแจ้ง จำนวน 10 ชุด	เด็กมีกิจกรรมการออกกำลังกาย ส่งเสริมให้มีสุขภาพแข็งแรง มีพัฒนาการทางร่างกายที่ดี	กองการศึกษา

**รายละเอียดโครงการพัฒนา  
แผนพัฒนาท้องถิ่น (พ.ศ. 2566 - 2570)  
เทศบาลตำบลเจดีย์แม่ครัว**

ก. ยุทธศาสตร์จังหวัดที่ 3 การเสริมสร้างสังคมให้มีคุณภาพ คงอัตลักษณ์ทางวัฒนธรรม

ข. ยุทธศาสตร์การพัฒนาขององค์กรปกครองส่วนท้องถิ่นในเขตจังหวัดเชียงใหม่ ยุทธศาสตร์ที่ 5 การพัฒนาคุณภาพชีวิตของประชาชน

5. ยุทธศาสตร์การพัฒนาคุณภาพชีวิตของประชาชน

5.5 แผนงานการศาสนาวัฒนธรรมและนันทนาการ

ที่	โครงการ	วัตถุประสงค์	เป้าหมาย (ผลผลิตของโครงการ)	งบประมาณ					ตัวชี้วัด (KPI)	ผลที่คาดว่าจะได้รับ	หน่วยงาน รับผิดชอบหลัก
				2566 (บาท)	2567 (บาท)	2568 (บาท)	2569 (บาท)	2570 (บาท)			
7	โครงการฝึกอบรมนักเตะรุ่นเยาว์	เพื่อให้เด็กและเยาวชนมีความรู้และพื้นฐานในการฝึกเล่นกีฬาฟุตบอล	เด็กและเยาวชนตำบลแม่แฝกใหม่ จำนวน 30 คน	50,000	50,000	50,000	50,000	50,000	เด็กและเยาวชนเข้าร่วมโครงการจำนวน 30 คน	เด็กและเยาวชนใช้เวลาว่างให้เป็นประโยชน์ ห่างไกลยาเสพติด	กองการศึกษา
8	โครงการกีฬาผู้สูงอายุใส่ใจสุขภาพ	เพื่อส่งเสริมให้ผู้สูงอายุออกกำลังกาย	ผู้สูงอายุในตำบลแม่แฝกใหม่	25,000	25,000	25,000	25,000	25,000	ผู้สูงอายุทุกหมู่บ้านเข้าร่วมโครงการ	ผู้สูงอายุได้ออกกำลังกายและทำกิจกรรมร่วมกัน	กองการศึกษา
9	โครงการจัดซื้อวัสดุอุปกรณ์กีฬา	เพื่อให้มีอุปกรณ์ในการเล่นกีฬานันทนาการที่มีคุณภาพ	ประชาชนตำบลแม่แฝกใหม่	50,000	50,000	50,000	50,000	50,000	ร้อยละ 100 มีอุปกรณ์กีฬาใช้	ประชาชนมีอุปกรณ์กีฬาที่มีคุณภาพในการฝึกซ้อมกีฬา	กองการศึกษา
รวม 9 โครงการ				1,705,000	1,705,000	1,705,000	1,705,000	1,705,000			

รายละเอียดโครงการพัฒนา  
แผนพัฒนาท้องถิ่น (พ.ศ. 2566 - 2570)  
เทศบาลตำบลเจดีย์แม่ครัว

- ก. ยุทธศาสตร์จังหวัดที่ 3 การเสริมสร้างสังคมให้มีคุณภาพ คงอัตลักษณ์ทางวัฒนธรรม  
ข. ยุทธศาสตร์การพัฒนาขององค์กรปกครองส่วนท้องถิ่นในเขตจังหวัดเชียงใหม่ ยุทธศาสตร์ที่ 5 การพัฒนาคุณภาพชีวิตของประชาชน  
5. ยุทธศาสตร์การพัฒนาคุณภาพชีวิตของประชาชน  
5.6 แผนงานการเกษตร

ที่	โครงการ	วัตถุประสงค์	เป้าหมาย (ผลผลิตของโครงการ)	งบประมาณ					ตัวชี้วัด (KPI)	ผลที่คาดว่าจะได้รับ	หน่วยงาน รับผิดชอบหลัก
				2566 (บาท)	2567 (บาท)	2568 (บาท)	2569 (บาท)	2570 (บาท)			
1	โครงการให้ความช่วยเหลือเกษตรกรและเกษตรกรผู้มีรายได้น้อย	เพื่อช่วยเหลือเกษตรกรและเกษตรกรผู้มีรายได้น้อยในตำบลแม่แฝกใหม่	เกษตรกรและเกษตรกรผู้มีรายได้น้อยในตำบลแม่แฝกใหม่	20,000	20,000	20,000	20,000	20,000	ร้อยละของเกษตรกรและเกษตรกรผู้มีรายได้น้อยในตำบลแม่แฝกใหม่	เกษตรกรและเกษตรกรผู้มีรายได้น้อยในตำบลแม่แฝกใหม่ได้รับการช่วยเหลือ	งานส่งเสริมการเกษตร/สำนักปลัด
	รวม 1 โครงการ			20,000	20,000	20,000	20,000	20,000			

**รายละเอียดโครงการพัฒนา  
แผนพัฒนาท้องถิ่น (พ.ศ. 2566 - 2570)  
เทศบาลตำบลเจดีย์แม่ครัว**

- ก. ยุทธศาสตร์จังหวัดที่ 5 การสร้างความมั่นคง ปลอดภัย และความสงบสุขของประชาชน  
 ข. ยุทธศาสตร์การพัฒนาขององค์กรปกครองส่วนท้องถิ่นในเขตจังหวัดเชียงใหม่ ยุทธศาสตร์ที่ 6 การป้องกัน บรรเทาสาธารณภัยและการรักษาความเป็นระเบียบเรียบร้อยในชุมชน  
 6. ยุทธศาสตร์การป้องกันและบรรเทาสาธารณภัยและการรักษาความสงบเรียบร้อยในชุมชน  
 6.1 แผนงานการรักษาความสงบภายใน

ที่	โครงการ	วัตถุประสงค์	เป้าหมาย (ผลผลิตของโครงการ)	งบประมาณ					ตัวชี้วัด (KPI)	ผลที่คาดว่าจะได้รับ	หน่วยงาน รับผิดชอบหลัก
				2566 (บาท)	2567 (บาท)	2568 (บาท)	2569 (บาท)	2570 (บาท)			
1	โครงการป้องกันและลดอุบัติเหตุทางถนนช่วงเทศกาลปีใหม่	เพื่อเป็นการป้องกันและลดปัญหาอุบัติเหตุทางถนนและเตรียมความพร้อมในการให้บริการกับประชาชนในช่วงเทศกาลปีใหม่	ประชาชน นักท่องเที่ยว ผู้ใช้รถใช้ถนน จำนวน 3,000 คน	10,000	10,000	10,000	10,000	10,000	1.ร้อยละของกลุ่มอปพร.ที่มาปฏิบัติหน้าที่อำนวยความสะดวกด้าน การจราจรให้กับประชาชน 2.มีคำสั่งปฏิบัติหน้าที่และรายงานการปฏิบัติบริการ/สถานการณ์ 3.ลดอุบัติเหตุในพื้นที่ให้กับประชาชนทั้งในและนอกพื้นที่	สามารถลดการเกิดอุบัติเหตุ และให้ความช่วยเหลือประชาชนเมื่อประสบภัยได้อย่างทันท่วงที	งาน ปภ. สำนักปลัด.

รายละเอียดโครงการพัฒนา  
แผนพัฒนาท้องถิ่น (พ.ศ. 2566 - 2570)  
เทศบาลตำบลเจดีย์แม่ครัว

- ก. ยุทธศาสตร์จังหวัดที่ 5 การสร้างความมั่นคง ปลอดภัย และความสงบสุขของประชาชน  
ข. ยุทธศาสตร์การพัฒนาขององค์กรปกครองส่วนท้องถิ่นในเขตจังหวัดเชียงใหม่ ยุทธศาสตร์ที่ 6 การป้องกัน บรรเทาสาธารณภัยและการรักษาความเป็นระเบียบเรียบร้อยในชุมชน  
6. ยุทธศาสตร์การป้องกันและบรรเทาสาธารณภัยและการรักษาความสงบเรียบร้อยในชุมชน  
6.1 แผนงานการรักษาความสงบภายใน

ที่	โครงการ	วัตถุประสงค์	เป้าหมาย (ผลผลิตของโครงการ)	งบประมาณ					ตัวชี้วัด (KPI)	ผลที่คาดว่าจะได้รับ	หน่วยงาน รับผิดชอบหลัก
				2566 (บาท)	2567 (บาท)	2568 (บาท)	2569 (บาท)	2570 (บาท)			
2	โครงการป้องกันและลดอุบัติเหตุทางถนนช่วงเทศกาลสงกรานต์	เพื่อเป็นการป้องกันและลดปัญหาอุบัติเหตุทางถนนและเตรียมความพร้อมในการให้บริการกับประชาชนในช่วงเทศกาลสงกรานต์	ประชาชน, นักท่องเที่ยว, ผู้ใช้รถใช้ถนน จำนวน 3,000 คน	10,000	10,000	10,000	10,000	10,000	1.ร้อยละของกลุ่มอปพร.ที่มาปฏิบัติหน้าที่ให้บริการอำนวยความสะดวกด้านการจราจรให้กับประชาชน 2.มีคำสั่งปฏิบัติหน้าที่และรายงานการปฏิบัติบริการ/สถานการณ์ 3.ลดอุบัติเหตุในพื้นที่ให้กับประชาชนทั้งในและนอกพื้นที่	สามารถลดการเกิดอุบัติเหตุ และให้ความช่วยเหลือประชาชนเมื่อประสบภัยได้อย่างทันท่วงที	งาน ปภ. สำนักปลัด.

**รายละเอียดโครงการพัฒนา**  
**แผนพัฒนาท้องถิ่น (พ.ศ. 2566 - 2570)**  
**เทศบาลตำบลเจดีย์แม่ครัว**

- ก. ยุทธศาสตร์จังหวัดที่ 5 การสร้างความมั่นคง ปลอดภัย และความสงบสุขของประชาชน  
 ข. ยุทธศาสตร์การพัฒนาขององค์กรปกครองส่วนท้องถิ่นในเขตจังหวัดเชียงใหม่ ยุทธศาสตร์ที่ 6 การป้องกัน บรรเทาสาธารณภัยและการรักษาความเป็นระเบียบเรียบร้อยในชุมชน  
 6. ยุทธศาสตร์การป้องกันและบรรเทาสาธารณภัยและการรักษาความสงบเรียบร้อยในชุมชน  
 6.1 แผนงานการรักษาความสงบภายใน

ที่	โครงการ	วัตถุประสงค์	เป้าหมาย (ผลผลิตของโครงการ)	งบประมาณ					ตัวชี้วัด (KPI)	ผลที่คาดว่าจะได้รับ	หน่วยงาน รับผิดชอบหลัก
				2566 (บาท)	2567 (บาท)	2568 (บาท)	2569 (บาท)	2570 (บาท)			
3	โครงการฝึกอบรมและซ้อมแผนอพยพหนีไฟให้กับสถานศึกษาในพื้นที่	เพื่อฝึกอบรมให้สถานศึกษา มีความรู้และทักษะในการหนีไฟเมื่อเกิดอัคคีภัยขึ้นได้อย่างถูกต้องและปลอดภัย	สถานศึกษาในพื้นที่ตำบลแม่แฝกใหม่ จำนวน 3 แห่ง	10,000	10,000	10,000	10,000	10,000	-ร้อยละ 90 ของสถานศึกษาในตำบลแม่แฝกใหม่ได้รับการซ้อมแผนอพยพหนีไฟ	สถานศึกษาในตำบลแม่แฝกใหม่ มีความรู้ความเข้าใจในการอพยพหนีไฟเมื่อเกิดเหตุอัคคีภัย	งาน ปก. สำนักปลัด
4	โครงการบริหารศูนย์ อปพร. เทศบาลตำบลเจดีย์แม่ครัว	เพื่อเป็นค่าใช้จ่ายในการดำเนินกิจกรรมต่างๆ ให้แก่ ศูนย์ อปพร. ตำบลแม่แฝกใหม่ เช่น ค่าวัสดุ อุปกรณ์ และค่าใช้จ่ายต่างๆ ในการบริหารกิจการ อปพร.	สมาชิก อปพร. ตำบลแม่แฝกใหม่ จำนวน 50 นาย	10,000	10,000	10,000	10,000	10,000	1.จำนวน อปพร. ที่เข้าร่วมโครงการ 2. การบริหารงาน เป็นไปอย่างถูกต้อง 3. อปพร. สามารถปฏิบัติหน้าที่อย่างมีประสิทธิภาพ	ศูนย์ อปพร. ตำบลแม่แฝกใหม่สามารถดำเนินกิจกรรมได้อย่างต่อเนื่องและมีประสิทธิภาพ	งาน ปก. สำนักปลัด

**รายละเอียดโครงการพัฒนา  
แผนพัฒนาท้องถิ่น (พ.ศ. 2566 - 2570)  
เทศบาลตำบลเจดีย์แม่ครัว**

- ก. ยุทธศาสตร์จังหวัดที่ 5 การสร้างความมั่นคง ปลอดภัย และความสงบสุขของประชาชน  
 ข. ยุทธศาสตร์การพัฒนาขององค์กรปกครองส่วนท้องถิ่นในเขตจังหวัดเชียงใหม่ ยุทธศาสตร์ที่ 6 การป้องกัน บรรเทาสาธารณภัยและการรักษาความเป็นระเบียบเรียบร้อยในชุมชน  
 6. ยุทธศาสตร์การป้องกันและบรรเทาสาธารณภัยและการรักษาความสงบเรียบร้อยในชุมชน  
 6.1 แผนงานการรักษาความสงบภายใน

ที่	โครงการ	วัตถุประสงค์	เป้าหมาย (ผลผลิตของโครงการ)	งบประมาณ					ตัวชี้วัด (KPI)	ผลที่คาดว่าจะได้รับ	หน่วยงาน รับผิดชอบหลัก
				2566 (บาท)	2567 (บาท)	2568 (บาท)	2569 (บาท)	2570 (บาท)			
5	โครงการฝึกอบรมทบทวน บทบาทและหน้าที่ของสมาชิก อปพร. เทศบาลตำบลเจดีย์ แม่ครัว	เพื่อฝึกอบรมทบทวน บทบาท ในการปฏิบัติ งาน ช่วยเหลือราชการ และให้ ความรู้ด้านการป้องกันและ บรรเทาสาธารณภัยให้กับ สมาชิกอาสาสมัครป้องกัน ภัยฝ่ายพลเรือน (อปพร.)	อาสาสมัครป้องกันภัย ฝ่ายพลเรือน (อปพร.) ตำบลแม่แฝกใหม่ จำนวน 40 คน	30,000	30,000	30,000	30,000	30,000	ร้อยละ 80 ของ สมาชิกอปพร. เทศบาลตำบลเจดีย์ แม่ครัว	อาสาสมัครป้องกัน ภัยฝ่ายพลเรือน (อปพร.) มีความพร้อม ความสามารถในการ สนับสนุนงานกู้ชีพ- กู้ภัยให้กับหน่วยงาน ในพื้นที่	งาน ปก. สำนักปลัด



**รายละเอียดโครงการพัฒนา  
แผนพัฒนาท้องถิ่น (พ.ศ. 2566 - 2570)  
เทศบาลตำบลเจดีย์แม่ครัว**

- ก. ยุทธศาสตร์จังหวัดที่ 5 การสร้างความมั่นคง ปลอดภัย และความสงบสุขของประชาชน  
 ข. ยุทธศาสตร์การพัฒนาขององค์กรปกครองส่วนท้องถิ่นในเขตจังหวัดเชียงใหม่ ยุทธศาสตร์ที่ 6 การป้องกัน บรรเทาสาธารณภัยและการรักษาความเป็นระเบียบเรียบร้อยในชุมชน  
 6. ยุทธศาสตร์การป้องกันและบรรเทาสาธารณภัยและการรักษาความสงบเรียบร้อยในชุมชน  
 6.1 แผนงานการรักษาความสงบภายใน

ที่	โครงการ	วัตถุประสงค์	เป้าหมาย (ผลผลิตของโครงการ)	งบประมาณ					ตัวชี้วัด (KPI)	ผลที่คาดว่าจะได้รับ	หน่วยงาน รับผิดชอบหลัก
				2566 (บาท)	2567 (บาท)	2568 (บาท)	2569 (บาท)	2570 (บาท)			
6	โครงการป้องกันและแก้ไขปัญหายาเสพติด	เพื่อสร้างภูมิคุ้มกันยาเสพติดให้นักเรียนก่อนวัยเสี่ยง ได้รับรู้รับทราบถึงปัญหาและพิษภัยของยาเสพติด	เด็กนักเรียนชั้นประถม ศึกษาชั้นปีที่ 4 - 6 และชั้นมัธยมศึกษาปีที่ 1-3 โรงเรียนบ้านแม่แฝก และโรงเรียนบ้านเจดีย์แม่ครัว จำนวน 100 คน	15,000	15,000	15,000	15,000	15,000	นักเรียนก่อนวัยเสี่ยง ได้รับรู้รับทราบถึงปัญหาและพิษภัยของ ยาเสพติด ร้อยละ 80 ขึ้นไป	-นักเรียนมีความรู้ความเข้าใจถึงพิษภัยของสารเสพติด -สถานศึกษามีเครือข่ายนักเรียน ในการป้องกันแก้ไข ต่อต้านยาเสพติด	งาน ปก. สำนักปลัด.
	รวม 6 โครงการ			85,000	85,000	85,000	85,000	85,000			

รายละเอียดโครงการพัฒนา  
แผนพัฒนาท้องถิ่น (พ.ศ. 2566 - 2570)  
เทศบาลตำบลเจดีย์แม่ครัว

ก. ยุทธศาสตร์จังหวัดที่ 5 การสร้างความมั่นคง ปลอดภัย และความสงบสุขของประชาชน

ข. ยุทธศาสตร์การพัฒนาขององค์กรปกครองส่วนท้องถิ่นในเขตจังหวัดเชียงใหม่ ยุทธศาสตร์ที่ 6 การป้องกัน บรรเทาสาธารณภัยและการรักษาความเป็นระเบียบเรียบร้อยในชุมชน

6. ยุทธศาสตร์การป้องกันและบรรเทาสาธารณภัยและการรักษาความสงบเรียบร้อยในชุมชน

6.2 แผนงานการศึกษา

ที่	โครงการ	วัตถุประสงค์	เป้าหมาย (ผลผลิตของโครงการ)	งบประมาณ					ตัวชี้วัด (KPI)	ผลที่คาดว่าจะได้รับ	หน่วยงาน รับผิดชอบหลัก
				2566 (บาท)	2567 (บาท)	2568 (บาท)	2569 (บาท)	2570 (บาท)			
1	โครงการป้องกันยาเสพติด ในสถานศึกษา	เพื่อป้องกันและแก้ไขปัญหายาเสพติดในโรงเรียน/ สถานศึกษา	ผู้บริหาร ครู คณะ บุคลากร ประชาชน ผู้ปกครอง นักเรียน ใน ศพด./ร.ร.อนุบาล, รร. 2 แห่งในพื้นที่	25,000	25,000	25,000	25,000	25,000	ผู้บริหาร ครู คณะ บุคลากร ประชาชน ผู้ปกครอง นักเรียน ในศพด./ร.ร.อนุบาล และ ร.ร. 2 แห่งใน พื้นที่ เข้าร่วม โครงการไม่น้อยกว่า 100 คน	ป้องกันและแก้ไข ปัญหา ยาเสพติด ในโรงเรียน/ สถานศึกษาให้เป็น โรงเรียนสีขาวปลอด ยาเสพติด	กอง การศึกษา
	รวม 1 โครงการ			25,000	25,000	25,000	25,000	25,000			

**รายละเอียดโครงการพัฒนา  
แผนพัฒนาท้องถิ่น (พ.ศ. 2566 - 2570)  
เทศบาลตำบลเจดีย์แม่ครัว**

- ก. ยุทธศาสตร์จังหวัดที่ 6 การพัฒนาระบบบริหารจัดการภาครัฐและการให้บริการประชาชนตามหลักธรรมาภิบาล  
 ข. ยุทธศาสตร์การพัฒนาขององค์กรปกครองส่วนท้องถิ่นในเขตจังหวัดเชียงใหม่ ยุทธศาสตร์ที่ 7 การบริหารจัดการบ้านเมืองที่ดี  
 7. ยุทธศาสตร์การพัฒนาการบริหารจัดการบ้านเมืองที่ดี  
 7.1 แผนงานบริหารทั่วไป

ที่	โครงการ	วัตถุประสงค์	เป้าหมาย (ผลผลิตของโครงการ)	งบประมาณ					ตัวชี้วัด (KPI)	ผลที่คาดว่าจะได้รับ	หน่วยงาน รับผิดชอบ หลัก
				2566 (บาท)	2567 (บาท)	2568 (บาท)	2569 (บาท)	2570 (บาท)			
1	โครงการฝึกอบรม เพิ่มประสิทธิภาพการปฏิบัติงาน	เพื่อให้พนักงานเทศบาล พนักงานจ้าง คณะผู้บริหาร และสมาชิกสภาเทศบาล มี ความรู้ ความเข้าใจเกี่ยวกับ ระเบียบ/กฎหมายที่ เกี่ยวข้องกับการปฏิบัติ หน้าที่ และสามารถนำ ความรู้ที่ได้รับไปประยุกต์ใช้ ในการปฏิบัติงานได้	จัดโครงการฝึกอบรม เพิ่มประสิทธิภาพให้แก่ พนักงานเทศบาล พนักงานจ้าง คณะ ผู้บริหาร และสมาชิก สภาเทศบาล ในสังกัด เทศบาลตำบล เจดีย์แม่ครัว	20,000	20,000	20,000	20,000	20,000	พนักงานเทศบาล พนักงานจ้าง คณะ ผู้บริหาร และ สมาชิกสภาเทศบาล ร้อยละ 80 ได้เข้า รับการอบรม	พนักงานเทศบาล พนักงานจ้าง คณะ ผู้บริหาร และ สมาชิกสภาเทศบาล มีความรู้ ความเข้าใจ เกี่ยวกับระเบียบ/ กฎหมายที่เกี่ยวข้อง กับการปฏิบัติหน้าที่ และสามารถนำ ความรู้ที่ได้รับไป ประยุกต์ใช้ในการ ปฏิบัติงาน	สำนักปลัด

**รายละเอียดโครงการพัฒนา**  
**แผนพัฒนาท้องถิ่น (พ.ศ. 2566 - 2570)**  
**เทศบาลตำบลเจดีย์แม่ครัว**

- ก. ยุทธศาสตร์จังหวัดที่ 6 การพัฒนาระบบบริหารจัดการภาครัฐและการให้บริการประชาชนตามหลักธรรมาภิบาล  
ข. ยุทธศาสตร์การพัฒนาขององค์กรปกครองส่วนท้องถิ่นในเขตจังหวัดเชียงใหม่ ยุทธศาสตร์ที่ 7 การบริหารจัดการบ้านเมืองที่ดี  
7. ยุทธศาสตร์การพัฒนาการบริหารจัดการบ้านเมืองที่ดี  
7.1 แผนงานบริหารทั่วไป

ที่	โครงการ	วัตถุประสงค์	เป้าหมาย (ผลผลิตของโครงการ)	งบประมาณ					ตัวชี้วัด (KPI)	ผลที่คาดว่าจะได้รับ	หน่วยงาน รับผิดชอบหลัก
				2566 (บาท)	2567 (บาท)	2568 (บาท)	2569 (บาท)	2570 (บาท)			
2	โครงการเสริมสร้างความสามัคคี ปรองดองและสมานฉันท์ เทศบาลตำบลเจดีย์แม่ครัว	เพื่อเสริมสร้างความ ปรองดองสมานฉันท์ ของ ประชาชน ให้เกิดความรัก ความสามัคคี โดยการจัด กิจกรรม ประชุมให้ความรู้ เผยแพร่ข้อมูล ข่าวสาร กิจกรรม ของคุณค่า ความสำคัญของสถาบันชาติ ศาสนา พระมหากษัตริย์	จัดโครงการเสริมสร้าง ความสามัคคี ปรองดอง และสมานฉันท์ ผู้เข้าร่วมประกอบด้วย พนักงานเทศบาล พนักงานจ้าง คณะ ผู้บริหาร สมาชิกสภา เทศบาล และประชาชน ในตำบลแม่แฝกใหม่	10,000	10,000	10,000	10,000	10,000	พนักงานเทศบาล พนักงานจ้าง คณะ ผู้บริหาร สมาชิก สภาเทศบาล และ ผู้นำชุมชนหรือ ตัวแทนประชาชนใน ตำบลแม่แฝกใหม่ ร้อยละ 80 ได้เข้า ร่วมกิจกรรม	(1) ประชาชนเกิด ความรัก ความ สามัคคี เห็นคุณค่า ความสำคัญของ สถาบันชาติ ศาสนา พระมหากษัตริย์	สำนักปลัด
3	โครงการปกป้องสถาบันสำคัญ ของชาติของเทศบาลตำบลเจดีย์ แม่ครัว	เพื่อให้ประชาชนในพื้นที่ ตำบลแม่แฝกใหม่ และ ประชาชนทั่วไป ได้ร่วม แสดงออกซึ่งความจงรักภักดี ต่อสถาบันพระมหากษัตริย์	ประชาชนในพื้นที่ตำบล แม่แฝกใหม่ จำนวน 14 หมู่บ้าน และประชาชน ทั่วไป ได้ร่วมแสดงออก ซึ่งความจงรักภักดีต่อ สถาบันพระมหากษัตริย์	10,000	10,000	10,000	10,000	10,000	ประชาชนในพื้นที่ ตำบลแม่แฝกใหม่ จำนวน 14 หมู่บ้าน และประชาชนทั่วไป ร้อยละ 80 ได้ร่วม แสดงออกซึ่งความ จงรักภักดีต่อสถาบัน พระมหากษัตริย์	ประชาชนในพื้นที่ ตำบลแม่แฝกใหม่ และประชาชนทั่วไป ได้แสดงออกซึ่ง ความจงรักภักดีต่อ สถาบัน พระมหากษัตริย์	สำนักปลัด

**รายละเอียดโครงการพัฒนา  
แผนพัฒนาท้องถิ่น (พ.ศ. 2566 - 2570)  
เทศบาลตำบลเจดีย์แม่ครัว**

- ก. ยุทธศาสตร์จังหวัดที่ 6 การพัฒนาระบบบริหารจัดการภาครัฐและการให้บริการประชาชนตามหลักธรรมาภิบาล  
ข. ยุทธศาสตร์การพัฒนาขององค์กรปกครองส่วนท้องถิ่นในเขตจังหวัดเชียงใหม่ ยุทธศาสตร์ที่ 7 การบริหารจัดการบ้านเมืองที่ดี  
7. ยุทธศาสตร์การพัฒนาการบริหารจัดการบ้านเมืองที่ดี  
7.1 แผนงานบริหารทั่วไป

ที่	โครงการ	วัตถุประสงค์	เป้าหมาย (ผลผลิตของโครงการ)	งบประมาณ					ตัวชี้วัด (KPI)	ผลที่คาดว่าจะได้รับ	หน่วยงาน รับผิดชอบหลัก
				2566 (บาท)	2567 (บาท)	2568 (บาท)	2569 (บาท)	2570 (บาท)			
4	อบรมให้ความรู้ เรื่องการป้องกัน ผลประโยชน์ทับซ้อนและการ ป้องกันการทุจริต	เพื่อยกระดับเจตจำนงทาง การเมืองในการต่อต้านการ ทุจริตของผู้บริหารองค์กร ปกครองส่วนท้องถิ่น	สามารถวิเคราะห์และ จัดทำโดยนำโครงการ/ กิจกรรม/มาตรการที่ สนับสนุนให้ สาธารณะ และภาคประชาชนเข้า มามีส่วนร่วมและ ตรวจสอบการปฏิบัติ หรือบริหารราชการของ เทศบาลตำบลเจดีย์แม่ ครัว	5,000	5,000	5,000	5,000	5,000	พนักงานเทศบาล พนักงานจ้าง คณะ ผู้บริหาร และ สมาชิกสภาเทศบาล ร้อยละ 80 ได้เข้ารับ การอบรม	พนักงานเทศบาล พนักงานจ้าง คณะ ผู้บริหาร และ สมาชิกสภาเทศบาล มีความรู้ ความเข้าใจ เกี่ยวกับระเบียบ/ กฎหมายที่เกี่ยวข้อง กับการปฏิบัติหน้าที่ และสามารถนำ ความรู้ที่ได้รับไป ประยุกต์ใช้ในการ ปฏิบัติงาน	สำนักปลัด

รายละเอียดโครงการพัฒนา  
แผนพัฒนาท้องถิ่น (พ.ศ. 2566 - 2570)  
เทศบาลตำบลเจดีย์แม่ครัว

- ก. ยุทธศาสตร์จังหวัดที่ 6 การพัฒนาระบบบริหารจัดการภาครัฐและการให้บริการประชาชนตามหลักธรรมาภิบาล  
ข. ยุทธศาสตร์การพัฒนาขององค์กรปกครองส่วนท้องถิ่นในเขตจังหวัดเชียงใหม่ ยุทธศาสตร์ที่ 7 การบริหารจัดการบ้านเมืองที่ดี  
7. ยุทธศาสตร์การพัฒนาการบริหารจัดการบ้านเมืองที่ดี  
7.1 แผนงานบริหารทั่วไป

ที่	โครงการ	วัตถุประสงค์	เป้าหมาย (ผลผลิตของโครงการ)	งบประมาณ					ตัวชี้วัด (KPI)	ผลที่คาดว่าจะได้รับ	หน่วยงาน รับผิดชอบหลัก
				2566 (บาท)	2567 (บาท)	2568 (บาท)	2569 (บาท)	2570 (บาท)			
5	โครงการคลินิกกฎหมายเทศบาลตำบลเจดีย์แม่ครัว	(1) เพื่อให้ประชาชนได้รับคำปรึกษาด้านกฎหมายในเบื้องต้นและลดข้อพิพาทที่เกิดขึ้นนำไปสู่การไกล่เกลี่ยปัญหาต่างๆ (2) เพื่อส่งเสริมการมีส่วนร่วมของงานด้านกฎหมายกับภาคประชาชน ให้มีมากขึ้น (3) เพื่อเผยแพร่ประชาสัมพันธ์งานด้านกฎหมายของเทศบาลตำบลเจดีย์แม่ครัว ให้ประชาชนได้รับรู้และเข้าใจ	ประชาชนในเขตพื้นที่ตำบลแม่แฝกใหม่	10,000	10,000	10,000	10,000	-	ร้อยละ 80 ของผู้เข้าร่วมโครงการได้รับคำปรึกษาด้านกฎหมาย และได้รับความรู้ความเข้าใจด้านกฎหมายของเทศบาลตำบลเจดีย์แม่ครัว	(1) ประชาชนได้รับคำปรึกษาด้านกฎหมายในเบื้องต้นและปัญหาหรือข้อพิพาทที่เกิดขึ้นได้รับการไกล่เกลี่ย (2) การมีส่วนร่วมงานด้านกฎหมายของเทศบาลตำบลเจดีย์แม่ครัวและประชาชนในพื้นที่มีมากขึ้น (3) เทศบาลตำบลเจดีย์แม่ครัว ได้เผยแพร่ประชาสัมพันธ์กฎหมาย ให้ประชาชนได้รับรู้และเข้าใจ	สำนักปลัดฯ

รายละเอียดโครงการพัฒนา  
แผนพัฒนาท้องถิ่น (พ.ศ. 2566 - 2570)  
เทศบาลตำบลเจดีย์แม่ครัว

- ก. ยุทธศาสตร์จังหวัดที่ 6 การพัฒนาระบบบริหารจัดการภาครัฐและการให้บริการประชาชนตามหลักธรรมาภิบาล  
ข. ยุทธศาสตร์การพัฒนาขององค์กรปกครองส่วนท้องถิ่นในเขตจังหวัดเชียงใหม่ ยุทธศาสตร์ที่ 7 การบริหารจัดการบ้านเมืองที่ดี  
7. ยุทธศาสตร์การพัฒนาการบริหารจัดการบ้านเมืองที่ดี  
7.1 แผนงานบริหารทั่วไป

ที่	โครงการ	วัตถุประสงค์	เป้าหมาย (ผลผลิตของโครงการ)	งบประมาณ					ตัวชี้วัด (KPI)	ผลที่คาดว่าจะได้รับ	หน่วยงาน รับผิดชอบหลัก
				2566 (บาท)	2567 (บาท)	2568 (บาท)	2569 (บาท)	2570 (บาท)			
6	โครงการอบรมระเบียบกฎหมายและจริยธรรมของเจ้าหน้าที่	เพื่อให้เจ้าหน้าที่ของ ทต.เจดีย์แม่ครัว มีความรู้ความเข้าใจด้านวินัย คุณธรรม จริยธรรมและจรรยาของข้าราชการ	คณะผู้บริหาร/ สมาชิกสภาเทศบาล/พนักงานเทศบาลลูกจ้าง/ประธานชุมชน/ผู้แทน	10,000	10,000	10,000	10,000	-	ร้อยละ 80 ของผู้เข้าร่วมโครงการ มีความรู้ความเข้าใจด้านระเบียบกฎหมายที่อยู่ในอำนาจของเทศบาลตำบลเจดีย์แม่ครัว	พนักงานเทศบาล พนักงานจ้าง คณะผู้บริหาร และสมาชิกสภาเทศบาล มีความรู้ ความเข้าใจเกี่ยวกับระเบียบ/กฎหมายที่เกี่ยวข้องกับการปฏิบัติหน้าที่ และสามารถนำความรู้ที่ได้รับไปประยุกต์ใช้ในการปฏิบัติงาน	สำนักปลัดฯ

**รายละเอียดโครงการพัฒนา  
แผนพัฒนาท้องถิ่น (พ.ศ. 2566 - 2570)  
เทศบาลตำบลเจดีย์แม่ครัว**

- ก. ยุทธศาสตร์จังหวัดที่ 6 การพัฒนาระบบบริหารจัดการภาครัฐและการให้บริการประชาชนตามหลักธรรมาภิบาล  
 ข. ยุทธศาสตร์การพัฒนาขององค์กรปกครองส่วนท้องถิ่นในเขตจังหวัดเชียงใหม่ ยุทธศาสตร์ที่ 7 การบริหารจัดการบ้านเมืองที่ดี  
 7. ยุทธศาสตร์การพัฒนาการบริหารจัดการบ้านเมืองที่ดี  
 7.1 แผนงานบริหารทั่วไป

ที่	โครงการ	วัตถุประสงค์	เป้าหมาย (ผลผลิตของโครงการ)	งบประมาณ					ตัวชี้วัด (KPI)	ผลที่คาดว่าจะได้รับ	หน่วยงาน รับผิดชอบ หลัก
				2566 (บาท)	2567 (บาท)	2568 (บาท)	2569 (บาท)	2570 (บาท)			
7	โครงการประชุมประชาคมเพื่อจัดทำแผนชุมชนและแผนพัฒนาท้องถิ่น	เพื่อทบทวน จัดทำ แผน หมู่บ้าน และแผนพัฒนาท้องถิ่นของเทศบาล และส่งเสริมให้ประชาชนมีความรู้ ความเข้าใจ และตระหนัก สิทธิและหน้าที่ประชาชนในฐานะของคนในชุมชนท้องถิ่น และบริการประชาชนเคลื่อนที่	จัดประชุมและเวทีประชาคมระดับตำบล เพื่อ ทบทวนแผนชุมชนและแผนพัฒนาท้องถิ่น	30,000	30,000	30,000	30,000	30,000	ผู้เข้าร่วมประชุมและเวทีประชาคมพัฒนาประชาธิปไตยชุมชน หมู่ที่ 1-14 ร้อยละ 80 ขึ้นไปมีความรู้ ความเข้าใจ และเข้าร่วมโครงการประชุมฯ	-จัดทำแผนชุมชนและแผนพัฒนาท้องถิ่นตามระเบียบฯประชาชนมีความรู้ ความเข้าใจ และตระหนัก สิทธิและหน้าที่	สำนักปลัด



**รายละเอียดโครงการพัฒนา  
แผนพัฒนาท้องถิ่น (พ.ศ. 2566 - 2570)  
เทศบาลตำบลเจดีย์แม่ครัว**

- ก. ยุทธศาสตร์จังหวัดที่ 6 การพัฒนาระบบบริหารจัดการภาครัฐและการให้บริการประชาชนตามหลักธรรมาภิบาล  
ข. ยุทธศาสตร์การพัฒนาขององค์กรปกครองส่วนท้องถิ่นในเขตจังหวัดเชียงใหม่ ยุทธศาสตร์ที่ 7 การบริหารจัดการบ้านเมืองที่ดี  
7. ยุทธศาสตร์การพัฒนาการบริหารจัดการบ้านเมืองที่ดี  
7.1 แผนงานบริหารทั่วไป

ที่	โครงการ	วัตถุประสงค์	เป้าหมาย (ผลผลิตของโครงการ)	งบประมาณ					ตัวชี้วัด (KPI)	ผลที่คาดว่าจะได้รับ	หน่วยงาน รับผิดชอบหลัก
				2566 (บาท)	2567 (บาท)	2568 (บาท)	2569 (บาท)	2570 (บาท)			
8	อุดหนุนส่วนราชการหรือองค์กรปกครองส่วนท้องถิ่นที่รับผิดชอบดำเนินการบริหารจัดการศูนย์ปฏิบัติการร่วมในการช่วยเหลือประชาชนขององค์กรปกครองส่วนท้องถิ่นอำเภอสันทราย	เพื่อรวบรวมกฎหมายระเบียบ หนังสือสั่งการและข้อมูลอื่นที่เกี่ยวข้องกับการช่วยเหลือประชาชนทั้งในด้านสาธารณสุข การส่งเสริมและพัฒนาคุณภาพชีวิตโรคติดต่อ หรือโรคระบาดในท้องถิ่น ส่งเสริมและพัฒนาคุณภาพชีวิตโรคติดต่อ หรือโรคระบาดในท้องถิ่น เพื่อแจ้งเวียนและเผยแพร่ข้อมูลข่าวสาร หลักเกณฑ์ และวิธีการในการช่วยเหลือประชาชน รวมถึงการบริการอำนวยความสะดวกให้คำปรึกษาหรือแนะนำให้ความช่วยเหลือต่างๆ	ประชาชนได้รับความช่วยเหลือทั้งในด้านสาธารณสุข การส่งเสริมและพัฒนาคุณภาพชีวิตโรคติดต่อ หรือโรคระบาดในท้องถิ่น ตามอำนาจหน้าที่ขององค์กรปกครองส่วนท้องถิ่น ให้คำปรึกษาหรือแนะนำหลักเกณฑ์และวิธีการในการขอรับความช่วยเหลือในด้านต่างๆ ให้กับประชาชน	20,000	20,000	20,000	20,000	20,000	มีสถานที่กลางสำหรับเป็นศูนย์ปฏิบัติการร่วมในการช่วยเหลือประชาชนขององค์กรปกครองส่วนท้องถิ่น อำเภอสันทราย	การดำเนินงานของศูนย์ปฏิบัติการร่วมในการช่วยเหลือประชาชนขององค์กรปกครองส่วนท้องถิ่นอำเภอสันทราย จังหวัดเชียงใหม่ เป็นไปด้วยความเรียบร้อยประชาชน มีสถานที่สำหรับเข้ามาขอรับความช่วยเหลือ	สำนักปลัด

รายละเอียดโครงการพัฒนา  
แผนพัฒนาท้องถิ่น (พ.ศ. 2566 - 2570)  
เทศบาลตำบลเจดีย์แม่ครัว

- ก. ยุทธศาสตร์จังหวัดที่ 6 การพัฒนาระบบบริหารจัดการภาครัฐและการให้บริการประชาชนตามหลักธรรมาภิบาล  
ข. ยุทธศาสตร์การพัฒนาขององค์กรปกครองส่วนท้องถิ่นในเขตจังหวัดเชียงใหม่ ยุทธศาสตร์ที่ 7 การบริหารจัดการบ้านเมืองที่ดี  
7. ยุทธศาสตร์การพัฒนาการบริหารจัดการบ้านเมืองที่ดี  
7.1 แผนงานบริหารทั่วไป

ที่	โครงการ	วัตถุประสงค์	เป้าหมาย (ผลผลิตของโครงการ)	งบประมาณ					ตัวชี้วัด (KPI)	ผลที่คาดว่าจะได้รับ	หน่วยงาน รับผิดชอบ หลัก
				2566 (บาท)	2567 (บาท)	2568 (บาท)	2569 (บาท)	2570 (บาท)			
9	โครงการปรับปรุงสำรวจและจัดเก็บข้อมูลภาษีที่ดินและสิ่งปลูกสร้าง	-เพื่อให้มีการสำรวจข้อมูลที่ดินและสิ่งปลูกสร้างให้เป็นปัจจุบัน -เพื่อนำข้อมูลที่สำรวจเพิ่มเติมนำมาบันทึกแก้ไขในฐานข้อมูลใน Ltax-3000 และ E-Laas -เพื่อนำข้อมูลที่ได้มาใช้ในการประเมินภาษีที่ดินและสิ่งปลูกสร้างได้อย่างถูกต้องรวดเร็ว และมีประสิทธิภาพรวมทั้งนำไปใช้เร่งรัดติดตามการจัดการเก็บให้ครบถ้วน ถูกต้อง	ข้อมูลที่ดินและสิ่งปลูกสร้าง รวมทั้งการใช้ประโยชน์ ในเขตพื้นที่รับผิดชอบของเทศบาลตำบลเจดีย์แม่ครัว หมู่ 1 - 14	300,000	300,000	300,000	300,000	300,000	มีรายได้เพิ่มร้อยละ 3	-เทศบาลตำบลเจดีย์แม่ครัวมีข้อมูลที่เป็นปัจจุบันเพื่อใช้ในการจัดเก็บภาษีที่ดินและสิ่งปลูกสร้าง -เป็นฐานข้อมูลที่มีความละเอียดถูกต้องตามมาตรฐานการจัดทำแผนที่ภาษี	กองคลัง
รวม 9 โครงการ				415,000	415,000	415,000	415,000	405,000			

รายละเอียดโครงการพัฒนา  
แผนพัฒนาท้องถิ่น (พ.ศ.๒๕๖๖ - ๒๕๗๐)  
สำหรับ โครงการเกินศักยภาพท้องถิ่น  
ขององค์กรปกครองส่วนที่ใช้สำหรับประสานแผนพัฒนาท้องถิ่น  
เทศบาลตำบลเจดีย์แม่ครัว

**รายละเอียดโครงการพัฒนา**  
**แผนพัฒนาท้องถิ่น (พ.ศ. 2566 - 2570)**  
**สำหรับ โครงการที่เกินศักยภาพขององค์กรปกครองส่วนท้องถิ่นที่ใช้สำหรับการประสานแผนพัฒนาท้องถิ่น**  
**เทศบาลตำบลเจดีย์แม่ครัว**

ก. ยุทธศาสตร์จังหวัดที่ 1 การส่งเสริมและพัฒนาการท่องเที่ยวและบริการสุขภาพเชื่อมโยงชุมชนและท้องถิ่น

ข. ยุทธศาสตร์การพัฒนาขององค์กรปกครองส่วนท้องถิ่นในเขตจังหวัดเชียงใหม่ ยุทธศาสตร์ที่ 1 การพัฒนาโครงสร้างพื้นฐานเพื่อรองรับการพัฒนาเศรษฐกิจและสังคม

1. ยุทธศาสตร์การพัฒนาโครงสร้างพื้นฐานเพื่อรองรับการพัฒนาเศรษฐกิจและสังคม

1.1 แผนงานอุตสาหกรรมและการโยธา

ที่	โครงการ	วัตถุประสงค์	เป้าหมาย (ผลผลิตของโครงการ)	งบประมาณ					ตัวชี้วัด (KPI)	ผลที่คาดว่าจะได้รับ	หน่วยงาน ที่จะขอ ประสาน
				2566 (บาท)	2567 (บาท)	2568 (บาท)	2569 (บาท)	2570 (บาท)			
1	โครงการก่อสร้างระบบประปาบาดาลขนาดใหญ่ หมู่ที่ 3	เพื่อให้ประชาชนมีน้ำสะอาดใช้อย่างเพียงพอ	ก่อสร้างระบบประปาบาดาลขนาดใหญ่บริเวณป่าช้าบ้านเจดีย์แม่ครัว หมู่ที่ 3 รายละเอียดตามแบบมาตรฐานของกรมทรัพยากรน้ำ	3,000,000	3,000,000	3,000,000	3,000,000	3,000,000	ร้อยละของประชาชนที่มีความพึงพอใจและมีปริมาณเพียงพอต่อการใช้งาน	ประปาบาดาลขนาดใหญ่ บริเวณป่าช้าบ้านเจดีย์แม่ครัว จำนวน 1 แห่ง	กองช่าง
2	ก่อสร้างถนนคอนกรีตเสริมเหล็ก หมู่ที่ 10	เพื่อให้ประชาชนใช้สัญจรสะดวก ปลอดภัย	กว้าง 6 เมตร ยาว 1,715 เมตร หนา 0.15 เมตร หรือพื้นที่ไม่น้อยกว่า 10,290 ตารางเมตร พร้อมลงลูกรังไหล่ทางเฉลี่ยข้างละ 0.30 เมตร	5,748,000	5,748,000	5,748,000	5,748,000	5,748,000	ร้อยละ 80 ของประชาชนที่ใช้ถนนเส้นนี้มีความพึงพอใจ	การสัญจรสะดวก รวดเร็ว ปลอดภัย	กองช่าง

**รายละเอียดโครงการพัฒนา**  
**แผนพัฒนาท้องถิ่น (พ.ศ. 2566 - 2570)**  
**สำหรับ โครงการที่เกินศักยภาพขององค์กรปกครองส่วนท้องถิ่นที่ใช้สำหรับการประสานแผนพัฒนาท้องถิ่น**  
**เทศบาลตำบลเจดีย์แม่ครัว**

ก. ยุทธศาสตร์จังหวัดที่ 1 การส่งเสริมและพัฒนาการท่องเที่ยวและบริการสุขภาพเชื่อมโยงชุมชนและท้องถิ่น

ข. ยุทธศาสตร์การพัฒนาขององค์กรปกครองส่วนท้องถิ่นในเขตจังหวัดเชียงใหม่ ยุทธศาสตร์ที่ 1 การพัฒนาโครงสร้างพื้นฐานเพื่อรองรับการพัฒนาเศรษฐกิจและสังคม

1. ยุทธศาสตร์การพัฒนาโครงสร้างพื้นฐานเพื่อรองรับการพัฒนาเศรษฐกิจและสังคม

1.1 แผนงานอุตสาหกรรมและการโยธา

ที่	โครงการ	วัตถุประสงค์	เป้าหมาย (ผลผลิตของโครงการ)	งบประมาณ					ตัวชี้วัด (KPI)	ผลที่คาดว่าจะได้รับ	หน่วยงาน ที่จะขอ ประสาน
				2566 (บาท)	2567 (บาท)	2568 (บาท)	2569 (บาท)	2570 (บาท)			
3	โครงการก่อสร้างอ่างเก็บน้ำ ห้วยแม่แฝก	เพื่อกักเก็บน้ำสำหรับใช้ในการ การอุปโภค บริโภค และ เกษตรของประชาชน	ก่อสร้างอ่างเก็บน้ำ ห้วยแม่แฝก สองล้าน ลูกบาศก์เมตร	200,000,000	200,000,000	200,000,000	200,000,000	200,000,000	ร้อยละ 80 ของ ประชาชนที่ใช้ ประโยชน์จากอ่าง เก็บน้ำห้วยแม่แฝกมี ความพึงพอใจ	มีน้ำสำหรับใช้ในการ อุปโภค บริโภค และเกษตรของ ประชาชน	กองช่าง
4	โครงการก่อสร้างระบบประปา บาดาลขนาดใหญ่มาก บริเวณ สำนักงานเทศบาลตำบลเจดีย์ แม่ครัว หมู่ที่ 1	เพื่อใช้ในเทศบาลตำบลเจดีย์ แม่ครัว รองรับบริการบริการ ประชาชนที่มาติดต่อราชการ และกิจกรรมโครงการบริการ สาธารณะ และประชาชน หมู่ที่ 1	ก่อสร้างระบบประปา บาดาลขนาดใหญ่มาก บริเวณสำนักงาน เทศบาลตำบลเจดีย์ แม่ครัว หมู่ที่ 1 รายละเอียดตามแบบ มาตรฐานของ กรมทรัพยากรน้ำ	4,162,000	4,162,000	4,162,000	4,162,000	4,162,000	ร้อยละของ ประชาชนมีความพึง พอใจและมีปริมาณ เพียงพอต่อการ ใช้งาน	ระบบประปาบาดาล ขนาดใหญ่มาก บริเวณสำนักงาน เทศบาลตำบลเจดีย์ แม่ครัว หมู่ที่ 1	กองช่าง

**รายละเอียดโครงการพัฒนา**  
**แผนพัฒนาท้องถิ่น (พ.ศ. 2566 - 2570)**  
**สำหรับ โครงการที่เกินศักยภาพขององค์กรปกครองส่วนท้องถิ่นที่ใช้สำหรับการประสานแผนพัฒนาท้องถิ่น**  
**เทศบาลตำบลเจดีย์แม่ครัว**

- ก. ยุทธศาสตร์จังหวัดที่ 1 การส่งเสริมและพัฒนาการท่องเที่ยวและบริการสุขภาพเชื่อมโยงชุมชนและท้องถิ่น
- ข. ยุทธศาสตร์การพัฒนาขององค์กรปกครองส่วนท้องถิ่นในเขตจังหวัดเชียงใหม่ ยุทธศาสตร์ที่ 1 การพัฒนาโครงสร้างพื้นฐานเพื่อรองรับการพัฒนาเศรษฐกิจและสังคม
1. ยุทธศาสตร์การพัฒนาโครงสร้างพื้นฐานเพื่อรองรับการพัฒนาเศรษฐกิจและสังคม
- 1.1 แผนงานอุตสาหกรรมและการโยธา

ที่	โครงการ	วัตถุประสงค์	เป้าหมาย (ผลผลิตของโครงการ)	งบประมาณ					ตัวชี้วัด (KPI)	ผลที่คาดว่าจะได้รับ	หน่วยงาน ที่จะขอ ประสาน
				2566 (บาท)	2567 (บาท)	2568 (บาท)	2569 (บาท)	2570 (บาท)			
5	โครงการก่อสร้างสนามฟุตบอลมาตรฐานแบบปูหญ้า เทศบาลตำบลเจดีย์แม่ครัว หมู่ที่ 1	เพื่อก่อสร้างสนามกีฬาประจำตำบลแม่แฝกใหม่ให้มีมาตรฐาน มีประสิทธิภาพสำหรับบริการแก่เด็กเยาวชน ประชาชน มาใช้ในการออกกำลังกาย การจัดกิจกรรมการกีฬาต่างๆ	ก่อสร้างสนามฟุตบอลมาตรฐานแบบปูหญ้า พื้นที่ไม่น้อยกว่า 8,030 ตารางเมตร พร้อมเปลี่ยนฝารางระบายน้ำคอนกรีตเสริมเหล็ก รอบสนามกีฬา และวางท่อระบายน้ำคอนกรีตเสริมเหล็ก และบ่อพักคอนกรีตเสริมเหล็ก หล่อสำเร็จสำหรับงานระบายน้ำ จำนวน 4 จุด	933,700	933,700	933,700	933,700	933,700	ร้อยละของประชาชนมีความพึงพอใจต่อสนามกีฬา	สนามกีฬาประจำตำบลแม่แฝกใหม่มีมาตรฐาน มีประสิทธิภาพสำหรับบริการแก่เด็กเยาวชน ประชาชน มาใช้ในการออกกำลังกาย การจัดกิจกรรมการกีฬาต่างๆ	กองช่าง

**รายละเอียดโครงการพัฒนา**  
**แผนพัฒนาท้องถิ่น (พ.ศ. 2566 - 2570)**  
**สำหรับ โครงการที่เกินศักยภาพขององค์กรปกครองส่วนท้องถิ่นที่ใช้สำหรับการประสานแผนพัฒนาท้องถิ่น**  
**เทศบาลตำบลเจดีย์แม่ครัว**

- ก. ยุทธศาสตร์จังหวัดที่ 1 การส่งเสริมและพัฒนาการท่องเที่ยวและบริการสุขภาพเชื่อมโยงชุมชนและท้องถิ่น
- ข. ยุทธศาสตร์การพัฒนาขององค์กรปกครองส่วนท้องถิ่นในเขตจังหวัดเชียงใหม่ ยุทธศาสตร์ที่ 1 การพัฒนาโครงสร้างพื้นฐานเพื่อรองรับการพัฒนาเศรษฐกิจและสังคม
1. ยุทธศาสตร์การพัฒนาโครงสร้างพื้นฐานเพื่อรองรับการพัฒนาเศรษฐกิจและสังคม
- 1.1 แผนงานอุตสาหกรรมและการโยธา

ที่	โครงการ	วัตถุประสงค์	เป้าหมาย (ผลผลิตของโครงการ)	งบประมาณ					ตัวชี้วัด (KPI)	ผลที่คาดว่าจะได้รับ	หน่วยงาน ที่จะขอ ประสาน
				2566 (บาท)	2567 (บาท)	2568 (บาท)	2569 (บาท)	2570 (บาท)			
6	โครงการขยายไหล่ทางบ้านแพะแม่แฝกใหม่ หมู่ที่ 10 เชื่อมบ้านเจดีย์พัฒนา หมู่ที่ 11	เพื่อให้ประชาชนใช้สัญจรสะดวกปลอดภัย	ขยายไหล่ทางบ้านแพะแม่แฝกใหม่ หมู่ที่ 10 เชื่อมบ้านเจดีย์พัฒนา หมู่ที่ 11 ขนาดกว้าง 0.50 เมตร สองข้างทางระยะทางรวม 1,630 เมตร พื้นที่ไม่น้อยกว่า 1,600 ตารางเมตร รายละเอียดตามแบบแปลนและประมาณการของกองช่าง เทศบาลตำบลเจดีย์แม่ครัว	1,589,000	1,589,000	1,589,000	1,589,000	1,589,000	ร้อยละ 80 ของประชาชนที่ใช้ถนนมีความพึงพอใจ	การจราจรสะดวก รวดเร็ว และปลอดภัย	กองช่าง

**รายละเอียดโครงการพัฒนา**  
**แผนพัฒนาท้องถิ่น (พ.ศ. 2566 - 2570)**  
**สำหรับ โครงการที่เกินศักยภาพขององค์กรปกครองส่วนท้องถิ่นที่ใช้สำหรับการประสานแผนพัฒนาท้องถิ่น**  
**เทศบาลตำบลเจดีย์แม่ครัว**

- ก. ยุทธศาสตร์จังหวัดที่ 1 การส่งเสริมและพัฒนาการท่องเที่ยวและบริการสุขภาพเชื่อมโยงชุมชนและท้องถิ่น
- ข. ยุทธศาสตร์การพัฒนาขององค์กรปกครองส่วนท้องถิ่นในเขตจังหวัดเชียงใหม่ ยุทธศาสตร์ที่ 1 การพัฒนาโครงสร้างพื้นฐานเพื่อรองรับการพัฒนาเศรษฐกิจและสังคม
1. ยุทธศาสตร์การพัฒนาโครงสร้างพื้นฐานเพื่อรองรับการพัฒนาเศรษฐกิจและสังคม
- 1.1 แผนงานอุตสาหกรรมและการโยธา

ที่	โครงการ	วัตถุประสงค์	เป้าหมาย (ผลผลิตของโครงการ)	งบประมาณ					ตัวชี้วัด (KPI)	ผลที่คาดว่าจะได้รับ	หน่วยงาน ที่จะขอ ประสาน
				2566 (บาท)	2567 (บาท)	2568 (บาท)	2569 (บาท)	2570 (บาท)			
7	โครงการขยายไหล่ทาง บ้านพระธาตุเจดีย์ หมู่ที่ 13 เชื่อมบ้านแพะห้วยบง หมู่ที่ 8	เพื่อให้ประชาชนใช้สัญจร สะดวกปลอดภัย	ขยายไหล่ทาง บ้านพระธาตุเจดีย์ หมู่ที่ 13 เชื่อมบ้านแพะ ห้วยบง หมู่ที่ 8 ขนาด กว้าง 0.50 เมตร สองข้างทาง ระยะทาง รวม 3,360 เมตร พื้นที่ ไม่น้อยกว่า 3,300 ตารางเมตร รายละเอียด ตามแบบแปลนและ ประมาณการของ กองช่าง เทศบาลตำบล เจดีย์แม่ครัว	3,274,000	3,274,000	3,274,000	3,274,000	3,274,000	ร้อยละ 80 ของ ประชาชนที่ใช้ถนนมี ความพึงพอใจ	การจราจรสะดวก รวดเร็ว และ ปลอดภัย	กองช่าง



**รายละเอียดโครงการพัฒนา**  
**แผนพัฒนาท้องถิ่น (พ.ศ. 2566 - 2570)**  
**สำหรับ โครงการที่เกินศักยภาพขององค์กรปกครองส่วนท้องถิ่นที่ใช้สำหรับการประสานแผนพัฒนาท้องถิ่น**  
**เทศบาลตำบลเจดีย์แม่ครัว**

- ก. ยุทธศาสตร์จังหวัดที่ 1 การส่งเสริมและพัฒนาการท่องเที่ยวและบริการสุขภาพเชื่อมโยงชุมชนและท้องถิ่น
- ข. ยุทธศาสตร์การพัฒนาขององค์กรปกครองส่วนท้องถิ่นในเขตจังหวัดเชียงใหม่ ยุทธศาสตร์ที่ 1 การพัฒนาโครงสร้างพื้นฐานเพื่อรองรับการพัฒนาเศรษฐกิจและสังคม
1. ยุทธศาสตร์การพัฒนาโครงสร้างพื้นฐานเพื่อรองรับการพัฒนาเศรษฐกิจและสังคม
- 1.1 แผนงานอุตสาหกรรมและการโยธา

ที่	โครงการ	วัตถุประสงค์	เป้าหมาย (ผลผลิตของโครงการ)	งบประมาณ					ตัวชี้วัด (KPI)	ผลที่คาดว่าจะได้รับ	หน่วยงาน ที่จะขอ ประสาน
				2566 (บาท)	2567 (บาท)	2568 (บาท)	2569 (บาท)	2570 (บาท)			
8	ปรับปรุงผิวถนนด้วย แอสฟัลต์ติก สายทางบ้านแพะเจดีย์ หมู่ที่ 6 ตำบลแม่แฝกใหม่ อำเภอ สันทราย จังหวัดเชียงใหม่	เพื่อให้ประชาชนใช้สัญจร สะดวกปลอดภัย	ปรับปรุงผิวถนนด้วย แอสฟัลต์ติกคอนกรีต (Over-lay) สายทาง บ้านแพะเจดีย์ หมู่ที่ 6 ตั้งแต่สี่แยกบ้านคำ นายสุบิน นากองศรี ถึงแยกบ้านคำ นางอารีลักษณ์ สุวรรณเนตร กว้าง 5 เมตร ยาว 790 เมตร หนา 0.05 เมตร หรือพื้นที่ไม่น้อยกว่า 3,950 ตารางเมตร	1,461,000	1,461,000	1,461,000	1,461,000	1,461,000	ร้อยละ 80 ของประชาชนที่ใช้ ถนนเส้นนี้มีความ พึงพอใจ	การจราจรสะดวก รวดเร็ว และ ปลอดภัย	กองช่าง

**รายละเอียดโครงการพัฒนา**  
**แผนพัฒนาท้องถิ่น (พ.ศ. 2566 - 2570)**  
**สำหรับ โครงการที่เกินศักยภาพขององค์กรปกครองส่วนท้องถิ่นที่ใช้สำหรับการประสานแผนพัฒนาท้องถิ่น**  
**เทศบาลตำบลเจดีย์แม่ครัว**

ก. ยุทธศาสตร์จังหวัดที่ 1 การส่งเสริมและพัฒนาการท่องเที่ยวและบริการสุขภาพเชื่อมโยงชุมชนและท้องถิ่น

ข. ยุทธศาสตร์การพัฒนาขององค์กรปกครองส่วนท้องถิ่นในเขตจังหวัดเชียงใหม่ ยุทธศาสตร์ที่ 1 การพัฒนาโครงสร้างพื้นฐานเพื่อรองรับการพัฒนาเศรษฐกิจและสังคม

1. ยุทธศาสตร์การพัฒนาโครงสร้างพื้นฐานเพื่อรองรับการพัฒนาเศรษฐกิจและสังคม

1.1 แผนงานอุตสาหกรรมและการโยธา

ที่	โครงการ	วัตถุประสงค์	เป้าหมาย (ผลผลิตของโครงการ)	งบประมาณ					ตัวชี้วัด (KPI)	ผลที่คาดว่าจะได้รับ	หน่วยงาน ที่จะขอ ประสาน
				2566 (บาท)	2567 (บาท)	2568 (บาท)	2569 (บาท)	2570 (บาท)			
9	ก่อสร้างถนนคอนกรีตเสริมเหล็ก หมู่ที่ 12 ตำบลแม่แฝกใหม่ อำเภอสันทราย จังหวัดเชียงใหม่	เพื่อให้ประชาชนใช้สัญจร สะดวก ปลอดภัย	ถนนคอนกรีตเสริมเหล็ก ตั้งแต่หน้าบ้าน นางจิรวรรณ ศรีสว่างค์ ถึงหน้าบ้านก้านัน กิตติพงษ์ คุณนา กว้าง 4 เมตร ยาว 670 เมตร	1,474,000	1,474,000	1,474,000	1,474,000	1,474,000	ร้อยละ 80 ของประชาชนที่ใช้ ถนนเส้นนี้มีความ พึงพอใจ	การสัญจรสะดวก รวดเร็ว ปลอดภัย	กองช่าง
10	ก่อสร้างระบบประปาบาดาล ขนาดใหญ่ หมู่ที่ 1	เพื่อให้ประชาชนมีน้ำสะอาด ใช้อย่างเพียงพอ	ก่อสร้างระบบประปา บาดาลขนาดใหญ่ จำนวน 1 แห่ง	3,000,000	3,000,000	3,000,000	3,000,000	3,000,000	ร้อยละของ ประชาชนมีความพึง พอใจและมีปริมาณ เพียงพอต่อการ ใช้งาน	ประชาชนมีน้ำ สำหรับอุปโภค บริโภคอย่างเพียงพอ	กองช่าง

**รายละเอียดโครงการพัฒนา**  
**แผนพัฒนาท้องถิ่น (พ.ศ. 2566 - 2570)**  
**สำหรับ โครงการที่เกินศักยภาพขององค์กรปกครองส่วนท้องถิ่นที่ใช้สำหรับการประสานแผนพัฒนาท้องถิ่น**  
**เทศบาลตำบลเจดีย์แม่ครัว**

ก. ยุทธศาสตร์จังหวัดที่ 1 การส่งเสริมและพัฒนาการท่องเที่ยวและบริการสุขภาพเชื่อมโยงชุมชนและท้องถิ่น

ข. ยุทธศาสตร์การพัฒนาขององค์กรปกครองส่วนท้องถิ่นในเขตจังหวัดเชียงใหม่ ยุทธศาสตร์ที่ 1 การพัฒนาโครงสร้างพื้นฐานเพื่อรองรับการพัฒนาเศรษฐกิจและสังคม

1. ยุทธศาสตร์การพัฒนาโครงสร้างพื้นฐานเพื่อรองรับการพัฒนาเศรษฐกิจและสังคม

1.1 แผนงานอุตสาหกรรมและการโยธา

ที่	โครงการ	วัตถุประสงค์	เป้าหมาย (ผลผลิตของโครงการ)	งบประมาณ					ตัวชี้วัด (KPI)	ผลที่คาดว่าจะได้รับ	หน่วยงาน ที่จะขอ ประสาน
				2566 (บาท)	2567 (บาท)	2568 (บาท)	2569 (บาท)	2570 (บาท)			
11	โครงการติดตั้งกล้องโทรทัศน์วงจรปิด CCTV บ้านทุกหมู่บ้านในพื้นที่ตำบลแม่แฝกใหม่ หมู่ที่ 1 - 14 ตำบลแม่แฝกใหม่ อำเภอสันทราย จังหวัดเชียงใหม่	- เพื่อป้องกันและดูแลรักษาความปลอดภัยให้กับประชาชนในพื้นที่ตำบลแม่แฝกใหม่ - เพื่อป้องกันอุบัติเหตุทางท้องถิ่นในพื้นที่ตำบลแม่แฝกใหม่	ประชาชนหมู่ที่ 1 - 14 ในพื้นที่ตำบลแม่แฝกใหม่	4,000,000	4,000,000	4,000,000	4,000,000	4,000,000	1. ตัวชี้วัดเชิงปริมาณ - การกระจายงบประมาณและโครงการด้านสาธารณูปโภค สาธารณูปการ การคมนาคม 2. ตัวชี้วัดเชิงคุณภาพ - ความพึงพอใจของประชาชนที่รับบริการระบบสาธารณูปโภค สาธารณูปการ และการคมนาคมขนส่งในพื้นที่	สามารถลดการเกิดอุบัติเหตุ และให้ความช่วยเหลือประชาชนเมื่อประสบภัยได้อย่างทันท่วงที	งาน ปก. สำนักปลัด.

บัญชีครุภัณฑ์  
แผนพัฒนาท้องถิ่น (พ.ศ.๒๕๖๖ - ๒๕๗๐)  
เทศบาลตำบลเจดีย์แม่ครัว

## บัญชีครุภัณฑ์

แผนพัฒนาท้องถิ่น (พ.ศ. 2566 - 2570)

เทศบาลตำบลเจดีย์แม่ครัว อำเภอสันทราย จังหวัดเชียงใหม่

ที่	แผนงาน	หมวด	ประเภท	เป้าหมาย	งบประมาณ					หน่วยงาน รับผิดชอบหลัก
					2566 (บาท)	2567 (บาท)	2568 (บาท)	2569 (บาท)	2570 (บาท)	
1	บริหารงานทั่วไป	ครุภัณฑ์	ครุภัณฑ์สำนักงาน	จัดซื้อเครื่องดูดฝุ่น เพื่อใช้งานของเทศบาลตำบลเจดีย์แม่ครัว จำนวน 1 เครื่อง ทั้งนี้ ราคาและคุณลักษณะเฉพาะเป็นไปตามบัญชีราคามาตรฐานครุภัณฑ์ของสำนักงานงบประมาณ	11,000	-	-	-	-	สำนักปลัด
2	สาธารณสุข	ครุภัณฑ์	ครุภัณฑ์สนาม	เครื่องออกกำลังกายกลางแจ้ง จำนวน 1 ชุด ติดตั้งสนามกีฬาบ้านแม่แฝก หมู่ที่ 1	500,000	-	-	-	-	กองสาธารณสุขและสิ่งแวดล้อม/ กองการศึกษา
3	การศึกษา	ครุภัณฑ์	ครุภัณฑ์สนาม	จัดซื้อเครื่องเล่นสนาม โรงเรียนอนุบาลเทศบาลตำบลเจดีย์แม่ครัว	300,000	300,000	300,000	300,000	300,000	กองการศึกษา
4	การศึกษา	ครุภัณฑ์	ครุภัณฑ์สนาม	จัดซื้อเครื่องเล่นสนาม ศูนย์พัฒนาเด็กเล็กเทศบาลตำบลเจดีย์แม่ครัว	300,000	300,000	300,000	300,000	300,000	กองการศึกษา

## ส่วนที่ ๔

## ส่วนที่ ๔

### การติดตามและประเมินผล

การติดตามและประเมินผลแผนพัฒนาท้องถิ่น เป็นการติดตามและประเมินผลความสอดคล้องและความสำเร็จของแผนยุทธศาสตร์การพัฒนาขององค์กรปกครองส่วนท้องถิ่น และการติดตามและประเมินผลโครงการพัฒนา ซึ่งเป็นหน้าที่ที่สำคัญอย่างหนึ่งในการดำเนินงานพัฒนาองค์กรปกครองส่วนท้องถิ่น ดังนั้น องค์กรปกครองส่วนท้องถิ่นจึงจำเป็นต้องมีองค์กรที่ทำหน้าที่ติดตามและประเมินผลการพัฒนาตามระเบียบกระทรวงมหาดไทย ว่าด้วยการจัดทำแผนพัฒนาขององค์กรปกครองส่วนท้องถิ่น พ.ศ. ๒๕๔๘ แก้ไขเพิ่มเติมถึง (ฉบับที่ ๓) พ.ศ. ๒๕๖๑

#### ๑. การติดตามและประเมินผลยุทธศาสตร์

การติดตามและประเมินผลยุทธศาสตร์ เป็นการติดตามและประเมินผลความสอดคล้องและความสำเร็จของยุทธศาสตร์การพัฒนาขององค์กรปกครองส่วนท้องถิ่น ว่าเป็นไปตามเป้าหมายการพัฒนาที่สอดคล้องกับพันธกิจ ซึ่งสามารถนำไปสู่การบรรลุวิสัยทัศน์ที่องค์กรปกครองส่วนท้องถิ่นกำหนดหรือไม่ โดยมีขั้นตอนดังนี้

**ขั้นตอนที่ ๑** คณะกรรมการติดตามและประเมินผลแผนพัฒนาท้องถิ่นเทศบาลตำบลเจดีย์แม่ครัว กำหนดกรอบ แนวทาง และวิธีการในการติดตามและประเมินผลยุทธศาสตร์การพัฒนาขององค์กรปกครองส่วนท้องถิ่น ดังนี้

๑.๑ การกำหนดกรอบ แนวทาง และวิธีการติดตามและประเมินผล กำหนดแนวทางการติดตามและประเมินผลยุทธศาสตร์การพัฒนาขององค์กรปกครองส่วนท้องถิ่น ดังนี้

- ๑) ความสอดคล้องของยุทธศาสตร์ แผน และกลยุทธ์ที่กำหนด
- ๒) ความเพียงพอของทรัพยากรเพื่อการดำเนินกิจกรรมของหน่วยงาน
- ๓) ความก้าวหน้าของกิจกรรมที่กำหนดไว้ตามแผนโดยมีการติดตามผล
- ๔) ประสิทธิภาพ เป็นการศึกษาความสัมพันธ์ระหว่างผลผลิตกับทรัพยากรที่ใช้ใน

การประเมินประสิทธิภาพ

๕) ประสิทธิภาพ เป็นการศึกษาผลที่ได้รับ

๖) ผลลัพธ์และผลผลิต เป็นการศึกษาประเมินผลประโยชน์ที่เกิดจากการทำกิจกรรมที่มีต่อกลุ่มเป้าหมายที่ได้รับบริการ และการประเมินผลผลิตที่เกิดขึ้นจากกิจกรรม

๗) การประเมินผลกระทบ เป็นการศึกษาผลที่ได้รับรวมยอด คณะกรรมการติดตามและประเมินผลแผนพัฒนาท้องถิ่นอาจนำแนวทางทั้งหมดที่กำหนดมาใช้ หรืออาจเลือกใช้ในบางแนวทางในการติดตามและประเมินผลยุทธศาสตร์การพัฒนาขององค์กรปกครองส่วนท้องถิ่นได้ โดยอย่างน้อยต้องสามารถประเมินความสอดคล้องและความสามารถวัดความสำเร็จหรือความก้าวหน้าของยุทธศาสตร์การพัฒนาขององค์กรปกครองส่วนท้องถิ่นได้ ทั้งนี้ขึ้นอยู่กับคณะกรรมการฯ จะพิจารณา

**ขั้นตอนที่ ๒** คณะกรรมการติดตามและประเมินผลแผนพัฒนาท้องถิ่น ดำเนินการการติดตามและประเมินผลยุทธศาสตร์พัฒนาองค์กรปกครองส่วนท้องถิ่น ตามกรอบแนวทางและวิธีการที่กำหนด โดยสามารถติดตามและประเมินผลได้ตลอดระยะเวลาของแผนพัฒนาขององค์กรปกครองส่วนท้องถิ่น ทั้งนี้ ตามแนวทางการพิจารณาการติดตามและประเมินผลแผนพัฒนาท้องถิ่นตามที่ระเบียบกระทรวงมหาดไทย ว่าด้วย

การจัดทำแผนพัฒนาขององค์กรปกครองส่วนท้องถิ่น พ.ศ. ๒๕๔๘ แก้ไขเพิ่มเติมถึง (ฉบับที่ ๓) พ.ศ. ๒๕๖๑ ตามแบบที่กำหนดให้คณะกรรมการติดตามและประเมินผลแผนพัฒนาท้องถิ่น ดำเนินการให้คะแนนตามเกณฑ์ที่กำหนดไว้ มีรายละเอียด ดังนี้

๑. แนวทางการพิจารณาการติดตามและประเมินผลยุทธศาสตร์เพื่อความสอดคล้องแผนพัฒนาท้องถิ่นสี่ปี ประกอบด้วย

- ๑.๑ ข้อมูลสภาพทั่วไปและข้อมูลพื้นฐานขององค์กรปกครองส่วนท้องถิ่น
- ๑.๒ การวิเคราะห์สภาพการณ์และศักยภาพ
- ๑.๓ ยุทธศาสตร์ ประกอบด้วย
  - (๑) ยุทธศาสตร์ขององค์กรปกครองส่วนท้องถิ่น
  - (๒) ยุทธศาสตร์ขององค์กรปกครองส่วนท้องถิ่นในเขตจังหวัด
  - (๓) ยุทธศาสตร์จังหวัด
  - (๔) วิสัยทัศน์
  - (๕) กลยุทธ์
  - (๖) เป้าประสงค์ของแต่ละประเด็นยุทธศาสตร์
  - (๗) จุดยืนทางยุทธศาสตร์
  - (๘) แผนงาน
  - (๙) ความเชื่อมโยงของยุทธศาสตร์ในภาพรวม
  - (๑๐) ผลผลิต/โครงการ

**ขั้นตอนที่ ๓** รายงานและเสนอความเห็นชอบซึ่งได้จากการติดตามและประเมินผลยุทธศาสตร์การพัฒนาองค์กรปกครองส่วนท้องถิ่น ต่อผู้บริหารท้องถิ่นเพื่อให้ผู้บริหารท้องถิ่นนำเสนอต่อสภาท้องถิ่น คณะกรรมการพัฒนาท้องถิ่น พร้อมประกาศผลการติดตามและประเมินผลให้ประชาชนในท้องถิ่นทราบโดยทั่วกันปีละ ๑ ครั้ง

**ขั้นตอนที่ ๔** คณะกรรมการติดตามและประเมินผลแผนพัฒนาท้องถิ่น อาจให้ความเห็นชอบหรือข้อเสนอแนะในรายงานการติดตามและประเมินผลยุทธศาสตร์พัฒนาองค์กรปกครองส่วนท้องถิ่นต่อผู้บริหารท้องถิ่น เพื่อให้ผู้บริหารท้องถิ่นเสนอต่อสภาท้องถิ่น คณะกรรมการพัฒนาท้องถิ่นได้

## ๒. การติดตามและประเมินผลโครงการ

การติดตามและประเมินผลโครงการพัฒนาที่องค์กรปกครองส่วนท้องถิ่นได้ดำเนินการตามแผนดำเนินงานว่าเป็นไปตามเป้าหมายการพัฒนาที่สอดคล้องกับพันธกิจ ซึ่งสามารถนำไปสู่การบรรลุวิสัยทัศน์ที่องค์กรปกครองส่วนท้องถิ่นกำหนดหรือไม่ และโครงการพัฒนานั้นประสบความสำเร็จตามกรอบการประเมินในระดับใด จำเป็นต้องมีเกณฑ์มาตรฐาน ( Standard criteria ) และ ตัวชี้วัด ( indicators ) เพื่อใช้เป็นกรอบในการประเมินเพื่อให้เกิดความชัดเจน เป็นระบบ มีมาตรฐานและเป็นที่ยอมรับ โดยประกอบด้วยเกณฑ์ที่สำคัญใน ๒ ระดับ คือเกณฑ์การประเมินหน่วยงาน และเกณฑ์การประเมินโครงการและพิจารณาปัจจัยให้ทราบทั้งจุดเด่นหรือจุดด้อยของงาน/โครงการ อย่างมีระบบแล้วตัดสินใจว่าจะปรับปรุงแก้ไขงาน/โครงการนั้น เพื่อการดำเนินการต่อไปหรือยุติการดำเนินงานโครงการนั้น

วิธีการติดตามและประเมินผล เป็นการแสดงถึงวิธีการติดตามและประเมินผลโครงการ โดยกำหนดรูปแบบแผนที่จะใช้ในการติดตามและประเมินผล เพื่อตรวจสอบว่าการดำเนินกิจกรรม/โครงการ อยู่ภายใต้ระยะเวลาและงบประมาณที่กำหนดไว้หรือไม่ และผลการดำเนินโครงการ บรรลุวัตถุประสงค์ที่วาง



ไว้หรือไม่ โดยการติดตามเป็นการตรวจสอบระหว่างการดำเนินการกิจกรรมตามแผนงาน/โครงการ ในขณะที่ทำการประเมินผลเป็นการตรวจสอบที่เกิดขึ้นจริงเมื่อดำเนินโครงการเสร็จแล้วเปรียบเทียบกับวัตถุประสงค์ที่ตั้งไว้ มีขั้นตอนในการดำเนินการ ดังนี้

**ขั้นตอนที่ ๑** คณะกรรมการติดตามและประเมินผลแผนพัฒนาท้องถิ่นเทศบาลตำบลเจดีย์แม่ครัว กำหนดกรอบ แนวทาง และวิธีการในการติดตามและประเมินผลโครงการพัฒนาขององค์กรปกครองส่วนท้องถิ่น ดังนี้

๑.๑ การกำหนดกรอบ แนวทาง และวิธีการ ในการติดตามและประเมินผลแผนพัฒนา อาจกำหนดแนวทางในการติดตามและประเมินโครงการ ดังนี้

(๑) ความสอดคล้อง (Relevance) ของยุทธศาสตร์ แผนและกลยุทธ์ที่กำหนด

(๒) ความเพียงพอ (Adequacy) ของทรัพยากรเพื่อการดำเนินกิจกรรมของหน่วยงาน

(๓) ความก้าวหน้า (Progress) กิจกรรมที่กำหนดไว้ตามแผน โดยมีการติดตามผล (Monitoring)

(๔) ประสิทธิภาพ (Efficiency) เป็นการศึกษาความสัมพันธ์ระหว่างผลผลิตกับทรัพยากร ที่ใช้โดยมีการประเมินประสิทธิภาพ (Efficiency Evaluation)

(๕) ประสิทธิภาพ (Effectiveness) เป็นการศึกษาถึงผลที่ได้รับ (Effect)

(๖) ผลลัพธ์และผลผลิต (Outcome and Output) เป็นการศึกษาประเมินผลประโยชน์ที่เกิดจากการทำกิจกรรมที่มีต่อกลุ่มเป้าหมายที่ได้รับบริการ และการประเมินผลผลิตที่เกิดขึ้นจากกิจกรรม

(๗) การประเมินผลกระทบเป็นการศึกษาผลที่ได้รับรวมยอด (Overall Effect)

คณะกรรมการติดตามและประเมินผลแผนพัฒนาท้องถิ่น อาจนำแนวทางทั้งหมดที่กำหนดมาใช้หรืออาจเลือกใช้ในบางแนวทางในการติดตามและประเมินผลโครงการ โดยอย่างน้อยต้องสามารถประเมินความสอดคล้องและสามารถวัดความสำเร็จหรือความก้าวหน้าของโครงการได้ ทั้งนี้ขึ้นอยู่กับคณะกรรมการฯ จะพิจารณา

๑.๒ การกำหนดกรอบแนวทางและวิธีการในการติดตามและประเมินผลโครงการพัฒนาตามแผนพัฒนาสามปี อาจกำหนดแนวทาง ดังนี้

(๑) การประเมินผลกระบวนการ (Process Evaluation) หรือ การประเมินประสิทธิภาพ (Efficiency Evaluation)

(๒) การประเมินผลโครงการ (Project Evaluation) หรือ การประเมินประสิทธิผล (Effectiveness Evaluation)

(๓) การประเมินผลกระทบ (Impact Evaluation)

**ขั้นตอนที่ ๒** คณะกรรมการติดตามและประเมินผลแผนพัฒนาท้องถิ่น ดำเนินการการติดตามและประเมินผลโครงการพัฒนาขององค์กรปกครองส่วนท้องถิ่น ตามกรอบแนวทางและวิธีการที่กำหนด โดยสามารถติดตามและประเมินผลได้ตลอดระยะเวลาของแผนพัฒนาขององค์กรปกครองส่วนท้องถิ่น ทั้งนี้ ตามแนวทางการพิจารณาการติดตามและประเมินผลแผนพัฒนาท้องถิ่นตามระเบียบกระทรวงมหาดไทย ว่าด้วยการจัดทำแผนพัฒนาขององค์กรปกครองส่วนท้องถิ่น พ.ศ. ๒๕๔๘ แก้ไขเพิ่มเติมถึง (ฉบับที่ ๓) พ.ศ. ๒๕๖๑ ตามแบบที่กำหนดให้คณะกรรมการติดตามและประเมินผลแผนพัฒนาท้องถิ่น ดำเนินการให้คะแนนตามเกณฑ์ที่กำหนดไว้ มีรายละเอียด ดังนี้

๑. แนวทางการพิจารณาการติดตามและประเมินผลโครงการเพื่อความสอดคล้อง  
แผนพัฒนาท้องถิ่น ประกอบด้วย

- ๑.๑ การสรุปสถานการณ์การพัฒนา
- ๑.๒ การประเมินผลการนำแผนพัฒนาท้องถิ่นสู่ปีไปสู่การปฏิบัติในเชิงปริมาณ
- ๑.๓ การประเมินผลการนำแผนพัฒนาท้องถิ่นสู่ปีไปสู่การปฏิบัติในเชิงคุณภาพ
- ๑.๔ ยุทธศาสตร์และแผนงาน
- ๑.๕ โครงการพัฒนา ประกอบด้วย
  - (๑) ความชัดเจนของชื่อโครงการ
  - (๒) กำหนดวัตถุประสงค์สอดคล้องกับโครงการ
  - (๓) เป้าหมาย (ผลผลิตของโครงการ) มีความชัดเจนนำไปสู่การตั้งงบประมาณได้

ถูกต้อง

- (๔) โครงการมีความสอดคล้องกับแผนยุทธศาสตร์ชาติ ๒๐ ปี
- (๕) เป้าหมาย (ผลผลิตของโครงการ) มีความสอดคล้องกับแผนพัฒนาเศรษฐกิจ

และสังคมแห่งชาติ ฉบับที่ ๑๓

- (๖) โครงการมีความสอดคล้องกับ Thailand ๔.๐
- (๗) โครงการสอดคล้องกับยุทธศาสตร์จังหวัด
- (๘) โครงการแก้ไขปัญหาความยากจนหรือการเสริมสร้างให้ประเทศชาติมั่นคง

มั่งคั่ง ยั่งยืน ภายใต้หลักประชารัฐ

- (๙) งบประมาณมีความสอดคล้องกับเป้าหมาย
- (๑๐) มีการประมาณการราคาถูกต้องตามหลักวิธีการงบประมาณ
- (๑๑) มีการกำหนดตัวชี้วัด (KPI) และสอดคล้องกับวัตถุประสงค์และผลที่คาดว่าจะ

จะได้รับ

- (๑๒) ผลที่คาดว่าจะได้รับสอดคล้องกับวัตถุประสงค์

**ขั้นตอนที่ ๓** รายงานและเสนอความเห็นชอบซึ่งได้จากการติดตามและประเมินผลโครงการพัฒนาของ  
องค์กรปกครองส่วนท้องถิ่น ต่อผู้บริหารท้องถิ่นเพื่อให้ผู้บริหารท้องถิ่นนำเสนอต่อสภาท้องถิ่น  
คณะกรรมการพัฒนาท้องถิ่น พร้อมประกาศผลการติดตามและประเมินผลให้ประชาชนในท้องถิ่นทราบโดย  
ทั่วกันปีละ ๑ ครั้ง

**ขั้นตอนที่ ๔** คณะกรรมการติดตามและประเมินผลแผนพัฒนาท้องถิ่น อาจให้ความเห็นชอบหรือ  
ข้อเสนอแนะในรายงานการติดตามและประเมินผลโครงการพัฒนาขององค์กรปกครองส่วนท้องถิ่นต่อผู้บริหาร  
ท้องถิ่น เพื่อให้ผู้บริหารท้องถิ่นเสนอต่อสภาท้องถิ่น คณะกรรมการพัฒนาท้องถิ่นได้

### ๓. สรุปผลการพัฒนาท้องถิ่นในภาพรวม

๓.๑ การวัดผลในเชิงปริมาณและเชิงคุณภาพ

- ใช้แบบสำหรับติดตามและประเมินผลเชิงปริมาณและคุณภาพ ดังนี้

- (๑) แบบตัวบ่งชี้การปฏิบัติงาน (Performance Indicators)
- (๒) แบบบัตรคะแนน (Scorecard Model) หรือ Scorecard Model ของ Kaplan & Norton

- (๓) แบบมุ่งวัดผลสัมฤทธิ์ (Result Framework Model (RF))
- (๔) แบบเชิงเหตุผล (Logical Model) ตัวแบบเชิงเหตุผล หรือ Logical Model
- (๕) แบบวัดกระบวนการปฏิบัติงาน (Process Measurement System (PPMS)) ระบบการวัดกระบวนการปฏิบัติหรือ PPMS
- (๖) แบบการประเมินโดยใช้วิธีการแก้ปัญหาหรือเรียนรู้จากปัญหาที่เกิดขึ้นหรือ Problem-Solving Method
- (๗) แบบการประเมินแบบมีส่วนร่วม (Participatory Methods)
- (๘) แบบการประเมินผลกระทบ (Impact Evaluation)
- (๙) แบบการประเมินความเสี่ยง (Risk Assessment Model)
- (๑๐) แบบการประเมินตนเอง (Self-assessment Model)
- (๑๑) แบบอื่นๆที่กำหนดขึ้นทั้งนี้ต้องอยู่ภายใต้กรอบตามข้อ (๑) - (๑๐) หรือเป็นแบบผสมก็ได้
  - เชิงปริมาณ (Quantity) เชิงคุณภาพ (Quality) ผลลัพธ์ที่ได้ ค่าใช้จ่าย (Cost) เวลา (Time) เป็นไปตามที่กำหนดไว้หรือไม่
  - ผลประโยชน์จากโครงการที่ประชาชนหรือราชการได้รับ
  - การวัดผลได้จริงหรือไม่ หรือวัดได้เท่าไร (Key Performance Indicators : KPIs)
  - ผลกระทบของโครงการ (Impact)

#### ๔. ข้อเสนอแนะในการจัดทำแผนพัฒนาท้องถิ่นในอนาคต

๔.๑ คณะกรรมการติดตามและประเมินผลแผนพัฒนาท้องถิ่นเสนอผลกระทบอันจะนำไปสู่จัดทำแผนพัฒนาท้องถิ่นในอนาคต

๔.๒ คณะกรรมการติดตามและประเมินผลแผนพัฒนาท้องถิ่นตั้งข้อสังเกต ข้อเสนอแนะ ผลจากการพัฒนาตามโครงการพัฒนาเพื่อเป็นองค์ประกอบสำคัญของข้อมูลเพื่อนำไปสู่ข้อเสนอแนะต่อผู้บริหารท้องถิ่นและคณะกรรมการพัฒนาท้องถิ่นต่อไป

**ภาคผนวก**



ประกาศเทศบาลตำบลเจดีย์แม่ครัว  
เรื่อง ประกาศใช้แผนพัฒนาท้องถิ่น (พ.ศ. ๒๕๖๖ - ๒๕๗๐)  
เทศบาลตำบลเจดีย์แม่ครัว

---

เทศบาลตำบลเจดีย์แม่ครัว ได้จัดทำแผนพัฒนาท้องถิ่น (พ.ศ.๒๕๖๖ - ๒๕๗๐) ของเทศบาลตำบลเจดีย์แม่ครัว โดยคณะกรรมการพัฒนาเทศบาลตำบลเจดีย์แม่ครัว มีมติเห็นชอบร่างแผนพัฒนาท้องถิ่น (พ.ศ. ๒๕๖๖ - ๒๕๗๐) เมื่อวันที่ ๑๒ ตุลาคม ๒๕๖๔ และผู้บริหารเทศบาลตำบลเจดีย์แม่ครัวได้อนุมัติใช้แผนพัฒนาท้องถิ่น (พ.ศ.๒๕๖๖ - ๒๕๗๐) เรียบร้อยแล้ว

อาศัยอำนาจตามข้อ ๒๔ แห่งระเบียบกระทรวงมหาดไทยว่าด้วยการจัดทำแผนพัฒนาขององค์กรปกครองส่วนท้องถิ่น พ.ศ.๒๕๔๘ แก้ไขเพิ่มเติมถึง (ฉบับที่ ๓) พ.ศ. ๒๕๖๑ จึงประกาศใช้แผนพัฒนาท้องถิ่น (พ.ศ.๒๕๖๖ - ๒๕๗๐) ตามระเบียบฯ ต่อไป

จึงประกาศให้ทราบโดยทั่วกัน

ประกาศ ณ วันที่ ๑๒ เดือนตุลาคม พ.ศ. ๒๕๖๔

(นายสมเกียรติ พรหมเสน)  
นายกเทศมนตรีตำบลเจดีย์แม่ครัว