



รายงานผลการติดตามและประเมินผล  
แผนพัฒนาเทศบาลตำบลเจดีย์แม่ครัว  
ประจำปีงบประมาณ พ.ศ. ๒๕๖๒

โดย

คณะกรรมการติดตามและประเมินผลแผนพัฒนา  
เทศบาลตำบลเจดีย์แม่ครัว

## คำนำ

ด้วยระเบียบกระทรวงมหาดไทย ว่าด้วยการจัดทำแผนขององค์กรปกครองส่วนท้องถิ่น พ.ศ. ๒๕๔๘ แก้ไขเพิ่มเติมถึง (ฉบับที่ ๓) พ.ศ. ๒๕๖๑ ข้อ ๒๙ ได้กำหนดให้มีการติดตามและประเมินผล แผนพัฒนาขององค์กรปกครองส่วนท้องถิ่น โดยคณะกรรมการติดตามและประเมินแผนพัฒนาเป็น ผู้ดำเนินการติดตามและประเมินผลแผนพัฒนา ซึ่งคณะกรรมการฯ จะต้องดำเนินการกำหนดแนวทาง วิธีการในการติดตามและประเมินผลแผนพัฒนา ดำเนินการติดตามและประเมินผลแผนพัฒนา รายงานผล และเสนอความเห็นซึ่งได้ จากการติดตามและประเมินผลแผนพัฒนาต่อผู้บริหารท้องถิ่น เพื่อให้ผู้บริหาร ท้องถิ่นเสนอต่อสภาท้องถิ่น และคณะกรรมการพัฒนาท้องถิ่น พร้อมทั้งประกาศผลการติดตามและ ประเมินผลแผนพัฒนาให้ประชาชน ในท้องถิ่นทราบในที่เปิดเผยภายในสิบห้าวันนับแต่วันรายงานผลและ เสนอความเห็นดังกล่าวและต้องปิด ประกาศไว้เป็นระยะเวลาไม่น้อยกว่าสามสิบวันโดยอย่างน้อยปีละหนึ่งครั้ง ภายในเดือนธันวาคมของทุกปี

การติดตามประเมินผล ถือเป็นขั้นตอนที่สำคัญอย่างยิ่งของการนำไปสู่การปฏิบัติ เนื่องจากการติดตามผล จะทำให้ผู้เกี่ยวข้องได้ทราบความก้าวหน้าของการดำเนินงานตามแผน ทราบถึง ปัญหาและอุปสรรค ความสำเร็จและความล้มเหลวของการดำเนินงานตามยุทธศาสตร์การพัฒนาท้องถิ่น เทศบาลตำบลเจดีย์แม่ครัว ๗ ยุทธศาสตร์ ได้แก่

ยุทธศาสตร์ที่ ๑ ยุทธศาสตร์การพัฒนาโครงสร้างขั้นพื้นฐานเพื่อรองรับการพัฒนาเศรษฐกิจ และสังคม

ยุทธศาสตร์ที่ ๒ ยุทธศาสตร์การพัฒนาเศรษฐกิจตามแนวทางปรัชญาเศรษฐกิจพอเพียง ไปสู่ความยั่งยืน

ยุทธศาสตร์ที่ ๓ ยุทธศาสตร์การบริหารจัดการทรัพยากรธรรมชาติ สิ่งแวดล้อมและระบบ นิเวศอย่างยั่งยืน

ยุทธศาสตร์ที่ ๔ ยุทธศาสตร์การอนุรักษ์ พื้นฟูและสืบสานศิลปวัฒนธรรม จารีต ประเพณี และภูมิปัญญาท้องถิ่น

ยุทธศาสตร์ที่ ๕ ยุทธศาสตร์การพัฒนาคุณภาพชีวิตของประชาชน

ยุทธศาสตร์ที่ ๖ ยุทธศาสตร์การป้องกันและบรรเทาสาธารณภัยและการรักษาความสงบ เรียบร้อยในชุมชน

ยุทธศาสตร์ที่ ๗ ยุทธศาสตร์การพัฒนาการบริหารจัดการบ้านเมืองที่ดี

ดังนั้น เพื่อให้บรรลุเป้าหมายการดำเนินงานตามระเบียบดังกล่าวเทศบาลตำบลเจดีย์แม่ครัว จึงต้องมีการประเมินผลการดำเนินงานในปีงบประมาณ พ.ศ. ๒๕๖๒ เพื่อให้ทราบถึงการดำเนินงานได้บรรลุ วัตถุประสงค์ที่กำหนดไว้หรือไม่ และสนองตอบต่อปัญหาและความต้องการของประชาชนในท้องถิ่นมากขึ้น เพียงใด เพื่อให้สามารถนำมาพัฒนาการดำเนินงานให้มีประสิทธิภาพ ประสิทธิผล และตอบสนองต่อความ ต้องการของประชาชนอย่างแท้จริง

คณะกรรมการติดตามและประเมินผลแผนพัฒนาเทศบาลตำบลเจดีย์แม่ครัว

## สารบัญ

	หน้า
คำนำ	ก
ส่วนที่ ๑ บทนำ	๑
ส่วนที่ ๒ ยุทธศาสตร์การพัฒนา	๖
- วิสัยทัศน์การพัฒนาท้องถิ่น	
- พันธกิจการพัฒนาท้องถิ่น	
- จุดมุ่งหมายเพื่อการพัฒนาที่ยั่งยืน	
- ยุทธศาสตร์การพัฒนา	
ส่วนที่ ๓ รายงานผลการติดตามและประเมินผลแผนพัฒนา	๘
ส่วนที่ ๔ ข้อเสนอแนะและแนวทางการพัฒนา	๗๐

## ส่วนที่ ๑

### บทนำ

#### ๑. ความสำคัญของการติดตามและประเมินผล

การติดตาม (Monitoring) และการประเมิน (Evaluation) เป็นกระบวนการที่แตกต่างกันมีจุดหมายไม่เหมือนกัน แต่กระบวนการทั้งสองมีความเกี่ยวข้องสัมพันธ์กัน และเมื่อนำแนวคิดและหลักการติดตามและประเมินผล (Monitoring and Evaluation) มาประสานใช้ด้วยกันอย่างเหมาะสม จะช่วยให้นายกเทศมนตรีตำบลเจดีย์แม่ครัว พนักงานเทศบาล พนักงานจ้าง สมาชิกสภาเทศบาลตำบลเจดีย์แม่ครัว สามารถกำกับดูแล ทบทวน และพัฒนางาน พัฒนาท้องถิ่นตามแผนงาน โครงการได้อย่างมีประสิทธิภาพและประสิทธิผล การติดตามและประเมินผลแผนพัฒนาท้องถิ่นสี่ปีของเทศบาลตำบลเจดีย์แม่ครัวจึงเป็นการติดตามผลที่สำคัญ ดังนี้

๑. ผลการปฏิบัติงานของผู้รับผิดชอบแต่ละแผนงาน/โครงการเพื่อการพัฒนาเทศบาลตำบลเจดีย์แม่ครัว หรือกิจกรรมต่างๆ ที่ดำเนินการ หรือไม่ได้ดำเนินการตามแผนพัฒนาท้องถิ่นที่ได้กำหนดไว้หรือไม่ รวมทั้งงบประมาณในการดำเนินงาน

๒. ผลการใช้ปัจจัยหรือทรัพยากรต่าง ๆ ในการพัฒนาเทศบาลตำบลเจดีย์แม่ครัวตรวจสอบดูว่าแผนงาน/โครงการเพื่อการพัฒนาได้รับปัจจัยหรือทรัพยากรทั้งด้านปริมาณ และคุณภาพตามระยะเวลาที่กำหนดไว้หรือไม่อย่างไร

๓. ผลการดำเนินงาน ตรวจสอบดูว่าได้ผลตรงตามเป้าหมายที่กำหนดไว้หรือไม่เพียงใด มีปัญหาอุปสรรคอะไรบ้าง ทั้งในด้านการจัดทำแผนพัฒนาท้องถิ่น การดำเนินการตามแผนงานและโครงการเพื่อการพัฒนาท้องถิ่น และขั้นตอนต่าง ๆ ในการดำเนินการตามโครงการเพื่อการพัฒนาท้องถิ่น

๔. ความสำคัญของการติดตามและประเมินแผนเป็นเครื่องมือสำคัญในการทดสอบผลการดำเนินงานตามภารกิจของเทศบาลตำบลเจดีย์แม่ครัวว่าดำเนินการได้ตามเป้าหมายที่กำหนดไว้หรือไม่ ทำให้ทราบและกำหนดทิศทางการพัฒนาได้อย่างเป็นรูปธรรมและเกิดความชัดเจนที่จะทำให้ทราบถึงจุดแข็ง (strengths) จุดอ่อน (weaknesses) โอกาส (opportunities) ปัญหาหรืออุปสรรค (threats) ของแผนพัฒนาท้องถิ่น (พ.ศ. ๒๕๖๑ - ๒๕๖๔) โครงการ กิจกรรมต่างๆ ซึ่งอาจเกิดจากผู้บริหารท้องถิ่น สมาชิกสภาท้องถิ่น ปลัด/รองปลัดเทศบาลตำบลเจดีย์แม่ครัว ผู้บริหารระดับหัวหน้าสำนัก/ผู้อำนวยการกอง บุคลากรของเทศบาลตำบลเจดีย์แม่ครัว สภาพพื้นที่และผู้มีส่วนเกี่ยวข้องเพื่อนำไปสู่การปรับปรุงแผนงาน โครงการพัฒนาให้เกิดความสอดคล้องกับสภาพพื้นแวดล้อมในสังคมภายใต้ความต้องการและความพึงพอใจของประชาชนตำบล/เทศบาลตำบลเจดีย์แม่ครัว

**บทสรุปของความสำคัญก็คือ** ในการไปสู่การวางแผนการพัฒนาในปีต่อๆ ไป เพื่อให้เกิดผลสัมฤทธิ์เชิงคุณค่าในกิจการสาธารณะมากที่สุดและเมื่อพบจุดแข็งก็ต้องเร่งรีบดำเนินการและจะต้องมีความสุขุมรอบคอบในการดำเนินการขยายโครงการ งานต่าง ๆ ที่เป็นจุดแข็งและพึงรอโอกาสในการเสริมสร้างให้เกิดจุดแข็งนี้ และเมื่อพบปัญหาและอุปสรรคที่จะต้องตั้งรับให้มัน รอโอกาสที่จะดำเนินการและตั้งมั่นอย่างสุขุมรอบคอบพยายามลดถอยสิ่งที่เป็นปัญหาและอุปสรรค เมื่อพบจุดอ่อนต้องหยุดและถดถอยปัญหาลงให้ได้ ดำเนินการปรับปรุงให้ดีขึ้นตั้งรับให้มันเพื่อรอโอกาสและสุดท้ายเมื่อมีโอกาสก็ต้องใช้พันธมิตรหรือผู้มีส่วนได้เสียในเทศบาลตำบลเจดีย์แม่ครัวให้เกิดประโยชน์เพื่อดำเนินการขยายแผน โครงการ งานต่าง ๆ พร้อมการปรับปรุงและเร่งรีบดำเนินการ สิ่งเหล่านี้จะถูกค้นพบเพื่อให้เกิดการพัฒนาเทศบาลตำบลเจดีย์แม่ครัวโดยการติดตามและประเมินผลซึ่งส่งผลให้เกิดกระบวนการพัฒนาอย่างเข้มแข็งและมีความยั่งยืน เป็นไปตามเป้าหมายประสงค์ที่ตั้งไว้ได้อย่างดียิ่ง

## ๒. วัตถุประสงค์ของการติดตามและประเมินผล

การติดตามและประเมินผลแผนพัฒนาท้องถิ่นสี่ปีมุ่งค้นหาแผนงาน โครงการที่ได้ดำเนินการไปแล้วว่าสิ่งใดควรดำเนินการต่อไปตามวัตถุประสงค์ของแผนงาน โครงการ หรือศึกษาระหว่างดำเนินการตามโครงการ เพื่อการพัฒนาท้องถิ่นว่ามีปัญหาใดควรปรับปรุงเพื่อการบรรลุเป้าหมาย ติดตามและประเมินผลแผนงาน โครงการเพื่อการพัฒนาท้องถิ่นที่ไม่ได้ดำเนินการเป็นเพราะเหตุใด เกิดปัญหาจากเรื่องใด จึงได้กำหนดเป็นวัตถุประสงค์ได้ดังนี้

๑. เพื่อเป็นเครื่องมือในการบริหารราชการท้องถิ่นของเทศบาลตำบลเจดีย์แม่ครัวซึ่งจะช่วยตอบสนองภารกิจตามอำนาจหน้าที่ของหน่วยงาน รวมทั้งปรับปรุงการปฏิบัติงานให้ดีขึ้น มีประสิทธิภาพและประสิทธิผล

๒. เพื่อให้ทราบความก้าวหน้าการดำเนินงานตามระยะเวลาและเป้าหมายที่กำหนดไว้ สภาพผลการดำเนินงาน ตลอดจนปัญหา อุปสรรคในการพัฒนาท้องถิ่นตามภารกิจที่ได้กำหนดไว้

๓. เพื่อเป็นข้อมูลสำหรับเร่งรัด ปรับปรุง แก้ไข ข้อบกพร่องของการดำเนินงาน โครงการ การยกเลิกโครงการที่ไม่เหมาะสมหรือหมดความจำเป็นของเทศบาลตำบลเจดีย์แม่ครัว

๔. เพื่อทราบถึงสภาพการบริหารการใช้งบประมาณของเทศบาลตำบลเจดีย์แม่ครัว

๕. เพื่อสร้างความรับผิดชอบของผู้บริหารท้องถิ่น ปลัด/รองปลัดผู้บริหารระดับสำนัก/กองทุกระดับของเทศบาลตำบลเจดีย์แม่ครัวที่จะต้องผลักดันให้การดำเนินการตามแผนงาน โครงการต่าง ๆ เป็นไปอย่างมีประสิทธิภาพ บรรลุวัตถุประสงค์กับให้เกิดประโยชน์กับผู้มีส่วนได้เสีย ผู้มีส่วนเกี่ยวข้อง ประชาชนในตำบล แม่แฝกใหม่หรือสังคมส่วนรวมมากที่สุด

๖. เพื่อติดตามและประเมินผลการดำเนินงานตามตัวชี้วัดร้อยละความสำเร็จของปฏิบัติงานตามแผนงาน/โครงการของสำนัก/กอง/ฝ่ายต่าง ๆ ในปีงบประมาณ พ.ศ. ๒๕๖๑

## ๓. ขั้นตอนการติดตามและประเมินผล

ตามระเบียบกระทรวงมหาดไทย ว่าด้วยการจัดทำแผนขององค์กรปกครองส่วนท้องถิ่น พ.ศ. ๒๕๔๘ และแก้ไขเพิ่มเติมถึง (ฉบับที่ ๓) พ.ศ. ๒๕๖๑ ข้อ ๒๙ การติดตามและประเมินผลแผนพัฒนา กำหนดให้ต้องมีการติดตามและประเมินผลแผนพัฒนาขององค์กรปกครองส่วนท้องถิ่น ซึ่งกำหนดไว้ดังนี้

ข้อ ๒๘ ให้ผู้บริหารท้องถิ่นแต่งตั้งคณะกรรมการติดตามและประเมินผลแผนพัฒนาท้องถิ่น ประกอบด้วย

- (๑) สมาชิกสภาท้องถิ่นที่สภาท้องถิ่นคัดเลือกจำนวนสามคน
- (๒) ผู้แทนประชาคมท้องถิ่นที่ประชาคมท้องถิ่นคัดเลือกจำนวนสองคน
- (๓) ผู้แทนหน่วยงานที่เกี่ยวข้องที่ผู้บริหารท้องถิ่นคัดเลือกจำนวนสองคน
- (๔) หัวหน้าส่วนการบริหารที่คัดเลือกกันเองจำนวนสองคน
- (๕) ผู้ทรงคุณวุฒิที่ผู้บริหารท้องถิ่นคัดเลือกจำนวนสองคน

โดยให้คณะกรรมการเลือกกรรมการหนึ่งคนทำหน้าที่ประธานคณะกรรมการและกรรมการอีกหนึ่งคนทำหน้าที่เลขานุการของคณะกรรมการ

กรรมการตามข้อ ๒๘ ให้มีวาระอยู่ในตำแหน่งคราวละสี่ปี และอาจได้รับการคัดเลือกอีกได้ ซึ่งตามระเบียบข้อ ๒๘ นี้ ทางเทศบาลตำบลเจดีย์แม่ครัว ได้แต่งตั้งคณะกรรมการติดตามและประเมินผลแผนพัฒนาเทศบาลตำบลเจดีย์แม่ครัว ประกอบด้วย

๑. นางพ่องพรรณ แสงคำ สมาชิกสภาเทศบาลตำบลเจดีย์แม่ครัว ประธานกรรมการ
๒. นายสงัด สายคำฟู สมาชิกสภาเทศบาลตำบลเจดีย์แม่ครัว กรรมการ

๓. นายณรงค์ กองเงิน	สมาชิกสภาเทศบาลตำบลเจดีย์แม่ครัว	กรรมการ
๔. นายสมเพชร ตาวินโน	ผู้แทนประชาคมตำบลแม่แฝกใหม่	กรรมการ
๕. นางเพ็ญทิพา รื้อรอบ	ผู้แทนประชาคมตำบลแม่แฝกใหม่	กรรมการ
๖. นายดิเรก จิรชวาลวิสุทธิ	ผู้อำนวยการโรงเรียนบ้านแม่แฝก	กรรมการ
๗. นางศิรินธร มูลแดง	ครู กศน.ตำบลแม่แฝกใหม่	กรรมการ
๘. นางอรุณี สายหมอก	ผู้อำนวยการกองสาธารณสุข	กรรมการ
๙. น.ส.ธันย์นิชา สิทธิพงษ์เจริญ	ผู้อำนวยการกองการศึกษาฯ	กรรมการ
๑๐. นายสุรพงศ์ กาสुरิยะ	ผู้ทรงคุณวุฒิ	กรรมการ
๑๑. นายสวัสดิ์ เสาชัน	ผู้ทรงคุณวุฒิ	กรรมการ
๑๒. น.ส.ชนภัส อินกวา	หัวหน้าฝ่ายอำนวยการ	กรรมการ
๑๓. นางนงนุช ถาริยะ	นักวิเคราะห์นโยบายและแผนชำนาญการ	กรรมการและ เลขานุการ

โดยคณะกรรมการติดตามและประเมินผลแผนพัฒนาท้องถิ่น มีอำนาจหน้าที่ ตามระเบียบกระทรวงมหาดไทยว่าด้วยการจัดทำแผนพัฒนาขององค์กรปกครองส่วนท้องถิ่น พ.ศ. ๒๕๔๘ แก้ไขเพิ่มเติมถึง (ฉบับที่ ๓) พ.ศ. ๒๕๖๑ ข้อ ๒๙ ดังนี้

(๑) กำหนดแนวทาง วิธีการในการติดตามและประเมินผลแผนพัฒนา

(๒) ดำเนินการติดตามและประเมินผลแผนพัฒนา

(๓) รายงานผลและเสนอความเห็นซึ่งได้จากการติดตามและประเมินผลแผนพัฒนาท้องถิ่น ต่อผู้บริหารท้องถิ่น เพื่อให้ผู้บริหารท้องถิ่นเสนอต่อสภาท้องถิ่น และคณะกรรมการพัฒนาท้องถิ่น พร้อมทั้งประกาศผลการติดตามและประเมินผลแผนพัฒนาให้ประชาชนในท้องถิ่นทราบในที่เปิดเผยภายในสิบห้าวัน นับแต่วันรายงานผลและเสนอความเห็นดังกล่าว และต้องปิดประกาศไว้เป็นระยะเวลาไม่น้อยกว่าสิบวัน โดยอย่างน้อยปีละหนึ่งครั้งภายในเดือนธันวาคมของทุกปี

(๔) แต่งตั้งคณะอนุกรรมการหรือคณะทำงานเพื่อช่วยปฏิบัติงานตามที่เห็นสมควร

ตามระเบียบกระทรวงมหาดไทยว่าด้วยการจัดทำแผนพัฒนาขององค์กรปกครองส่วนท้องถิ่น พ.ศ. ๒๕๔๘ แก้ไขเพิ่มเติมถึง (ฉบับที่ ๓) พ.ศ. ๒๕๖๑ ข้อ ๓๐ องค์กรปกครองส่วนท้องถิ่นอาจมอบให้หน่วยงานหรือบุคคลภายนอกดำเนินการหรือร่วมดำเนินการติดตามและประเมินผลแผนพัฒนาได้ โดยมีขั้นตอนดำเนินการ ดังนี้

(๑) คณะกรรมการติดตามและประเมินผลแผนพัฒนาท้องถิ่นจัดทำร่างข้อกำหนด ขอบข่าย และรายละเอียดของงานที่จะมอบหมายให้หน่วยงานหรือบุคคลภายนอกดำเนินการ เพื่อเสนอผู้บริหารท้องถิ่น

(๒) ผู้บริหารท้องถิ่นพิจารณาอนุมัติข้อกำหนด ขอบข่ายและรายละเอียดของงาน

(๓) หน่วยงานหรือบุคคลภายนอกดำเนินการหรือร่วมดำเนินการติดตามและประเมินผล

(๔) ให้หน่วยงานหรือบุคคลภายนอกที่ดำเนินการ หรือร่วมดำเนินการติดตามและประเมินผล รายงานผลการดำเนินการ ซึ่งได้จากการติดตามและประเมินผล ต่อคณะกรรมการติดตามและประเมินผล เพื่อประเมินผลการรายงานผล เสนอความเห็นต่อผู้บริหารท้องถิ่น

(๕) ผู้บริหารท้องถิ่นเสนอผลการติดตามและประเมินผลต่อสภาท้องถิ่น คณะกรรมการพัฒนาท้องถิ่น พร้อมทั้งประกาศผลการติดตามและประเมินผลแผนพัฒนาท้องถิ่น ให้ประชาชนในท้องถิ่นทราบในที่เปิดเผยภายในสิบห้าวันนับแต่วันที่ผู้บริหารท้องถิ่นเสนอผลการติดตามประเมินผลดังกล่าวและต้องปิดประกาศโดยเปิดเผยไม่น้อยกว่าสามสิบวัน โดยอย่างน้อยปีละหนึ่งครั้งภายในเดือนธันวาคมของทุกปี

ข้อ ๓๑ เพื่อประโยชน์ของประชาชนโดยส่วนรวมและเพื่อให้การบริหารงานขององค์กรปกครองส่วนท้องถิ่น สอดคล้องกับแนวนโยบายของรัฐบาล กระทรวงมหาดไทย อาจจัดให้มีการติดตามและประเมินผลการดำเนินงานตามแผนพัฒนาขององค์กรปกครองส่วนท้องถิ่นได้ตามความเหมาะสม

#### ๔. วิธีการติดตามและประเมินผล

คณะกรรมการติดตามและประเมินผลแผนพัฒนาเทศบาลตำบลเจดีย์แม่ครัว ได้กำหนดแนวทางและวิธีการติดตามและประเมินผลแผนพัฒนาดังนี้

๑. แจ้งให้ทุกส่วนราชการรายงานผลการดำเนินงานติดตามแผนงาน/ โครงการที่ตั้งไว้ อย่างน้อยปีงบประมาณละ ๑ ครั้ง

๒. นำผลการดำเนินงานในแผนพัฒนาท้องถิ่นปีที่ผ่านมา นำสรุปโครงการที่ดำเนินการจริงจากโครงการที่ตั้งไว้ในแผนว่ามีการดำเนินการจริงกี่โครงการและคิดเป็นร้อยละเท่าไร โดยนำข้อมูลจากระบบ e-Plan มาเป็นข้อมูลในการติดตามและประเมินผลแผนพัฒนา

๓. ให้มีการสำรวจแบบประเมินความพึงพอใจต่อผลการดำเนินงานของประชาชนในเขตเทศบาลตำบลเจดีย์แม่ครัวอย่างน้อยปีละ ๑ ครั้ง

๔. รายงานผลและเสนอความเห็น ซึ่งได้จากการติดตามและประเมินผลแผนพัฒนาต่อผู้บริหารท้องถิ่น เพื่อให้ผู้บริหารท้องถิ่นเสนอต่อสภาท้องถิ่น และคณะกรรมการพัฒนาท้องถิ่น พร้อมทั้งประกาศผลการติดตามและประเมินผลแผนพัฒนาให้ประชาชนในท้องถิ่นทราบในที่เปิดเผยภายในสิบห้าวัน นับแต่วันรายงานผลและเสนอความเห็นดังกล่าวและต้องปิดประกาศไว้เป็นระยะเวลาไม่น้อยกว่าสามสิบวัน โดยอย่างน้อยปีละหนึ่งครั้งภายในเดือนธันวาคมของทุกปี

#### ๕. ประโยชน์ของการติดตามและประเมินผล

การติดตามและประเมินผลมีประโยชน์ที่สำคัญคือ การนำไปใช้แก้ไขปัญหาดัง ๆ ระหว่างดำเนินโครงการ รองลงมาคือนำไปใช้สำหรับวางแผนการจัดทำแผนพัฒนาท้องถิ่นสี่ปีในอนาคต ประโยชน์ต่าง ๆ แยกเป็นหัวข้อได้ ดังนี้

๑. ได้ทราบถึงสถานภาพและสถานการณ์ต่าง ๆ ของการจัดทำแผนพัฒนาท้องถิ่นและการดำเนินการตามโครงการ ซึ่งจะทำให้วิธีการปฏิบัติดำเนินการไปแนวทางเดียวกัน

๒. ได้ทราบถึงข้อดี ข้อเสีย ข้อบกพร่องต่าง ๆ ตลอดจนปัจจัยที่ทำให้แผนพัฒนาท้องถิ่นสี่ปีและการดำเนินการตามโครงการพัฒนาท้องถิ่นมีปัญหา ทำให้สามารถแก้ไขได้ทุกจุด ตรงเป้าหมายอย่างทันที่ทั้งในปัจจุบันและอนาคต

๓. ช่วยให้การใช้ทรัพยากรต่าง ๆ เกิดความประหยัด คุ่มค่าไม่เสียประโยชน์ ประหยัดเวลางบประมาณ และทรัพยากรในการดำเนินโครงการพัฒนาท้องถิ่น

๔. สามารถเก็บรวบรวม วิเคราะห์ข้อมูลต่าง ๆ ที่เกี่ยวกับรายละเอียด ความต้องการ สภาพปัญหาต่าง ๆ ที่จะนำไปจัดทำเป็นโครงการเพื่อพัฒนาท้องถิ่น เพื่อนำเสนอโครงการในเชิงสถิติหรือข้อมูลที่เป็นจริง ทำให้ได้รับความเชื่อถือและการยอมรับจากประชาชน ผู้มีส่วนได้เสีย หน่วยงานราชการ รัฐวิสาหกิจ องค์กรต่าง ๆ

๕. กระตุ้นให้ผู้ปฏิบัติงานและผู้เกี่ยวข้องกับการพัฒนาท้องถิ่น การจัดทำโครงการและรับผิดชอบโครงการ มีความสำนึกต่อหน้าที่ความรับผิดชอบ และกระตือรือร้นในการแก้ไข ตลอดจนปรับปรุงรายละเอียดเนื้อหา ข้อมูลให้เป็นปัจจุบันเสมอ

๖. การวินิจฉัย สั่งการ ผู้บริหารท้องถิ่น ปลัด/รองปลัด ผู้บริหารระดับสำนัก/กอง/ฝ่ายต่าง ๆ ของเทศบาลตำบลเจดีย์แม่ครัวสามารถวินิจฉัย สั่งการได้อย่างถูกต้อง ชัดเจน รัดกุมมีเหตุมีผลในการพัฒนาท้องถิ่นให้

สอดคล้องกับสภาพความเป็นจริงและตามอำนาจหน้าที่ นอกจากนี้ยังสามารถกำหนดมาตรการต่าง ๆ สำหรับการปรับปรุงแก้ไขและป้องกันความผิดพลาดที่จะเกิดขึ้นได้

๗. ทำให้ภารกิจต่าง ๆ ของบุคลากรในเทศบาลตำบลเจดีย์แม่ครัวแต่ละคน แต่ละสำนัก/กอง/ฝ่ายต่าง ๆ มีความสอดคล้องกัน ประสานการทำงานให้เป็นองค์รวมของหน่วยงาน ทำให้เป้าหมายของเทศบาลตำบลเจดีย์แม่ครัวเกิดความสำเร็จตามเป้าหมายหลัก มีความสอดคล้องและเกิดประสิทธิภาพและประสิทธิผล

๘. สามารถรักษาคุณภาพของงานหรือภารกิจให้เป็นไปและตรงตามวัตถุประสงค์ของโครงการกิจกรรม งานต่าง ๆ และประชาชนพึงพอใจเมื่อได้รับการบริการประชาชนในเขตตำบลแม่แฝกใหม่/เทศบาลตำบลเจดีย์แม่ครัว



## ส่วนที่ ๒

### ยุทธศาสตร์การพัฒนา

#### ก. วิสัยทัศน์ ของเทศบาลตำบลเจดีย์แม่ครัว

"ประชาชนต้องมีคุณภาพชีวิตที่ดี"

#### ข. พันธกิจ ของเทศบาลตำบลเจดีย์แม่ครัว

- ส่งเสริมพัฒนาและบูรณาการการบริหารจัดการ ด้านโครงสร้างพื้นฐาน การอนุรักษ์ทรัพยากรธรรมชาติและสิ่งแวดล้อมอย่างยั่งยืน
- เสริมสร้างความเข้มแข็งของชุมชนโดยกระบวนการมีส่วนร่วมของประชาชนในการพัฒนาและแก้ไขปัญหาตามแนวทางปรัชญาเศรษฐกิจพอเพียง
- ส่งเสริมการจัดการศึกษา การจัดสวัสดิการสังคมและการอนุรักษ์ฟื้นฟูสืบสาน ศิลปวัฒนธรรมและ ภูมิปัญญาท้องถิ่น
- เสริมสร้างบูรณาการ การมีส่วนร่วมของประชาชนทุกภาคส่วนในการป้องกันและแก้ไขปัญหาสาธารณสุข การรักษาความสงบเรียบร้อย และส่งเสริมความสามัคคีของคนภายในชุมชน
- พัฒนาระบบบริหารจัดการเทศบาลตำบลเจดีย์แม่ครัว ให้เป็นหน่วยงานที่ทันสมัย และมีประสิทธิภาพนำไปสู่เป้าหมายของหลักการบริหารกิจการบ้านเมืองที่ดีพร้อมก้าวสู่ประชาคมอาเซียน

#### ค. ยุทธศาสตร์การพัฒนา ของเทศบาลตำบลเจดีย์แม่ครัวได้กำหนดยุทธศาสตร์และแนวทางการพัฒนา ยุทธศาสตร์ไว้ ๗ ยุทธศาสตร์ ดังนี้

- ยุทธศาสตร์การพัฒนาโครงสร้างพื้นฐานเพื่อรองรับการพัฒนาเศรษฐกิจและสังคม
  - แผนงานเคหะและชุมชน
- ยุทธศาสตร์การพัฒนาเศรษฐกิจการเกษตรตามแนวทางปรัชญาเศรษฐกิจพอเพียงไปสู่ความยั่งยืน
  - แผนงานการเกษตร
- ยุทธศาสตร์การบริหารจัดการทรัพยากรธรรมชาติ สิ่งแวดล้อม และระบบนิเวศน์อย่างยั่งยืน
  - แผนงานการรักษาความสงบภายใน
  - แผนงานการศึกษา
  - แผนงานสาธารณสุข
  - แผนงานเคหะและชุมชน
  - แผนงานการเกษตร
- ยุทธศาสตร์การอนุรักษ์ ฟื้นฟูและสืบสาน ศิลปวัฒนธรรม จารีตประเพณีและภูมิปัญญาท้องถิ่น
  - แผนงานการศาสนาวัฒนธรรมและนันทนาการ

๕. ยุทธศาสตร์การพัฒนาคุณภาพชีวิตของประชาชน
  - ๕.๑ แผนงานบริหารทั่วไป
  - ๕.๒ แผนงานการศึกษา
  - ๕.๓ แผนงานสาธารณสุข
  - ๕.๔ แผนงานสร้างความเข้มแข็งของชุมชน
  - ๕.๕ แผนงานงบกลาง
  
๖. ยุทธศาสตร์การป้องกันและบรรเทาสาธารณภัยและการรักษาความสงบเรียบร้อยในชุมชน
  - ๖.๑ แผนงานการรักษาความสงบภายใน
  - ๖.๒ แผนงานการศึกษา
  - ๖.๓ แผนงานสาธารณสุข
  
๗. ยุทธศาสตร์การพัฒนาการบริหารจัดการบ้านเมืองที่ดี
  - ๗.๑ แผนงานบริหารทั่วไป

## ส่วนที่ ๓

### รายงานผลการติดตามและประเมินผลแผนพัฒนา

ด้วยระเบียบกระทรวงมหาดไทย ว่าด้วยการจัดทำแผนขององค์กรปกครองส่วนท้องถิ่น พ.ศ. ๒๕๔๘ แก้ไขเพิ่มเติมถึง (ฉบับที่ ๓) พ.ศ. ๒๕๖๑ หมวด ๖ ข้อ ๒๙ ได้กำหนดให้มีการติดตามและประเมินผลแผนพัฒนาขององค์กรปกครองส่วนท้องถิ่น โดยคณะกรรมการติดตามและประเมินผลแผนพัฒนาเป็นผู้ดำเนินการติดตามและประเมินผลแผนพัฒนาท้องถิ่น ซึ่งคณะกรรมการฯ จะต้องดำเนินการกำหนดแนวทาง วิธีการในการติดตามและประเมินผลแผนพัฒนา ดำเนินการติดตามและประเมินผลแผนพัฒนา รายงานผลและเสนอความเห็นซึ่งได้ จากการติดตามและประเมินผลแผนพัฒนาต่อผู้บริหารท้องถิ่น เพื่อให้ผู้บริหารท้องถิ่นเสนอต่อสภาท้องถิ่น และคณะกรรมการพัฒนาท้องถิ่น พร้อมทั้งประกาศผลการติดตามและประเมินผลแผนพัฒนาให้ประชาชนในท้องถิ่นทราบในที่เปิดเผยภายในสิบห้าวันนับแต่วันรายงานผลและเสนอความเห็นดังกล่าวและต้องปิดประกาศไว้เป็นระยะเวลาไม่น้อยกว่าสามสิบวันโดยอย่างน้อยปีละหนึ่งครั้งภายในเดือนธันวาคมของทุกปี

คณะกรรมการติดตามและประเมินผลแผนพัฒนาของเทศบาลตำบลเจดีย์แม่ครัว ได้ดำเนินการติดตามและประเมินผลแผนพัฒนาเทศบาลตำบลเจดีย์แม่ครัว ประจำปีงบประมาณ พ.ศ. ๒๕๖๑ เรียบร้อยแล้ว โดยใช้แบบรายงานการติดตามและประเมินผลแผนการพัฒนาองค์กรปกครองส่วนท้องถิ่น ซึ่งสรุปผลการติดตามและประเมินผลแผนพัฒนาเทศบาลตำบลเจดีย์แม่ครัว ประจำปีงบประมาณ พ.ศ. ๒๕๖๑ ดังนี้

### ๓.๑ แบบประเมิน/ติดตามตนเอง

แบบที่ ๑ เป็นแบบประเมินตนเองในการจัดทำแผนยุทธศาสตร์ขององค์กรปกครองส่วนท้องถิ่น โดยจะทำการประเมินและรายงานทุก ๆ ครั้ง หลังจากที่องค์กรปกครองส่วนท้องถิ่นได้ประกาศใช้แผนยุทธศาสตร์แล้ว  
ชื่อองค์กรปกครองส่วนท้องถิ่น : เทศบาลตำบลเจดีย์แม่ครัว อำเภอสันทราย จังหวัดเชียงใหม่

ประเด็นการประเมิน	มี การดำเนินงาน	ไม่มี การดำเนินงาน
<b>ส่วนที่ ๑ คณะกรรมการพัฒนาท้องถิ่น</b>		
๑. มีการจัดตั้งคณะกรรมการพัฒนาท้องถิ่นเพื่อจัดทำแผนพัฒนาท้องถิ่น	✓	
๒. มีการจัดประชุมคณะกรรมการพัฒนาท้องถิ่นเพื่อจัดทำแผนพัฒนาท้องถิ่น	✓	
๓. มีการจัดประชุมอย่างต่อเนื่องสม่ำเสมอ	✓	
๔. มีการจัดตั้งคณะกรรมการสนับสนุนการจัดทำแผนพัฒนาท้องถิ่น	✓	
๕. มีการจัดประชุมคณะกรรมการสนับสนุนการจัดทำแผนพัฒนาท้องถิ่น	✓	
๖. มีคณะกรรมการพัฒนาท้องถิ่นและประชาคมท้องถิ่นพิจารณา ร่างแผนยุทธศาสตร์การพัฒนา	✓	
<b>ส่วนที่ ๒ การจัดทำแผนการพัฒนาท้องถิ่น</b>		
๗. มีการรวบรวมข้อมูลและปัญหาสำคัญของท้องถิ่นมาจัดทำฐานข้อมูล	✓	
๘. มีการเปิดโอกาสให้ประชาชนเข้ามามีส่วนร่วมในการจัดทำแผน	✓	
๙. มีการวิเคราะห์ศักยภาพของท้องถิ่น (SWOT) เพื่อประเมินสถานการณ์ การพัฒนาท้องถิ่น	✓	
๑๐. มีการกำหนดวิสัยทัศน์และภารกิจหลักการพัฒนาท้องถิ่นที่สอดคล้อง กับศักยภาพของท้องถิ่น	✓	
๑๑. มีการกำหนดวิสัยทัศน์และภารกิจหลักการพัฒนาท้องถิ่นที่สอดคล้อง กับยุทธศาสตร์จังหวัด	✓	
๑๒. มีการกำหนดจุดมุ่งหมายเพื่อการพัฒนาที่ยั่งยืน	✓	
๑๓. มีการกำหนดเป้าหมายการพัฒนาท้องถิ่น	✓	
๑๔. มีการกำหนดยุทธศาสตร์การพัฒนาและแนวทางการพัฒนา	✓	
๑๕. มีการกำหนดยุทธศาสตร์ที่สอดคล้องกับยุทธศาสตร์ของจังหวัด	✓	
๑๖. มีการอนุมัติและประกาศใช้แผนยุทธศาสตร์การพัฒนา	✓	
๑๗. มีการจัดทำบัญชีกลุ่มโครงการในแผนยุทธศาสตร์	✓	
๑๘. มีการกำหนดรูปแบบการติดตามประเมินผลแผนยุทธศาสตร์	✓	

**แบบที่ ๒** แบบติดตามผลการดำเนินงานขององค์กรปกครองส่วนท้องถิ่น

**ส่วนที่ ๑ ข้อมูลทั่วไป**

๑. เทศบาลตำบลเจดีย์แม่ครัว อำเภอสันทราย จังหวัดเชียงใหม่

๒. รายงานผลการดำเนินงาน

ไตรมาสที่ ๑ (ตุลาคม - ธันวาคม)

ไตรมาสที่ ๒ (มกราคม - มีนาคม)

ไตรมาสที่ ๓ (เมษายน - มิถุนายน)

ไตรมาสที่ ๔ (กรกฎาคม - กันยายน)

**ส่วนที่ ๒ ผลการดำเนินงานตามแผนพัฒนาท้องถิ่นสี่ปี (พ.ศ. ๒๕๖๑ - ๒๕๖๔) และแผนพัฒนาท้องถิ่น (พ.ศ. ๒๕๖๑ - ๒๕๖๕) ของเทศบาลตำบลเจดีย์แม่ครัว**

๓. เทศบาลตำบลเจดีย์แม่ครัว ได้จัดทำแผนพัฒนาท้องถิ่นสี่ปี (พ.ศ. ๒๕๖๑ - ๒๕๖๔) และแผนพัฒนาท้องถิ่น (พ.ศ. ๒๕๖๑ - ๒๕๖๕) ตามกระบวนการที่บัญญัติไว้ในระเบียบกระทรวงมหาดไทยว่าด้วยการจัดทำแผนพัฒนาองค์กรปกครองส่วนท้องถิ่น พ.ศ. ๒๕๔๘ แก้ไขเพิ่มเติมถึง (ฉบับที่ ๓) พ.ศ. ๒๕๖๑ โดยผ่านการมีส่วนร่วมของประชาชน เช่น การจัดเวทีประชาคม การประชุมกรรมการชุมชน เพื่อรับฟังปัญหาและความต้องการที่แท้จริงของประชาชนในพื้นที่ ก่อนนำมาจัดทำโครงการเพื่อพัฒนาพื้นที่ที่บรรจุไว้ในแผนพัฒนาท้องถิ่น ต่อไป

เทศบาลตำบลเจดีย์แม่ครัว ได้ประกาศใช้แผนพัฒนาท้องถิ่น (พ.ศ. ๒๕๖๑ - ๒๕๖๔) เมื่อวันที่ ๒๘ ตุลาคม ๒๕๕๙ โดยได้กำหนดโครงการที่จะดำเนินการตามแผนพัฒนาท้องถิ่น (พ.ศ. ๒๕๖๑ - ๒๕๖๔)

ยุทธศาสตร์	๒๕๖๑		๒๕๖๒		๒๕๖๓		๒๕๖๔	
	จำนวน	งบประมาณ	จำนวน	งบประมาณ	จำนวน	งบประมาณ	จำนวน	งบประมาณ
ยุทธศาสตร์การพัฒนาโครงสร้างพื้นฐานเพื่อรองรับการพัฒนาเศรษฐกิจและสังคม	๑๖๕	๕๘๓,๑๓๕,๒๕๐.๐๐	๑๗๙	๖๔๕,๕๗๔,๐๐๐.๐๐	๑๖๐	๖๐๕,๐๘๒,๒๐๐.๐๐	๑๕๔	๖๐๑,๐๐๗,๓๐๐.๐๐
ยุทธศาสตร์การพัฒนาเศรษฐกิจการเกษตรตามแนวทางปรัชญาเศรษฐกิจพอเพียงไปสู่ความยั่งยืน	๒๗	๒,๐๐๕,๐๐๐.๐๐	๒๕	๑,๘๕๕,๐๐๐.๐๐	๒๕	๑,๘๕๕,๐๐๐.๐๐	๒๕	๑,๘๕๕,๐๐๐.๐๐
ยุทธศาสตร์การบริหารจัดการทรัพยากรธรรมชาติสิ่งแวดล้อม และระบบนิเวศน์อย่างยั่งยืน	๑๕	๓,๖๘๖,๐๐๐.๐๐	๑๕	๓,๖๘๖,๐๐๐.๐๐	๑๕	๓,๖๘๖,๐๐๐.๐๐	๑๕	๓,๖๘๖,๐๐๐.๐๐
ยุทธศาสตร์การอนุรักษ์ ฟื้นฟู และสืบสาน ศิลปวัฒนธรรมจารีตประเพณีและภูมิปัญญาท้องถิ่น	๑๘	๑,๐๕๐,๐๐๐.๐๐	๑๘	๑,๐๑๐,๐๐๐.๐๐	๑๙	๑,๐๔๐,๐๐๐.๐๐	๑๙	๑,๐๔๐,๐๐๐.๐๐
ยุทธศาสตร์การพัฒนาคุณภาพชีวิตของประชาชน	๑๕๕	๓๖,๑๒๑,๑๐๐.๐๐	๑๗๓	๓๖,๐๕๔,๐๐๐.๐๐	๑๗๓	๓๕,๗๕๔,๐๐๐.๐๐	๑๗๒	๓๓,๖๐๔,๐๐๐.๐๐
ยุทธศาสตร์การป้องกันและบรรเทาสาธารณภัยและการรักษาความสงบเรียบร้อยในชุมชน	๑๔	๑,๖๙๕,๐๐๐.๐๐	๑๔	๑,๖๙๕,๐๐๐.๐๐	๑๕	๑,๗๙๕,๐๐๐.๐๐	๑๕	๑,๗๙๕,๐๐๐.๐๐
ยุทธศาสตร์การพัฒนาการบริหารจัดการบ้านเมืองที่ดี	๑๑	๒,๐๖๐,๐๐๐.๐๐	๑๐	๑,๙๕๐,๐๐๐.๐๐	๘	๖๔๐,๐๐๐.๐๐	๘	๔๔๐,๐๐๐.๐๐
<b>รวม</b>	<b>๔๐๕</b>	<b>๖๒๙,๗๕๒,๓๕๐.๐๐</b>	<b>๔๓๔</b>	<b>๖๙๑,๘๑๔,๐๐๐.๐๐</b>	<b>๔๑๕</b>	<b>๖๔๙,๘๕๒,๒๐๐.๐๐</b>	<b>๔๐๘</b>	<b>๖๔๓,๔๒๗,๓๐๐.๐๐</b>

#### ๔. การจัดทำงบประมาณ

ผู้บริหารเทศบาลตำบลเจดีย์แม่ครัว ได้ประกาศใช้ข้อบัญญัติงบประมาณ เมื่อวันที่ ๑๑ กันยายน ๒๕๖๑ โดยมีโครงการที่บรรจุอยู่ในข้อบัญญัติงบประมาณและงบประมาณการจ่ายขาดเงินสะสมรวมจำนวน ๘๓ โครงการ งบประมาณ ๓๖,๕๕๖,๖๖๓.๐๐ บาท สามารถจำแนกตามยุทธศาสตร์ ได้ดังนี้

ยุทธศาสตร์	แผนพัฒนาท้องถิ่นปี ๒๕๖๒		อนุมัติงบประมาณ	
	จำนวนโครงการ	งบประมาณ	จำนวนโครงการ	งบประมาณ
๑. ยุทธศาสตร์การพัฒนาโครงสร้างพื้นฐานเพื่อรองรับการพัฒนาเศรษฐกิจและสังคม	๑๗๙	๖๔๕,๕๗๔,๐๐๐.๐๐	๑๑	๘,๘๗๑,๖๐๐.๐๐
๒. ยุทธศาสตร์การพัฒนาเศรษฐกิจการเกษตรตามแนวทางปรัชญาเศรษฐกิจพอเพียงไปสู่ความยั่งยืน	๒๕	๑,๘๕๕,๐๐๐.๐๐	๕	๑๒๕,๐๐๐.๐๐
๓. ยุทธศาสตร์การบริหารจัดการทรัพยากรธรรมชาติ สิ่งแวดล้อม และระบบนิเวศนียั่งยืน	๑๕	๓,๖๘๖,๐๐๐.๐๐	๕	๓,๒๕๐,๐๐๐.๐๐
๔. ยุทธศาสตร์การอนุรักษ์ ฟื้นฟูและสืบสานศิลปวัฒนธรรม จารีตประเพณีและภูมิปัญญาท้องถิ่น	๑๘	๑,๐๑๐,๐๐๐.๐๐	๖	๒๗๐,๐๐๐.๐๐
๕. ยุทธศาสตร์การพัฒนาคุณภาพชีวิตของประชาชน	๑๗๓	๓๖,๐๕๔,๐๐๐.๐๐	๔๓	๒๓,๑๕๑,๒๖๓.๐๐
๖. ยุทธศาสตร์การป้องกันและบรรเทาสาธารณภัยและการรักษาความสงบเรียบร้อยในชุมชน	๑๔	๑,๖๙๕,๐๐๐.๐๐	๖	๓๕๐,๐๐๐.๐๐
๗. ยุทธศาสตร์การพัฒนาการบริหารจัดการบ้านเมืองที่ดี	๑๐	๑,๙๔๐,๐๐๐.๐๐	๗	๕๔๐,๐๐๐.๐๐
<b>รวม</b>	<b>๔๓๔</b>	<b>๖๙๑,๘๑๔,๐๐๐.๐๐</b>	<b>๘๓</b>	<b>๓๖,๕๕๖,๖๖๓.๐๐</b>

#### สรุป

โครงการที่บรรจุในแผนพัฒนาท้องถิ่นปี พ.ศ. ๒๕๖๒ จำนวน ๔๓๔ โครงการ  
 โครงการที่ได้นำมาดำเนินการในปีงบประมาณ พ.ศ.๒๕๖๒ จำนวน ๘๓ โครงการ  
 คิดเป็นร้อยละ ๑๙.๑๒

## แผนภูมิแสดงสัดส่วนจำนวนโครงการแยกตามยุทธศาสตร์การพัฒนา

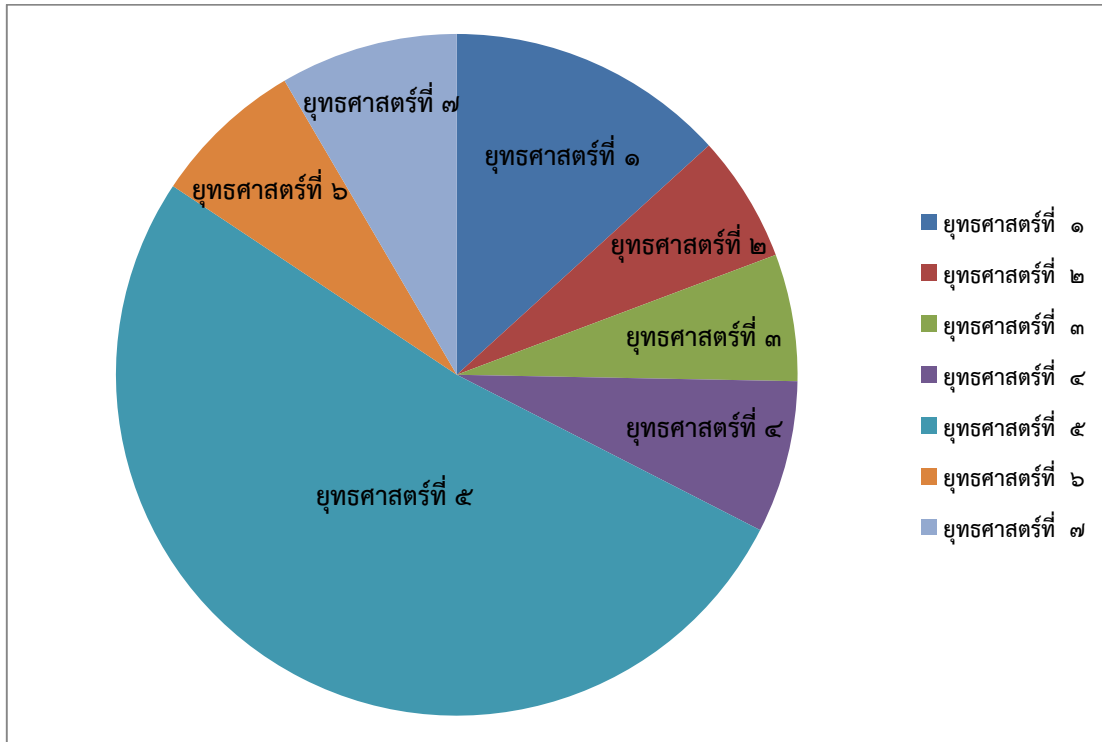

จากกราฟที่ ๑ แสดงสัดส่วนของโครงการโดยแยกตามยุทธศาสตร์การพัฒนา ทั้ง ๗ ยุทธศาสตร์ แสดงให้เห็นว่า ยุทธศาสตร์ที่ ๑ จำนวน ๑๑ โครงการ, ยุทธศาสตร์ที่ ๒ จำนวน ๕ โครงการ, ยุทธศาสตร์ที่ ๓ จำนวน ๕ โครงการ, ยุทธศาสตร์ที่ ๔ จำนวน ๖ โครงการ, ยุทธศาสตร์ที่ ๕ จำนวน ๔๓ โครงการ, ยุทธศาสตร์ที่ ๖ จำนวน ๖ โครงการ และยุทธศาสตร์ที่ ๗ จำนวน ๗ โครงการ

ส่วนที่ ๓ ผลการดำเนินงานตามโครงการที่ได้รับเงินอุดหนุนเฉพาะกิจ

๕. โครงการที่ได้รับเงินอุดหนุนเฉพาะกิจประจำปี ๒๕๖๒

โครงการ	ผลการดำเนินงาน			งบประมาณ	
	ดำเนินการเสร็จแล้ว	อยู่ในระหว่างดำเนินการ	ยังไม่ได้ดำเนินการ	งบประมาณที่ได้รับ	ลงนามในสัญญา
๑. โครงการก่อสร้างอาคารเรียน ๓ ชั้น ๑๒ ห้องเรียน ตอกเสาเข็ม โรงเรียนเทศบาลตำบลเจดีย์แม่ครัว จังหวัดเชียงใหม่ ๑ หลัง	-	✓	-	๗,๙๗๑,๐๐๐.๐๐	๗,๒๓๙,๕๙๗.๗๒
๒. โครงการชุดอุปกรณ์สำหรับห้องเรียนโครงการพัฒนาคุณภาพการศึกษาด้วยเทคโนโลยีสารสนเทศ DLTV ศูนย์พัฒนาเด็กเล็กเทศบาลตำบลเจดีย์แม่ครัว	✓	-	-	๒๓,๔๐๐.๐๐	๒๓,๔๐๐.๐๐
๓. โครงการชุดอุปกรณ์สำหรับห้องเรียนโครงการพัฒนาคุณภาพการศึกษาด้วยเทคโนโลยีสารสนเทศ DLTV โรงเรียนเทศบาลตำบลเจดีย์แม่ครัว	✓	-	-	๒๓,๔๐๐.๐๐	๒๓,๔๐๐.๐๐
๔. โครงการปรับปรุงผิวถนนด้วยแอสฟัลท์ติกคอนกรีต รหัสทางหลวงท้องถิ่น ชม.ถ.๘-๐๐๑๒ สายทางบ้านสบแฝก-บ้านขี้มูง ตำบลแม่แฝกใหม่ กว้าง ๔ เมตร ยาว ๓,๓๘๐ เมตร หนา ๐.๐๕ เมตร หรือมีพื้นที่ไม่น้อยกว่า ๑๓,๕๒๐ ตารางเมตร	✓	-	-	๖,๙๗๐,๐๐๐.๐๐	๓,๕๙๙,๐๐๐.๐๐
<b>รวม</b>				<b>๑๔,๙๘๗,๘๐๐.๐๐</b>	<b>๑๐,๘๘๕,๓๙๗.๗๒</b>



## ส่วนที่ ๔ ปัญหาและอุปสรรคในการปฏิบัติงาน

๑. จำนวนงบประมาณไม่เพียงพอในการดำเนินงานด้านโครงสร้างพื้นฐาน เนื่องจากบางโครงการต้องใช้เงินงบประมาณจำนวนมากในการดำเนินโครงการ

๒. ปัญหาที่เกิดจากภัยธรรมชาติหรือเหตุที่ไม่สามารถควบคุมได้ ทำให้การดำเนินการบางโครงการเป็นไปด้วยความล่าช้า เนื่องจากข้อจำกัดด้านอำนาจหน้าที่และงบประมาณ

๓. งบประมาณที่ได้รับการจัดสรรล่าช้า

๔. โครงการที่บรรจุในแผนพัฒนาท้องถิ่นมีจำนวนมากเกินไป ไม่สามารถดำเนินการได้ทุกโครงการ  
**ข้อเสนอแนะ**

๑. นำโครงการที่เกินศักยภาพของเทศบาลตำบลเจดีย์แม่ครัวไปประสานกับหน่วยงานอื่นที่เกี่ยวข้องเพื่อขอรับการสนับสนุนงบประมาณต่อไป

๒. ควรดำเนินการซักซ้อมและทำความเข้าใจถึงปัญหาและอุปสรรคในการดำเนินงานที่ไม่สามารถควบคุมได้

๓. ควรจัดทำแผนตามสภาพปัญหาของพื้นที่และตามความจำเป็น

๔. ควรมีการติดตามประเมินผลตามแผนการดำเนินงานที่มีงบประมาณอยู่แล้ว

๕. การพิจารณาจัดสรรงบประมาณควรเป็นไปตามความต้องการของชุมชนที่มีความสำคัญและเร่งด่วนได้รับความเดือดร้อน เพื่อไม่ให้เกิดความล่าช้าซ้อนในการกระจายงบประมาณดำเนินโครงการของแต่ละหมู่บ้าน

รายงานสรุปผลการเบิกจ่ายงบประมาณ ปีงบประมาณ พ.ศ. ๒๕๖๒

ยุทธศาสตร์	โครงการ	การก่องหน้ผูกพัน/ ลงนามในสัญญา	โครงการ	การเบิกจ่าย งบประมาณ
ยุทธศาสตร์การพัฒนาโครงสร้างพื้นฐานเพื่อรองรับการพัฒนาเศรษฐกิจและสังคม	๑	๓๒๐,๐๐๐.๐๐	๑	๓๒๐,๐๐๐.๐๐
ยุทธศาสตร์การพัฒนาเศรษฐกิจการเกษตรตามแนวททางปรัชญาเศรษฐกิจพอเพียงไปสู่ความยั่งยืน	๓	๕๒,๐๕๕.๐๐	๓	๕๒,๐๕๕.๐๐
ยุทธศาสตร์การบริหารจัดการทรัพยากรธรรมชาติสิ่งแวดล้อม และระบบนิเวศน่อยั่งยืน	๔	๒,๔๗๘,๕๔๐.๒๐	๔	๒,๔๗๘,๕๔๐.๒๐
ยุทธศาสตร์การอนุรักษ์ ฟื้นฟูและสืบสาน ศิลปวัฒนธรรมจารีตประเพณีและภูมิปัญญาท้องถิ่น	๔	๑๒๙,๗๐๓.๐๐	๔	๑๒๙,๗๐๓.๐๐
ยุทธศาสตร์การพัฒนาคุณภาพชีวิตของประชาชน	๔๑	๒๑,๒๖๗,๑๘๑.๕๒	๔๑	๒๑,๒๖๗,๑๘๑.๕๒
ยุทธศาสตร์การป้องกันและบรรเทาสาธารณภัยและการรักษาความสงบเรียบร้อยในชุมชน	๔	๒๗,๔๐๖.๐๐	๔	๒๗,๔๐๖.๐๐
ยุทธศาสตร์การพัฒนาการบริหารจัดการบ้านเมืองที่ดี	๑	๒๙๗,๗๗๙.๐๐	๑	๒๙๗,๗๗๙.๐๐
<b>รวม</b>	<b>๕๘</b>	<b>๒๕,๒๙๐,๔๐๖.๗๒</b>	<b>๕๘</b>	<b>๒๕,๒๙๐,๔๐๖.๗๒</b>

แผนภูมิแสดงการเบิกจ่ายงบประมาณ ประจำปีงบประมาณ พ.ศ. ๒๕๖๒ (ต.ค. ๒๕๖๑ - ก.ย. ๒๕๖๒)

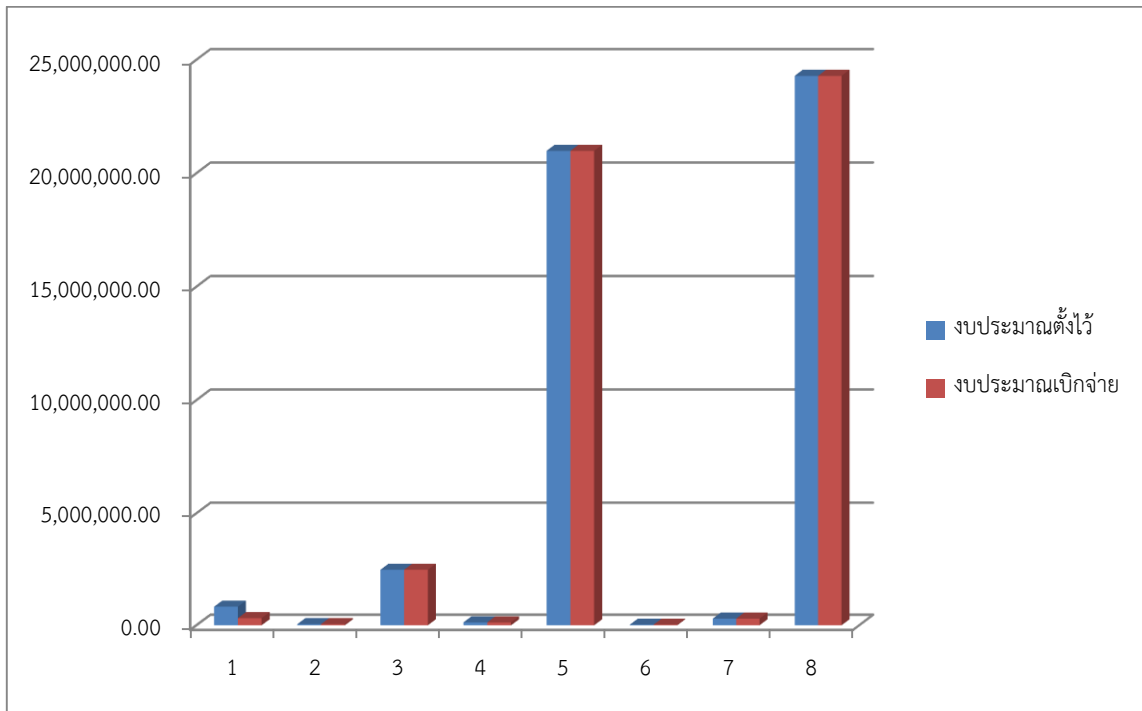

รายงานโครงการที่อนุมัติงบประมาณ ลงนามในสัญญา เบิกจ่ายงบประมาณปี ๒๕๖๒

(๑ ตุลาคม ๒๕๖๑ - ๓๐ กันยายน ๒๕๖๒)

เทศบาลตำบลเจดีย์แม่ครัว อำเภอสันทราย จังหวัดเชียงใหม่

\*\*\*\*\*

ยุทธศาสตร์ที่ ๑ การพัฒนาโครงสร้างพื้นฐานเพื่อรองรับการพัฒนาเศรษฐกิจและสังคม

เทศบาลตำบลเจดีย์แม่ครัว	งบตามเทศบัญญัติ	งบประมาณเบิกจ่าย	หมายเหตุ
๑. ก่อสร้างถนน คสล. หมู่ที่ ๑๐	๓๒๐,๐๐๐.๐๐	๓๒๐,๐๐๐.๐๐	งบเทศบัญญัติ
๒. โอเวอร์เลย์ถนน บ้านเจดีย์แม่ครัว หมู่ที่ ๓ - บ้านกลางพัฒนา หมู่ที่ ๙ (ต่อจากโครงการเดิม)	๖๘๓,๖๐๐.๐๐	ทำสัญญาวงเงิน ๕๑๔,๐๐๐	งบเทศบัญญัติ/อยู่ระหว่างดำเนินการ
๓. ค่าออกแบบ ค่าควบคุมงานที่จ่ายให้เอกชน นิติบุคคลหรือบุคคลภายนอกเพื่อให้ได้มาซึ่งสิ่งก่อสร้าง	๒๐๐,๐๐๐.๐๐	-	งบเทศบัญญัติ
๔. วางท่อส่งน้ำประปาหมู่บ้าน บ้านแม่แฝก หมู่ที่ ๑	๓๕๐,๐๐๐.๐๐	-	จ่ายขาดเงินสะสม
๕. เปลี่ยนท่อเมนส่งน้ำระบบประปา บ้านเจดีย์แม่ครัว หมู่ที่ ๓	๘๐๐,๐๐๐.๐๐	-	จ่ายขาดเงินสะสม
๖. ก่อสร้างถนนโอเวอร์เลย์ สายกลางทุ่ง บ้านขัวมุง หมู่ที่ ๔	๖๖๐,๘๐๐.๐๐	-	จ่ายขาดเงินสะสม
๗. ก่อสร้างถนนคอนกรีตเสริมเหล็ก บ้านห้วยบง หมู่ที่ ๕	๓๔๒,๐๐๐.๐๐	-	จ่ายขาดเงินสะสม
๘. ปรับปรุงผิวถนนด้วย แอสฟัลต์ติกคอนกรีต ปรับปรุงคุณภาพทางพาราธรรมชาติ (ยางพารา) สายทางบ้านแพะเจดีย์ หมู่ที่ ๖ เชื่อมบ้านแพะห้วยบง หมู่ที่ ๘	๕๓๐,๐๐๐.๐๐	-	จ่ายขาดเงินสะสม
๙. ปรับปรุงระบบประปาหมู่บ้าน (แห่งใหม่) บ้านพระธาตุเจดีย์ หมู่ที่ ๑๓	๓๒๗,๐๐๐.๐๐	-	จ่ายขาดเงินสะสม
๑๐. ก่อสร้างลานคอนกรีตเสริมเหล็ก บริเวณป่าช้า บ้านเจดีย์เจริญ หมู่ที่ ๑๔	๓๐๐,๐๐๐.๐๐	-	จ่ายขาดเงินสะสม
๑๑. ก่อสร้างอาคารโดมอเนกประสงค์ บริเวณสำนักงานเทศบาลตำบลเจดีย์แม่ครัว	๔,๓๕๗,๐๐๐.๐๐	-	จ่ายขาดเงินสะสม

ยุทธศาสตร์ที่ ๒ การพัฒนาเศรษฐกิจการเกษตรตามแนวทางปรัชญาเศรษฐกิจพอเพียงไปสู่ความยั่งยืน

เทศบาลตำบลเจดีย์แม่ครัว	งบตามเทศบัญญัติ	งบประมาณเบิกจ่าย	หมายเหตุ
๑๒. โครงการบริหารศูนย์บริการและถ่ายทอดเทคโนโลยีการเกษตรประจำตำบลแม่แฝกใหม่	๒๕,๐๐๐.๐๐	-	ดำเนินการโดยไม่ใช่งบประมาณ
๑๓. โครงการเพิ่มประสิทธิภาพคณะกรรมการบริหารศูนย์ฯ	๓๐,๐๐๐.๐๐	-	ดำเนินการโดยไม่ใช่งบประมาณ
๑๔. โครงการลดการใช้สารเคมีทางการเกษตร	๒๐,๐๐๐.๐๐	๑๖,๖๐๐.๐๐	
๑๕. โครงการอนุรักษ์พันธุกรรมพืชอันเนื่องมาจากพระราชดำริสมเด็จพระเทพรัตนราชสุดาฯ สยามบรมราชกุมารี	๓๐,๐๐๐.๐๐	๑๕,๕๑๕.๐๐	
๑๖. โครงการเกษตรผสมผสาน ม.๒, ๑๐	๒๐,๐๐๐.๐๐	๑๙,๙๔๐.๐๐	

ยุทธศาสตร์ที่ ๓ การบริหารจัดการทรัพยากรธรรมชาติ สิ่งแวดล้อม และระบบนิเวศน์อย่างยั่งยืน

เทศบาลตำบลเจดีย์แม่ครัว	งบตามเทศบัญญัติ	งบประมาณเบิกจ่าย	หมายเหตุ
๑๗. โครงการเฝ้าระวังการเผาและควบคุมหมอกควันไฟป่า	๓๐,๐๐๐.๐๐	-	โอนงบประมาณในหมวดค่าตอบแทนผู้ปฏิบัติการอันเป็นประโยชน์ต่อราชการ
๑๘. โครงการรณรงค์คัดแยกขยะในชุมชน	๑๖๐,๐๐๐.๐๐	๑๔๐,๐๑๐.๐๐	
๑๙. โครงการรณรงค์ติดตั้งระบบบำบัดน้ำเสียเบื้องต้นภายในครัวเรือน	๓๐,๐๐๐.๐๐	๑๐,๒๗๓.๐๐	
๒๐. โครงการบริการจัดเก็บขยะในเขตเทศบาล	๓,๐๐๐,๐๐๐.๐๐	๒,๕๐๘,๐๙๙.๒๐	
๒๑. โครงการอนุรักษ์ทรัพยากรธรรมชาติ	๓๐,๐๐๐.๐๐	๒๓,๙๐๐.๐๐	

ยุทธศาสตร์ที่ ๔ การอนุรักษ์ ฟื้นฟูและสืบสาน ศิลปวัฒนธรรม จารีตประเพณีและภูมิปัญญาท้องถิ่น

เทศบาลตำบลเจดีย์แม่ครัว	งบตามเทศบัญญัติ	งบประมาณเบิกจ่าย	หมายเหตุ
๒๒. โครงการจัดกิจกรรมวันสำคัญทางพุทธศาสนา	๔๐,๐๐๐.๐๐	๓๓,๔๐๓.๐๐	
๒๓. โครงการอบรมส่งเสริมคุณธรรมจริยธรรมเพื่อพัฒนาคุณภาพชีวิต (ธรรมสัญจร)	๑๐,๐๐๐.๐๐	๖,๓๐๐.๐๐	
๒๔. โครงการส่งเสริม อนุรักษ์ ฟื้นฟู สืบสาน ศิลปวัฒนธรรม จารีตประเพณีปีใหม่เมือง	๘๐,๐๐๐.๐๐	-	ไม่ดำเนินการ
๒๕. โครงการ สืบฮีต โดยฮอย ผ่องออย ป่าเวณีย์เป็ง	๖๐,๐๐๐.๐๐	๕๙,๙๙๒.๐๐	
๒๖. โครงการส่งเสริมสนับสนุน กิจกรรมสภาเด็กและเยาวชน เทศบาลตำบลเจดีย์แม่ครัว	๕๐,๐๐๐.๐๐	-	ไม่ดำเนินการ
๒๗. อุดหนุนงบประมาณโครงการจัดมหกรรม ไม้ดอกไม้ประดับประจำปี	๓๐,๐๐๐.๐๐	๓๐,๐๐๐.๐๐	

ยุทธศาสตร์ที่ ๕ การพัฒนาคุณภาพชีวิตของประชาชน

เทศบาลตำบลเจดีย์แม่ครัว	งบตามเทศบัญญัติ	งบประมาณเบิกจ่าย	หมายเหตุ
๒๘. โครงการจัดงานวันเด็กแห่งชาติ	๑๐๐,๐๐๐.๐๐	๙๙,๙๘๕.๐๐	
๒๙. โครงการพัฒนาข้าราชการครูของโรงเรียนอนุบาลเทศบาลตำบลเจดีย์แม่ครัว	๑๕,๐๐๐.๐๐	๑๕,๐๐๐.๐๐	
๓๐. โครงการพัฒนาแหล่งเรียนรู้	๕๐,๐๐๐.๐๐	๕๐,๐๐๐.๐๐	
๓๑. โครงการพัฒนาปรับปรุงห้องสมุดของ โรงเรียนอนุบาลเทศบาลตำบลเจดีย์แม่ครัว	๑๐๐,๐๐๐.๐๐	๑๐๐,๐๐๐.๐๐	
๓๒. โครงการอบรมการจัดทำและปรับปรุงพัฒนาหลักสูตรสถานศึกษา โรงเรียนอนุบาล	๒๐,๐๐๐.๐๐	๒๐,๐๐๐.๐๐	

เทศบาลตำบลเจดีย์แม่ครัว	งบตามเทศบัญญัติ	งบประมาณเบิกจ่าย	หมายเหตุ
๓๓. โครงการสนับสนุนค่าใช้จ่ายในการจัดการศึกษาตั้งแต่ระดับอนุบาลจนจบการศึกษาขั้นพื้นฐาน -ค่าจัดการเรียนการสอน(รายหัว) -ค่าหนังสือเรียน -ค่าอุปกรณ์การเรียน -ค่าเครื่องแบบนักเรียน -ค่ากิจกรรมพัฒนาผู้เรียน	๖๕๐,๙๐๐.๐๐	๕๙๑,๔๗๐.๐๐	
๓๔. โครงการกิจกรรมพัฒนาผู้เรียน	๓๐,๐๐๐.๐๐	๓๐,๐๐๐.๐๐	
๓๕. โครงการค่าใช้จ่ายอินเทอร์เน็ตโรงเรียน	๙,๖๐๐.๐๐	๙,๖๐๐.๐๐	
๓๖. โครงการค่าจัดการเรียนการสอน(รายหัว)	๑๐๕,๔๐๐.๐๐	๑๐๕,๔๐๐.๐๐	
๓๗. โครงการอบรมเพื่อพัฒนาหลักสูตรสถานศึกษา ศูนย์พัฒนาเด็กเล็กเทศบาลตำบลเจดีย์แม่ครัว	๕,๐๐๐.๐๐	๕,๐๐๐.๐๐	
๓๘. โครงการอาหารเสริม(นม)	๑,๕๙๒,๓๖๓.๐๐	๑,๐๑๙,๗๓๖.๑๒	
๓๙. โครงการสนับสนุนค่าใช้จ่ายการบริหารสถานศึกษา ให้แก่โรงเรียนอนุบาลเทศบาลตำบลเจดีย์แม่ครัว โครงการอาหารกลางวันสำหรับเด็กนักเรียนโรงเรียนอนุบาลเทศบาลตำบลเจดีย์แม่ครัว	๙๖๐,๐๐๐.๐๐	๗๙๖,๐๐๐.๐๐	
๔๐. โครงการอาหารกลางวัน	๒๙๔,๐๐๐.๐๐	๒๙๔,๐๐๐.๐๐	
๔๑. โครงการแข่งขันกีฬา ประจำปีตำบลแม่แฝกใหม่	๔๐๐,๐๐๐.๐๐	๓๕๙,๘๗๕.๐๐	
๔๒. โครงการจัดซื้อวัสดุอุปกรณ์กีฬา	๓๐,๐๐๐.๐๐	๙,๖๐๐.๐๐	
๔๓. โครงการสนับสนุนการแข่งขันกีฬาของเยาวชนและประชาชน	๑๐๐,๐๐๐.๐๐	-	ไม่ดำเนินการ
๔๔. โครงการรณรงค์ป้องกัน โรคติดต่อในชุมชน	๗๕,๐๐๐.๐๐	๒๔,๑๕๖.๔๐	
๔๕. โครงการตรวจประเมิน เพื่อการรับรองป้ายสถานประกอบการจำหน่ายอาหาร ตามเกณฑ์อาหารสะอาดรสชาติอร่อย	๓๐,๐๐๐.๐๐	๑๐,๖๓๕.๐๐	
๔๖. สมทบกองทุนหลักประกันสุขภาพระดับท้องถิ่นหรือพื้นที่เทศบาลตำบลเจดีย์แม่ครัว	๒๐๐,๐๐๐.๐๐	๒๐๐,๐๐๐.๐๐	
๔๗. โครงการพัฒนาคุณภาพชีวิตผู้สูงอายุตำบลแม่แฝกใหม่	๖๕,๐๐๐.๐๐	๑๐,๒๐๐.๐๐	
๔๘. โครงการพัฒนาศักยภาพกลุ่มพัฒนาสตรีตำบลแม่แฝกใหม่	๑๕,๐๐๐.๐๐	๘,๗๑๐.๐๐	
๔๙. โครงการฝึกอบรมส่งเสริมอาชีพสำหรับประชาชน	๖๐,๐๐๐.๐๐	-	ไม่ดำเนินการ
๕๐. โครงการเบี้ยยังชีพผู้สูงอายุ	๑๒,๖๐๐,๐๐๐.๐๐	๑๒,๒๑๐,๑๐๐.๐๐	
๕๑. โครงการเบี้ยยังชีพผู้พิการ	๒,๘๘๐,๐๐๐.๐๐	๒,๕๖๓,๒๐๐.๐๐	
๕๒. โครงการเบี้ยผู้ป่วยเอดส์	๒๐๔,๐๐๐.๐๐	๑๘๓,๕๐๐.๐๐	
๕๓. โครงการอุดหนุนอาหารกลางวันโรงเรียนบ้านเจดีย์แม่ครัว	๑,๖๗๑,๐๐๐.๐๐	๑,๖๗๑,๐๐๐.๐๐	

เทศบาลตำบลเจดีย์แม่ครัว	งบตามเทศบัญญัติ	งบประมาณเบิกจ่าย	หมายเหตุ
๕๔. โครงการอุดหนุนอาหารกลางวันโรงเรียนบ้านแม่แฝก	๕๐๔,๐๐๐.๐๐	๕๐๔,๐๐๐.๐๐	
๕๕. อุดหนุนส่วนราชการหรือ องค์กรปกครองส่วนท้องถิ่น ที่รับผิดชอบดำเนินงานตามโครงการบริหารจัดการศูนย์ปฏิบัติการร่วมในการช่วยเหลือประชาชนขององค์กรปกครองส่วนท้องถิ่น อำเภอสันทราย	๒๐,๐๐๐.๐๐	๒๐,๐๐๐.๐๐	
๕๖. โครงการสัตว์ปลอดโรค คนปลอดภัย จากโรคพิษสุนัขบ้า ตามพระปณิธานสมเด็จพระเจ้าลูกเธอ- เจ้าฟ้าจุฬาภรณวลัยลักษณ์ อัครราชกุมารี เทศบาลตำบลเจดีย์แม่ครัว	๘๕,๐๐๐.๐๐	๗๖,๐๑๔.๐๐	
๕๗. อุดหนุนคณะกรรมการหมู่บ้าน หมู่ที่ ๑ ตำบลแม่แฝกใหม่ สำหรับการดำเนินงานตามแนวทางโครงการพระราชดำริด้านสาธารณสุข จำนวน ๓ โครงการ	๒๐,๐๐๐.๐๐	๒๐,๐๐๐.๐๐	
๕๘. อุดหนุนคณะกรรมการหมู่บ้าน หมู่ที่ ๒ ตำบลแม่แฝกใหม่ สำหรับการดำเนินงานตามแนวทางโครงการพระราชดำริด้านสาธารณสุข จำนวน ๓ โครงการ	๒๐,๐๐๐.๐๐	๒๐,๐๐๐.๐๐	
๕๙. อุดหนุนคณะกรรมการหมู่บ้าน หมู่ที่ ๓ ตำบลแม่แฝกใหม่ สำหรับการดำเนินงานตามแนวทางโครงการพระราชดำริด้านสาธารณสุข จำนวน ๓ โครงการ	๒๐,๐๐๐.๐๐	๒๐,๐๐๐.๐๐	
๖๐. อุดหนุนคณะกรรมการหมู่บ้าน หมู่ที่ ๔ ตำบลแม่แฝกใหม่ สำหรับการดำเนินงานตามแนวทางโครงการพระราชดำริด้านสาธารณสุข จำนวน ๓ โครงการ	๒๐,๐๐๐.๐๐	๒๐,๐๐๐.๐๐	
๖๑. อุดหนุนคณะกรรมการหมู่บ้าน หมู่ที่ ๕ ตำบลแม่แฝกใหม่ สำหรับการดำเนินงานตามแนวทางโครงการพระราชดำริด้านสาธารณสุข จำนวน ๓ โครงการ	๒๐,๐๐๐.๐๐	๒๐,๐๐๐.๐๐	
๖๒. อุดหนุนคณะกรรมการหมู่บ้าน หมู่ที่ ๖ ตำบลแม่แฝกใหม่ สำหรับการดำเนินงานตามแนวทางโครงการพระราชดำริด้านสาธารณสุข จำนวน ๓ โครงการ	๒๐,๐๐๐.๐๐	๒๐,๐๐๐.๐๐	
๖๓. อุดหนุนคณะกรรมการหมู่บ้าน หมู่ที่ ๗ ตำบลแม่แฝกใหม่ สำหรับการดำเนินงานตามแนวทางโครงการพระราชดำริด้านสาธารณสุข จำนวน ๓ โครงการ	๒๐,๐๐๐.๐๐	๒๐,๐๐๐.๐๐	
๖๔. อุดหนุนคณะกรรมการหมู่บ้าน หมู่ที่ ๘ ตำบลแม่แฝกใหม่ สำหรับการดำเนินงานตามแนวทางโครงการพระราชดำริด้านสาธารณสุข จำนวน ๓ โครงการ	๒๐,๐๐๐.๐๐	๒๐,๐๐๐.๐๐	
๖๕. อุดหนุนคณะกรรมการหมู่บ้าน หมู่ที่ ๙ ตำบลแม่แฝกใหม่ สำหรับการดำเนินงานตามแนวทางโครงการพระราชดำริด้านสาธารณสุข จำนวน ๓ โครงการ	๒๐,๐๐๐.๐๐	๒๐,๐๐๐.๐๐	
๖๖. อุดหนุนคณะกรรมการหมู่บ้าน หมู่ที่ ๑๐ ตำบลแม่แฝกใหม่ สำหรับการดำเนินงานตามแนวทางโครงการพระราชดำริด้านสาธารณสุข จำนวน ๓ โครงการ	๒๐,๐๐๐.๐๐	๒๐,๐๐๐.๐๐	

เทศบาลตำบลเจดีย์แม่ครัว	งบตามเทศบัญญัติ	งบประมาณเบิกจ่าย	หมายเหตุ
๖๗. อุดหนุนคณะกรรมการหมู่บ้าน หมู่ที่ ๑๑ ตำบลแม่แฝกใหม่ สำหรับการดำเนินงานตามแนวทางโครงการพระราชดำริด้านสาธารณสุข จำนวน ๓ โครงการ	๒๐,๐๐๐.๐๐	๒๐,๐๐๐.๐๐	
๖๘. อุดหนุนคณะกรรมการหมู่บ้าน หมู่ที่ ๑๒ ตำบลแม่แฝกใหม่ สำหรับการดำเนินงานตามแนวทางโครงการพระราชดำริด้านสาธารณสุข จำนวน ๓ โครงการ	๒๐,๐๐๐.๐๐	๒๐,๐๐๐.๐๐	
๖๙. อุดหนุนคณะกรรมการหมู่บ้าน หมู่ที่ ๑๓ ตำบลแม่แฝกใหม่ สำหรับการดำเนินงานตามแนวทางโครงการพระราชดำริด้านสาธารณสุข จำนวน ๓ โครงการ	๒๐,๐๐๐.๐๐	๒๐,๐๐๐.๐๐	
๗๐. อุดหนุนคณะกรรมการหมู่บ้าน หมู่ที่ ๑๔ ตำบลแม่แฝกใหม่ สำหรับการดำเนินงานตามแนวทางโครงการพระราชดำริด้านสาธารณสุข จำนวน ๓ โครงการ	๒๐,๐๐๐.๐๐	๒๐,๐๐๐.๐๐	

### ยุทธศาสตร์ที่ ๖ การป้องกันและบรรเทาสาธารณภัยและการรักษาความสงบเรียบร้อยในชุมชน

เทศบาลตำบลเจดีย์แม่ครัว	งบตามเทศบัญญัติ	งบประมาณเบิกจ่าย	หมายเหตุ
๗๑. โครงการป้องกันและลดอุบัติเหตุทางถนน	๘๐,๐๐๐.๐๐	๒,๐๗๖.๐๐	
๗๒. โครงการฝึกอบรมและซ้อมแผนอพยพหนีไฟให้กับสถานศึกษาในพื้นที่	๑๐,๐๐๐.๐๐	๕,๕๘๐.๐๐	
๗๓. ค่าใช้จ่ายในการป้องกันและบรรเทาสาธารณภัย	๒๐๐,๐๐๐.๐๐	-	ไม่ดำเนินการ
๗๔. โครงการฝึกอบรมทบทวนบทบาทและหน้าที่ของสมาชิกอปพร. เทศบาลตำบลเจดีย์แม่ครัว	๓๐,๐๐๐.๐๐	-	ไม่ดำเนินการ
๗๕. โครงการป้องกันและแก้ไขปัญหายาเสพติด	๑๕,๐๐๐.๐๐	๔,๗๕๐.๐๐	
๗๖. โครงการป้องกันยาเสพติดในสถานศึกษา	๑๕,๐๐๐.๐๐	๑๕,๐๐๐.๐๐	

### ยุทธศาสตร์ที่ ๗ การพัฒนาการบริหารจัดการบ้านเมืองที่ดี

เทศบาลตำบลเจดีย์แม่ครัว	งบตามเทศบัญญัติ	งบประมาณเบิกจ่าย	หมายเหตุ
๗๗. โครงการฝึกอบรม เพิ่มประสิทธิภาพการปฏิบัติงาน	๒๐,๐๐๐.๐๐	-	ไม่ดำเนินการ
๗๘. โครงการเสริมสร้างความสามัคคีปรองดองและสมานฉันท์ เทศบาลตำบลเจดีย์แม่ครัว	๑๐,๐๐๐.๐๐	-	ไม่ดำเนินการ
๗๙. โครงการปกป้องสถาบันสำคัญของชาติของเทศบาลตำบลเจดีย์แม่ครัว	๑๐,๐๐๐.๐๐	-	ไม่ดำเนินการ
๘๐. โครงการประชุมประชาคมเพื่อจัดทำแผนชุมชนและแผนพัฒนาท้องถิ่น	๓๐,๐๐๐.๐๐	-	ดำเนินการโดยไม่ใช่งบประมาณ
๘๑. โครงการคลินิกกฎหมายเทศบาลตำบลเจดีย์แม่ครัว	๒๐,๐๐๐.๐๐	-	ไม่ดำเนินการ



เทศบาลตำบลเจดีย์แม่ครัว	งบตามเทศบัญญัติ	งบประมาณเบิกจ่าย	หมายเหตุ
๘๒. โครงการจัดการเลือกตั้งสมาชิกสภาท้องถิ่นและผู้บริหารท้องถิ่น	๑๐๐,๐๐๐.๐๐	-	ไม่ดำเนินการ
๘๓. โครงการเพิ่มประสิทธิภาพการจัดเก็บรายได้และปรับปรุงฐานข้อมูลแผนที่ภาษีและทะเบียนทรัพย์สินและการสำรวจเพื่อให้สอดคล้องและเป็นการเตรียมความพร้อมเข้าสู่พระราชบัญญัติภาษีโรงเรือนและสิ่งปลูกสร้างและการประยุกต์ใช้งานแผนที่เพื่องานตามภารกิจของ อปท. ให้สอดคล้องกับยุทธศาสตร์ชาติ ๒๐ ปี	๓๕๐,๐๐๐.๐๐	๒๙๗,๗๗๙.๐๐	
รวม	๓๖,๕๕๖,๖๖๓.๐๐	๒๕,๒๙๐,๔๐๖.๗๒	

รายงานสรุปผลการดำเนินงานประจำปีงบประมาณ พ.ศ. ๒๕๖๒  
เทศบาลตำบลเจดีย์แม่ครัว อ.สันทราย จ.เชียงใหม่  
ข้อมูล ณ วันที่ ๑ ตุลาคม ๒๕๖๒

ยุทธศาสตร์	แผนพัฒนา ปี ๒๕๖๒	อนุมัติ งบประมาณ	คิดเป็น ร้อยละ	ลงนาม ในสัญญา	คิดเป็น ร้อยละ	เบิกจ่าย	คิดเป็น ร้อยละ
๑. ยุทธศาสตร์การพัฒนาโครงสร้างพื้นฐานเพื่อรองรับการพัฒนาเศรษฐกิจและสังคม	๑๗๙	๑๑	๖.๑๕	๑	๙.๐๙	๑	๑๐๐
๒. ยุทธศาสตร์การพัฒนาเศรษฐกิจการเกษตรตามแนวทางปรัชญาเศรษฐกิจพอเพียงไปสู่ความยั่งยืน	๒๕	๕	๒๐.๐๐	๓	๖๐.๐๐	๓	๑๐๐
๓. ยุทธศาสตร์การบริหารจัดการทรัพยากรธรรมชาติสิ่งแวดล้อม และระบบนิเวศน์อย่างยั่งยืน	๑๕	๕	๓๓.๓๓	๔	๘๐.๐๐	๔	๑๐๐
๔. ยุทธศาสตร์การอนุรักษ์ ฟื้นฟูและสืบสานศิลปวัฒนธรรม จารีตประเพณีและภูมิปัญญาท้องถิ่น	๑๘	๖	๓๓.๓๓	๔	๖๖.๖๗	๔	๑๐๐
๕. ยุทธศาสตร์การพัฒนาคุณภาพชีวิตของประชาชน	๑๗๓	๔๓	๒๔.๘๖	๔๑	๙๕.๓๕	๔๑	๑๐๐
๖. ยุทธศาสตร์การป้องกันและบรรเทาสาธารณภัย และการรักษาความสงบเรียบร้อยในชุมชน	๑๔	๖	๔๒.๘๖	๔	๖๖.๖๗	๔	๑๐๐
๗. ยุทธศาสตร์การพัฒนาการบริหารจัดการบ้านเมืองที่ดี	๑๐	๗	๗๐.๐๐	๑	๑๔.๒๙	๑	๑๐๐
<b>รวม</b>	<b>๔๓๔</b>	<b>๘๓</b>	<b>๑๙.๑๒</b>	<b>๕๘</b>	<b>๖๙.๘๘</b>	<b>๕๘</b>	<b>๑๐๐</b>

**รายงานการประเมินความพึงพอใจของประชาชนต่อผลการดำเนินงาน  
เทศบาลตำบลเจดีย์แม่ครัว**

**๑. ประเมินความพึงพอใจของประชาชนต่อการดำเนินงานของเทศบาลตำบลเจดีย์แม่ครัวในภาพรวม**  
ในการประเมินความพึงพอใจของประชาชนต่อการดำเนินงานของเทศบาลตำบลเจดีย์แม่ครัว ได้ดำเนินการจัดทำแบบสอบถามความคิดเห็นของประชาชน ตามแนวทางในการติดตามประเมินผลของกรมส่งเสริมการปกครองท้องถิ่น จำนวน ๑๖๖ คน สรุปได้ ดังนี้

ข้อมูลทั่วไป	จำนวน	ร้อยละ
<b>๑. เพศ</b>		
ชาย	๙๗	๕๘.๐๙
หญิง	๖๙	๓๓.๓๖
<b>๒. อายุ</b>		๐.๐๐
ต่ำกว่า ๒๐ ปี	๐	๐.๐๐
๒๐ - ๓๐ ปี	๖	๒.๗๓
๓๑ - ๔๐ ปี	๑๑	๕.๐๐
๔๑ - ๕๐ ปี	๒๙	๑๗.๑๘
๕๑ - ๖๐ ปี	๖๔	๓๘.๕๖
มากกว่า ๖๐ ปี	๕๖	๓๓.๕๕
<b>๓. การศึกษา</b>		๐.๐๐
ประถมศึกษา	๗๖	๔๕.๕๕
มัธยมศึกษาหรือเทียบเท่า	๔๕	๒๖.๕๑
อนุปริญญาหรือเทียบเท่า	๑๙	๑๑.๔๕
ปริญญาตรี	๒๒	๑๓.๒๕
สูงกว่าปริญญาตรี	๔	๒.๔๑
อื่นๆ	๐	๐.๐๐
<b>๔. อาชีพ</b>		๐.๐๐
ราชการ	๒๖	๑๕.๖๖
เอกชน/รัฐวิสาหกิจ	๑๒	๗.๒๒
ค้าขาย ธุรกิจส่วนตัว	๑๘	๑๐.๘๕
รับจ้าง	๒๑	๑๒.๖๕
นักเรียนนักศึกษา	๐	๐.๐๐
เกษตรกร	๖๖	๓๙.๗๕
อื่นๆ	๒๓	๑๓.๙๘

**ส่วนที่ ๒ ความพึงพอใจต่อผลการดำเนินงานของเทศบาลตำบลเจดีย์แม่ครัวในภาพรวม**

โดยผู้ตอบแบบสอบถามแสดงระดับความพึงพอใจต่อการดำเนินงานในประเด็นต่างๆ สรุปได้ดังนี้

ประเด็น	พอใจ มาก (ราย)	คิดเป็น ร้อยละ	พอใจ (ราย)	คิดเป็น ร้อยละ	ไม่ พอใจ (ราย)	คิดเป็น ร้อยละ
๑) การเปิดโอกาสให้ประชาชนมีส่วนร่วมในโครงการ/กิจกรรม	๒๑	๑๒.๖๕	๑๔๒	๘๕.๕๔	๓	๑.๘๑
๒) การประชาสัมพันธ์ให้ประชาชนรับรู้ข้อมูลของโครงการ/กิจกรรม	๒๔	๑๔.๔๖	๑๓๓	๘๐.๑๒	๙	๕.๔๒
๓) การเปิดโอกาสให้ประชาชนแสดงความคิดเห็นในโครงการ/กิจกรรม	๔๐	๒๔.๑๐	๑๒๔	๗๔.๗๐	๒	๑.๒๐
๔) การรายงานผลการดำเนินงานของโครงการ/กิจกรรม ต่อสาธารณะ	๑๙	๑๑.๔๕	๑๓๒	๗๙.๕๒	๑๕	๙.๐๔
๕) ความโปร่งใสในการดำเนินโครงการ/กิจกรรม	๒๑	๑๒.๖๕	๑๔๒	๘๕.๕๔	๓	๑.๘๑
๖) การดำเนินงานเป็นไปตามระยะเวลาที่กำหนด	๑๐	๖.๐๒	๑๔๙	๘๙.๗๖	๗	๔.๒๒
๗) ผลการดำเนินโครงการ/กิจกรรมนำไปสู่การแก้ไขปัญหา	๔๒	๒๕.๓๐	๑๑๖	๖๙.๘๘	๘	๔.๘๒
๘) ประโยชน์ที่ประชาชนได้รับจากการดำเนินโครงการ/กิจกรรม	๑๕	๙.๐๔	๑๓๒	๗๙.๕๒	๑๙	๑๑.๔๕

ผลการสำรวจความพึงพอใจการปฏิบัติงานของเทศบาลตำบลเจดีย์แม่ครัวในภาพรวม ปรากฏว่าในจำนวนหัวข้อประเด็น ทั้ง ๘ ข้อ นั้น เฉลี่ยความพอใจมากอยู่ที่ร้อยละ ๑๖.๓๔, พอใจ อยู่ที่ร้อยละ ๗๗.๙๗ และไม่พอใจอยู่ที่ร้อยละ ๕.๗๒ จากจำนวนผู้ตอบแบบประเมิน จำนวน ๑๖๖ ราย

**สรุปผล แบบประเมินความพึงพอใจต่อผลการดำเนินงานขององค์กรปกครองส่วนท้องถิ่นในแต่ละยุทธศาสตร์  
ยุทธศาสตร์ที่ ๑ ด้านการพัฒนาโครงสร้างพื้นฐาน**

ประเด็น	พอใจมาก	พอใจ	ไม่พอใจ
๑) การเปิดโอกาสให้ประชาชนมีส่วนร่วมในโครงการ/กิจกรรม	๑๒.๖๕	๘๕.๕๔	๑.๘๑
๒) การประชาสัมพันธ์ให้ประชาชนรับรู้ข้อมูลของโครงการ/กิจกรรม	๑๔.๔๖	๘๐.๑๒	๕.๔๒
๓) การเปิดโอกาสให้ประชาชนแสดงความคิดเห็นในโครงการ/กิจกรรม	๒๔.๑๐	๗๔.๗๐	๑.๒๐
๔) การรายงานผลการดำเนินงานของโครงการ/กิจกรรม ต่อสาธารณะ	๑๑.๔๕	๗๙.๕๒	๙.๐๔
๕) ความโปร่งใสในการดำเนินโครงการ/กิจกรรม	๑๒.๖๕	๘๕.๕๔	๑.๘๑
๖) การดำเนินงานเป็นไปตามระยะเวลาที่กำหนด	๖.๐๒	๘๙.๗๖	๔.๒๒
๗) ผลการดำเนินโครงการ/กิจกรรมนำไปสู่การแก้ไขปัญหา	๒๕.๓๐	๖๙.๘๘	๔.๘๒
๘) ประโยชน์ที่ประชาชนได้รับจากการดำเนินโครงการ/กิจกรรม	๙.๐๔	๗๙.๕๒	๑๑.๔๕

ผลการสำรวจความพึงพอใจต่อผลการดำเนินงานของเทศบาลตำบลเจดีย์แม่ครัวด้านการพัฒนาโครงสร้างพื้นฐาน ปรากฏว่าในจำนวนหัวข้อประเด็น ทั้ง ๘ ข้อ นั้น เฉลี่ยความพอใจมากอยู่ที่ร้อยละ ๑๔.๔๖, พอใจ อยู่ที่ร้อยละ ๘๐.๕๗ และไม่พอใจอยู่ที่ร้อยละ ๔.๙๗ จากจำนวนผู้ตอบแบบประเมินจำนวน ๑๖๖ ราย

**ยุทธศาสตร์ที่ ๒ การพัฒนาเศรษฐกิจตามแนวทางปรัชญาเศรษฐกิจพอเพียงไปสู่ความยั่งยืน**

ประเด็น	พอใจมาก	พอใจ	ไม่พอใจ
๑) การเปิดโอกาสให้ประชาชนมีส่วนร่วมในโครงการ/กิจกรรม	๑๕.๐๖	๗๘.๙๒	๖.๐๒
๒) การประชาสัมพันธ์ให้ประชาชนรับรู้ข้อมูลของโครงการ/กิจกรรม	๑๑.๔๕	๘๔.๓๔	๔.๒๒
๓) การเปิดโอกาสให้ประชาชนแสดงความคิดเห็นในโครงการ/กิจกรรม	๒๒.๒๙	๗๕.๓๐	๒.๔๑
๔) การรายงานผลการดำเนินงานของโครงการ/กิจกรรม ต่อสาธารณะ	๖.๐๒	๘๙.๗๖	๔.๒๒
๕) ความโปร่งใสในการดำเนินโครงการ/กิจกรรม	๑๒.๖๕	๘๖.๗๕	๐.๖๐
๖) การดำเนินงานเป็นไปตามระยะเวลาที่กำหนด	๓๙.๗๖	๕๙.๔๐	๑๐.๘๔
๗) ผลการดำเนินโครงการ/กิจกรรมนำไปสู่การแก้ไขปัญหา	๑๔.๔๖	๘๐.๑๒	๕.๔๒
๘) ประโยชน์ที่ประชาชนได้รับจากการดำเนินโครงการ/กิจกรรม	๑๐.๘๔	๗๙.๕๒	๙.๖๔

ผลการสำรวจความพึงพอใจต่อผลการดำเนินงานของเทศบาลตำบลเจดีย์แม่ครัวด้านการพัฒนาเศรษฐกิจตามแนวทางปรัชญาเศรษฐกิจพอเพียงไปสู่ความยั่งยืน ปรากฏว่าในจำนวนหัวข้อประเด็น ทั้ง ๘ ข้อ นั้น เฉลี่ยความพอใจมากอยู่ที่ร้อยละ ๑๖.๕๗, พอใจ อยู่ที่ร้อยละ ๗๘.๐๑ และไม่พอใจอยู่ที่ร้อยละ ๕.๔๒ จากจำนวนผู้ตอบแบบประเมิน จำนวน ๑๖๖ ราย

**ยุทธศาสตร์ที่ ๓ การบริหารจัดการทรัพยากรธรรมชาติ สิ่งแวดล้อม และระบบนิเวศอย่างยั่งยืน**

ประเด็น	พอใจมาก	พอใจ	ไม่พอใจ
๑) การเปิดโอกาสให้ประชาชนมีส่วนร่วมในโครงการ/กิจกรรม	๑๐.๘๔	๗๙.๕๒	๙.๖๔
๒) การประชาสัมพันธ์ให้ประชาชนรับรู้ข้อมูลของโครงการ/กิจกรรม	๙.๖๔	๗๙.๕๒	๑๐.๘๔
๓) การเปิดโอกาสให้ประชาชนแสดงความคิดเห็นในโครงการ/กิจกรรม	๑๒.๖๕	๘๖.๗๕	๐.๖๐
๔) การรายงานผลการดำเนินงานของโครงการ/กิจกรรม ต่อสาธารณะ	๑๓.๘๖	๗๕.๓๐	๑๐.๘๔
๕) ความโปร่งใสในการดำเนินโครงการ/กิจกรรม	๑๐.๘๔	๗๙.๕๒	๙.๖๔
๖) การดำเนินงานเป็นไปตามระยะเวลาที่กำหนด	๒๗.๑๑	๖๕.๐๖	๗.๘๓
๗) ผลการดำเนินโครงการ/กิจกรรมนำไปสู่การแก้ไขปัญหา	๓๕.๕๔	๕๕.๔๒	๙.๐๔
๘) ประโยชน์ที่ประชาชนได้รับจากการดำเนินโครงการ/กิจกรรม	๑๐.๘๔	๗๙.๕๒	๙.๖๔

ผลการสำรวจความพึงพอใจต่อผลการดำเนินงานของเทศบาลตำบลเจดีย์แม่ครัวด้านการบริหารจัดการทรัพยากรธรรมชาติ สิ่งแวดล้อม และระบบนิเวศอย่างยั่งยืน ปรากฏว่าในจำนวนหัวข้อประเด็น ทั้ง ๘ ข้อ นั้น เฉลี่ยความพอใจมากอยู่ที่ร้อยละ ๑๖.๔๒, พอใจ อยู่ที่ร้อยละ ๗๕.๐๘ และไม่พอใจอยู่ที่ร้อยละ ๘.๕๑ จากจำนวนผู้ตอบแบบประเมิน จำนวน ๑๖๖ ราย

**ยุทธศาสตร์ที่ ๔ การอนุรักษ์ ฟื้นฟูและสืบสาน ศิลปวัฒนธรรม จารีตประเพณีและภูมิปัญญาท้องถิ่น**

ประเด็น	พอใจมาก	พอใจ	ไม่พอใจ
๑) การเปิดโอกาสให้ประชาชนมีส่วนร่วมในโครงการ/กิจกรรม	๑๒.๖๕	๘๕.๕๔	๑.๘๑
๒) การประชาสัมพันธ์ให้ประชาชนรับรู้ข้อมูลของโครงการ/กิจกรรม	๖.๖๓	๙๐.๙๖	๒.๔๑
๓) การเปิดโอกาสให้ประชาชนแสดงความคิดเห็นในโครงการ/กิจกรรม	๒๕.๓๐	๗๒.๘๙	๑.๘๑
๔) การรายงานผลการดำเนินงานของโครงการ/กิจกรรม ต่อสาธารณะ	๑๕.๐๖	๗๘.๙๒	๖.๐๒
๕) ความโปร่งใสในการดำเนินโครงการ/กิจกรรม	๒๗.๗๑	๗๑.๖๙	๐.๖๐
๖) การดำเนินงานเป็นไปตามระยะเวลาที่กำหนด	๙.๖๔	๘๓.๗๓	๖.๖๓
๗) ผลการดำเนินโครงการ/กิจกรรมนำไปสู่การแก้ไขปัญหา	๒๔.๗๐	๗๔.๑๐	๑.๒๐
๘) ประโยชน์ที่ประชาชนได้รับจากการดำเนินโครงการ/กิจกรรม	๑๓.๘๖	๘๔.๓๔	๑.๘๑

ผลการสำรวจความพึงพอใจต่อผลการดำเนินงานของเทศบาลตำบลเจดีย์แม่ครัวด้านการอนุรักษ์ ฟื้นฟู และสืบสาน ศิลปวัฒนธรรม จารีตประเพณีและภูมิปัญญาท้องถิ่น ปรากฏว่าในจำนวนหัวข้อประเด็น ทั้ง ๘ ข้อ นั้น เฉลี่ยความพอใจมากอยู่ที่ร้อยละ ๑๖.๙๔, พอใจ อยู่ที่ร้อยละ ๘๐.๒๗ และไม่พอใจอยู่ที่ ร้อยละ ๒.๗๙ จากจำนวนผู้ตอบแบบประเมิน จำนวน ๑๖๖ ราย

**ยุทธศาสตร์ที่ ๕ การพัฒนาคุณภาพชีวิตของประชาชนและกลุ่มด้อยโอกาสในสังคม**

ประเด็น	พอใจมาก	พอใจ	ไม่พอใจ
๑) การเปิดโอกาสให้ประชาชนมีส่วนร่วมในโครงการ/กิจกรรม	๑๓.๒๕	๘๔.๙๔	๑.๘๑
๒) การประชาสัมพันธ์ให้ประชาชนรับรู้ข้อมูลของโครงการ/กิจกรรม	๑๑.๔๕	๘๓.๗๓	๔.๘๒
๓) การเปิดโอกาสให้ประชาชนแสดงความคิดเห็นในโครงการ/กิจกรรม	๒๔.๗๐	๗๔.๗๐	๐.๖๐
๔) การรายงานผลการดำเนินงานของโครงการ/กิจกรรม ต่อสาธารณะ	๑๒.๐๕	๘๓.๑๓	๔.๘๒
๕) ความโปร่งใสในการดำเนินโครงการ/กิจกรรม	๑๒.๖๕	๘๔.๓๔	๓.๐๑
๖) การดำเนินงานเป็นไปตามระยะเวลาที่กำหนด	๖.๖๓	๘๙.๑๖	๔.๒๒
๗) ผลการดำเนินโครงการ/กิจกรรมนำไปสู่การแก้ไขปัญหา	๒๗.๗๑	๖๗.๔๗	๔.๘๒
๘) ประโยชน์ที่ประชาชนได้รับจากการดำเนินโครงการ/กิจกรรม	๗.๘๓	๘๐.๗๒	๑๑.๔๕

ผลการสำรวจความพึงพอใจต่อผลการดำเนินงานของเทศบาลตำบลเจดีย์แม่ครัวด้านการพัฒนา คุณภาพชีวิตของประชาชนและกลุ่มด้อยโอกาสในสังคม ปรากฏว่าในจำนวนหัวข้อประเด็น ทั้ง ๘ ข้อ นั้น เฉลี่ยความพอใจมากอยู่ที่ร้อยละ ๑๔.๕๓, พอใจ อยู่ที่ร้อยละ ๘๑.๐๒ และไม่พอใจอยู่ที่ร้อยละ ๔.๔๕ จากจำนวนผู้ตอบแบบประเมิน จำนวน ๑๖๖ ราย

**ยุทธศาสตร์ที่ ๖ การจัดระเบียบภายในชุมชน และการสร้างความร่วมมือในการรักษาความสงบเรียบร้อย**

ประเด็น	พอใจมาก	พอใจ	ไม่พอใจ
๑) การเปิดโอกาสให้ประชาชนมีส่วนร่วมในโครงการ/กิจกรรม	๑๑.๔๕	๗๘.๙๒	๙.๖๔
๒) การประชาสัมพันธ์ให้ประชาชนรับรู้ข้อมูลของโครงการ/กิจกรรม	๙.๐๔	๗๙.๕๒	๑๑.๔๕
๓) การเปิดโอกาสให้ประชาชนแสดงความคิดเห็นในโครงการ/กิจกรรม	๑๒.๐๕	๘๖.๗๕	๑.๒๐
๔) การรายงานผลการดำเนินงานของโครงการ/กิจกรรม ต่อสาธารณะ	๒๑.๖๙	๖๙.๒๘	๙.๐๔
๕) ความโปร่งใสในการดำเนินโครงการ/กิจกรรม	๑๐.๘๔	๘๔.๓๔	๔.๘๒
๖) การดำเนินงานเป็นไปตามระยะเวลาที่กำหนด	๒๔.๗๐	๖๗.๔๗	๗.๘๓
๗) ผลการดำเนินโครงการ/กิจกรรมนำไปสู่การแก้ไขปัญหา	๓๖.๗๕	๕๖.๖๓	๖.๖๓
๘) ประโยชน์ที่ประชาชนได้รับจากการดำเนินโครงการ/กิจกรรม	๑๐.๘๔	๗๙.๕๒	๙.๖๔

ผลการสำรวจความพึงพอใจต่อผลการดำเนินงานของเทศบาลตำบลเจดีย์แม่ครัวด้านการจัดระเบียบภายในชุมชน และการสร้างความร่วมมือในการรักษาความสงบเรียบร้อย ปรากฏว่าในจำนวนหัวข้อประเด็น ทั้ง ๘ ข้อ นั้น เฉลี่ยความพอใจมากอยู่ที่ร้อยละ ๑๗.๑๗, พอใจ อยู่ที่ร้อยละ ๗๕.๓๐, และไม่พอใจอยู่ที่ร้อยละ ๗.๕๓ จากจำนวนผู้ตอบแบบประเมิน จำนวน ๑๖๖ ราย

**ยุทธศาสตร์ที่ ๗ การพัฒนาการบริหารจัดการบ้านเมืองที่ดีด้วยนวัตกรรมการบริหารที่เหมาะสม**

ประเด็น	พอใจมาก	พอใจ	ไม่พอใจ
๑) การเปิดโอกาสให้ประชาชนมีส่วนร่วมในโครงการ/กิจกรรม	๗.๒๓	๘๑.๓๓	๑๑.๔๕
๒) การประชาสัมพันธ์ให้ประชาชนรับรู้ข้อมูลของโครงการ/กิจกรรม	๑๔.๔๖	๘๐.๑๒	๕.๔๒
๓) การเปิดโอกาสให้ประชาชนแสดงความคิดเห็นในโครงการ/กิจกรรม	๒๓.๔๙	๗๕.๓๐	๑.๒๐
๔) การรายงานผลการดำเนินงานของโครงการ/กิจกรรม ต่อสาธารณะ	๖.๖๓	๙๐.๓๖	๓.๐๑
๕) ความโปร่งใสในการดำเนินโครงการ/กิจกรรม	๑๒.๖๕	๘๖.๗๕	๐.๖๐
๖) การดำเนินงานเป็นไปตามระยะเวลาที่กำหนด	๗.๘๓	๘๗.๓๕	๓.๖๑
๗) ผลการดำเนินโครงการ/กิจกรรมนำไปสู่การแก้ไขปัญหา	๓๙.๑๖	๔๙.๔๐	๑๐.๒๔
๘) ประโยชน์ที่ประชาชนได้รับจากการดำเนินโครงการ/กิจกรรม	๘.๔๓	๘๑.๙๓	๙.๖๔

ผลการสำรวจความพึงพอใจต่อผลการดำเนินงานของเทศบาลตำบลเจดีย์แม่ครัวด้านการพัฒนาการบริหารจัดการบ้านเมืองที่ดีด้วยนวัตกรรมการบริหารที่เหมาะสม ปรากฏว่าในจำนวนหัวข้อประเด็น ทั้ง ๘ ข้อ นั้น เฉลี่ยความพอใจมากอยู่ที่ร้อยละ ๑๔.๙๘, พอใจ อยู่ที่ร้อยละ ๗๙.๐๗ และไม่พอใจอยู่ที่ร้อยละ ๕.๖๕ จากจำนวนผู้ตอบแบบประเมิน จำนวน ๑๖๖ ราย

## แบบประเมินคุณภาพของแผนพัฒนา

ตามระเบียบกระทรวงมหาดไทย ว่าด้วยการจัดทำแผนพัฒนาขององค์กรปกครองส่วนท้องถิ่น พ.ศ. ๒๕๔๘ (แก้ไขเพิ่มเติมถึงฉบับที่ ๓) พ.ศ. ๒๕๖๑ ข้อ ๒๙ ประกอบกับหนังสือกระทรวงมหาดไทย ด่วนที่สุด ที่ มท ๐๘๑๐.๓/ว ๕๗๙๗ ลงวันที่ ๑๐ ตุลาคม ๒๕๕๙ เรื่อง ชักซ้อมแนวทางและหลักเกณฑ์ การจัดทำและประสานแผนพัฒนาท้องถิ่น (พ.ศ. ๒๕๖๑ - ๒๕๖๔) ขององค์กรปกครองส่วนท้องถิ่น ตามระเบียบกระทรวงมหาดไทย ว่าด้วยการจัดทำแผนพัฒนาขององค์กรปกครองส่วนท้องถิ่น พ.ศ. ๒๕๔๘ (แก้ไขเพิ่มเติมถึงฉบับที่ ๓) พ.ศ. ๒๕๖๑ หลักเกณฑ์และแนวทาง รายละเอียดอื่นๆ สำหรับการจัดทำ แผนพัฒนาท้องถิ่น (พ.ศ. ๒๕๖๑ - ๒๕๖๔) ขององค์กรปกครองส่วนท้องถิ่น ข้อ ๗ แนวทางการพิจารณา การติดตามและประเมินผลแผนพัฒนาท้องถิ่นตามระเบียบกระทรวงมหาดไทย ว่าด้วยการจัดทำแผนพัฒนา ขององค์กรปกครองส่วนท้องถิ่น พ.ศ. ๒๕๔๘ (แก้ไขเพิ่มเติมถึงฉบับที่ ๓) พ.ศ. ๒๕๖๑ เป็นแบบที่กำหนดให้ คณะกรรมการติดตามและประเมินผลแผนพัฒนาท้องถิ่น ดำเนินการให้คะแนนตามเกณฑ์ที่กำหนดให้ ซึ่งเป็น ส่วนหนึ่งของการติดตามและประเมินผลแผนพัฒนา โดยดำเนินการให้แล้วเสร็จภายในหกสิบวันนับแต่วันที่ ประกาศใช้ขงประมาณรายจ่าย

เพื่อให้การประเมินเป็นไปด้วยความถูกต้องและมีประสิทธิภาพ ตามระเบียบและหนังสือสั่ง การดังกล่าว โดยสรุปผลการประเมินมีรายละเอียด ดังนี้

### แนวทางการพิจารณาการติดตามและประเมินผลโครงการ สำหรับแผนพัฒนาท้องถิ่นเพื่อความสอดคล้องของยุทธศาสตร์และโครงการ

ประเด็นการพิจารณา	คะแนนเต็ม	คะแนนที่ได้
๑. ข้อมูลสภาพทั่วไปและข้อมูลพื้นฐานขององค์กรปกครองส่วนท้องถิ่น	๒๐	๑๘.๑๗
๒. การวิเคราะห์สภาพการณ์และศักยภาพ	๒๐	๑๓.๓๓
๓. ยุทธศาสตร์ ประกอบด้วย	๖๐	๕๒.๒๕
๓.๑ ยุทธศาสตร์ขององค์กรปกครองส่วนท้องถิ่น	(๑๐)	๘.๕๘
๓.๒ ยุทธศาสตร์ขององค์กรปกครองส่วนท้องถิ่นในเขตจังหวัด	(๑๐)	๙.๒๕
๓.๓ ยุทธศาสตร์จังหวัด	(๑๐)	๙.๑๗
๓.๔ วิสัยทัศน์	(๕)	๔.๒๕
๓.๕ กลยุทธ์	(๕)	๔.๒๕
๓.๖ เป้าประสงค์ของแต่ละประเด็นกลยุทธ์	(๕)	๔.๓๓
๓.๗ จุดยืนทางยุทธศาสตร์	(๕)	๔.๓๓
๓.๘ แผนงาน	(๕)	๓.๗๕
๓.๙ ความเชื่อมโยงของยุทธศาสตร์ในภาพรวม	(๕)	๔.๓๓
<b>รวมคะแนน</b>	<b>๑๐๐</b>	<b>๘๓.๗๕</b>



แนวทางเบื้องต้นในการให้คะแนนแนวทางการพิจารณาการติดตามและประเมินผลยุทธศาสตร์ เพื่อความสอดคล้องแผนพัฒนาท้องถิ่นขององค์กรปกครองส่วนท้องถิ่น

ประเด็นการพิจารณา	รายละเอียดหลักเกณฑ์	คะแนนเต็ม	คะแนนที่ได้
๑. ข้อมูลสภาพทั่วไปและข้อมูลพื้นฐานขององค์กรปกครองส่วนท้องถิ่น	ควรประกอบด้วยข้อมูลดังนี้ (๑) ข้อมูลเกี่ยวกับด้านกายภาพ เช่น ที่ตั้งของหมู่บ้าน/ชุมชน/ตำบล ลักษณะภูมิประเทศ ลักษณะภูมิอากาศ ลักษณะของดิน ลักษณะของแหล่งน้ำ ลักษณะของไม้/ป่าไม้ ฯลฯ ด้านการเมือง/การปกครอง เช่น เขตการปกครอง การเลือกตั้ง ฯลฯ	๒๐ (๓)	๑๘.๑๗ ๒.๓๓
	(๒) ข้อมูลเกี่ยวกับด้านการเมือง/การปกครอง เช่น เขตการปกครอง การเลือกตั้ง ฯลฯ ประชากร เช่น ข้อมูลเกี่ยวกับจำนวนประชากร และช่วงอายุและจำนวนประชากร ฯลฯ	(๒)	๒.๐๐
	(๓) ข้อมูลเกี่ยวกับสภาพทางสังคม เช่น การศึกษา สาธารณสุข อาชญากรรม ยาเสพติด การสังคมสงเคราะห์ ฯลฯ	(๒)	๑.๙๒
	(๔) ข้อมูลเกี่ยวกับระบบบริการพื้นฐาน เช่น การคมนาคมขนส่ง การไฟฟ้า การประปา โทรศัพท์ ฯลฯ	(๒)	๑.๙๒
	(๕) ข้อมูลเกี่ยวกับระบบเศรษฐกิจ เช่น การเกษตร การประมง การปศุสัตว์ การบริการ การท่องเที่ยว อุตสาหกรรม การพาณิชย์/กลุ่มอาชีพ แรงงาน ฯลฯ และเศรษฐกิจพอเพียงท้องถิ่น (ด้านการเกษตรและแหล่งน้ำ)	(๒)	๑.๙๒
	(๖) ข้อมูลเกี่ยวกับศาสนา ประเพณี วัฒนธรรม เช่น การนับถือศาสนา ประเพณีและงานประจำปี ภูมิปัญญาท้องถิ่น ภาษาล้าน สิ้นค้าพื้นเมือง และของที่ระลึก ฯลฯ และอื่นๆ	(๒)	๑.๙๒
	(๗) ข้อมูลเกี่ยวกับทรัพยากรธรรมชาติ เช่น น้ำ ป่าไม้ ภูเขา คุณภาพของทรัพยากรธรรมชาติ ฯลฯ	(๒)	๒.๐๐
	(๘) การสำรวจและจัดเก็บข้อมูลเพื่อการจัดทำแผนพัฒนาท้องถิ่นหรือการใช้ข้อมูล จปฐ.	(๒)	๑.๙๒
	(๙) การประชุมประชาคมท้องถิ่น รูปแบบ วิธีการ และการดำเนินการประชุมประชาคมท้องถิ่น โดยใช้กระบวนการร่วมคิด ร่วมทำ ร่วมตัดสินใจ ร่วมตรวจสอบ ร่วมรับประโยชน์ ร่วมแก้ปัญหา ปรัชญาหรือแลกเปลี่ยนเรียนรู้ เพื่อแก้ปัญหาสำหรับการพัฒนาท้องถิ่นตามอำนาจหน้าที่ขององค์กรปกครองส่วนท้องถิ่น	(๓)	๒.๒๕
๒. การวิเคราะห์สถานการณ์และศักยภาพ	ควรประกอบด้วยข้อมูลดังนี้ (๑) การวิเคราะห์ที่ครอบคลุมความเชื่อมโยง ความสอดคล้อง ยุทธศาสตร์จังหวัด ยุทธศาสตร์การพัฒนาขององค์กรปกครองส่วนท้องถิ่นในเขตจังหวัด ยุทธศาสตร์ขององค์กรปกครองส่วนท้องถิ่น นโยบายของผู้บริหารท้องถิ่น รวมถึงความเชื่อมโยงแผนยุทธศาสตร์ชาติ ๒๐ ปี แผนพัฒนาเศรษฐกิจและสังคมแห่งชาติ และ Thailand ๔.๐	๒๐ (๕)	๑๓.๓๓ ๓.๐๘
	(๒) การวิเคราะห์การใช้ผังเมืองรวมหรือผังเมืองเฉพาะและการบังคับใช้ผลของการบังคับใช้ สภาพการณ์ที่เกิดขึ้นต่อการพัฒนาท้องถิ่น	(๓)	๑.๖๗

ประเด็นการพิจารณา	รายละเอียดหลักเกณฑ์	คะแนนเต็ม	คะแนนที่ได้	
๒. การวิเคราะห์ สถานการณ์และศักยภาพ (ต่อ)	(๓) การวิเคราะห์ทางสังคม เช่น ด้านแรงงาน การศึกษา สาธารณสุข ความยากจน อาชญากรรม ปัญหายาเสพติด เทคโนโลยี จารีต ประเพณี วัฒนธรรม ภูมิปัญญาท้องถิ่น เป็นต้น	(๓)	๒.๑๗	
	(๔) การวิเคราะห์ทางเศรษฐกิจ ข้อมูลด้านรายได้ครัวเรือน การส่งเสริม อาชีพ กลุ่มอาชีพ กลุ่มทางสังคม การพัฒนาอาชีพและกลุ่มต่างๆ สภาพทางเศรษฐกิจและความเป็นอยู่ทั่วไป เป็นต้น	(๓)	๒.๐๘	
	(๕) การวิเคราะห์สิ่งแวดล้อม พื้นที่สีเขียว ธรรมชาติต่างๆ ทาง ภูมิศาสตร์ กระบวนการหรือสิ่งที่เกิดขึ้น การประดิษฐ์ที่มีผลต่อ สิ่งแวดล้อมและการพัฒนา	(๓)	๒.๒๘	
	(๖) ผลการวิเคราะห์ศักยภาพเพื่อประเมินสถานภาพการพัฒนาใน ปัจจุบันและโอกาสการพัฒนาในอนาคตของท้องถิ่น ด้วยเทคนิค SWOT Analysis ที่อาจส่งผลต่อการดำเนินงานได้แก่ S-Strength (จุดแข็ง)W-Weakness (จุดอ่อน) O-Opportunity (โอกาส) และ T-Threat (อุปสรรค)	(๓)	๒.๐๘	
๓. ยุทธศาสตร์	๓.๑ ยุทธศาสตร์ของ องค์กรปกครองส่วน ท้องถิ่น	ควรประกอบด้วยข้อมูลดังนี้ สอดคล้องกับสภาพสังคม เศรษฐกิจ สิ่งแวดล้อมของท้องถิ่น ประเด็น ปัญหาการพัฒนาและแนวทางการพัฒนาที่สอดคล้องกับยุทธศาสตร์ของ องค์กรปกครองส่วนท้องถิ่น และเชื่อมโยงหลัก ประชาธิปไตย แผนยุทธศาสตร์ชาติ ๒๐ ปี แผนพัฒนาเศรษฐกิจและสังคมแห่งชาติ และ Thailand ๔.๐	๖๐ (๑๐)	๕๒.๕๒ ๘.๕๘
	๓.๒ ยุทธศาสตร์ของ องค์กรปกครองส่วน ท้องถิ่นในเขตจังหวัด	สอดคล้องและเชื่อมโยงกับสภาพสังคม เศรษฐกิจ สิ่งแวดล้อมของ ท้องถิ่น และยุทธศาสตร์จังหวัด และเชื่อมโยงหลัก ประชาธิปไตย แผนยุทธศาสตร์ชาติ ๒๐ ปี แผนพัฒนาเศรษฐกิจและสังคมแห่งชาติ และ Thailand ๔.๐	(๑๐)	๙.๒๕
	๓.๓ ยุทธศาสตร์จังหวัด	สอดคล้องกับแผนพัฒนาเศรษฐกิจและสังคมแห่งชาติ แผนการบริหาร ราชการแผ่นดิน นโยบาย/ยุทธศาสตร์ คสช. และนโยบายรัฐบาล หลักประชาชาติ แผนยุทธศาสตร์ชาติ ๒๐ ปี และ Thailand ๔.๐	(๑๐)	๙.๑๗
	๓.๔ วิสัยทัศน์	วิสัยทัศน์ ซึ่งมีลักษณะแสดงสถานภาพที่องค์กรปกครองส่วนท้องถิ่น ต้องการจะเป็นหรือบรรลุถึงอนาคตอย่างชัดเจน สอดคล้องกับโอกาส และศักยภาพที่เป็นลักษณะเฉพาะขององค์กรปกครองส่วนท้องถิ่น และ สัมพันธ์กับโครงการพัฒนาท้องถิ่น	(๕)	๔.๒๕
	๓.๕ กลยุทธ์	แสดงให้เห็นช่องทาง วิธีการ ภารกิจหรือสิ่งที่ต้องทำตามอำนาจหน้าที่ ขององค์กรปกครองส่วนท้องถิ่นที่จะนำไปสู่การบรรลุวิสัยทัศน์ หรือ แสดงให้เห็นถึงความชัดเจนในสิ่งที่จะดำเนินการให้บรรลุวิสัยทัศน์นั้น	(๕)	๔.๒๕
	๓.๖ เป้าประสงค์ของ แต่ละประเด็นกลยุทธ์	เป้าประสงค์ของแต่ละประเด็นกลยุทธ์มีความสอดคล้องและสนับสนุน ต่อกลยุทธ์ที่จะเกิดขึ้น มุ่งหมายสิ่งหนึ่งสิ่งใดที่ชัดเจน	(๕)	๔.๓๓

ประเด็นการพิจารณา	รายละเอียดหลักเกณฑ์	คะแนนเต็ม	คะแนนที่ได้
<p>๓. ยุทธศาสตร์ (ต่อ)</p> <p>๓.๗ จุดยืนทางยุทธศาสตร์ (Positioning)</p>	ความมุ่งมั่นอันแน่วแน่ในการวางแผนพัฒนาท้องถิ่น เพื่อให้บรรลุวิสัยทัศน์ขององค์กรปกครองส่วนท้องถิ่น ซึ่งเกิดจากศักยภาพของพื้นที่จริง ที่จะนำไปสู่ผลสำเร็จทางยุทธศาสตร์	(๕)	๔.๓๓
<p>๓.๘ แผนงาน</p>	แผนงานหรือจุดมุ่งหมายเพื่อการพัฒนาในอนาคต กำหนดจุดมุ่งหมายในเรื่องใดเรื่องหนึ่งหรือแผนงานที่เกิดจากเป้าประสงค์ ตัวชี้วัด ค่าเป้าหมาย กลยุทธ์ จุดยืนทางยุทธศาสตร์และยุทธศาสตร์ขององค์กรปกครองส่วนท้องถิ่นที่มีความชัดเจน นำไปสู่การจัดทำโครงการพัฒนาท้องถิ่นในแผนพัฒนาท้องถิ่นสี่ปี โดยระบุแผนงานและความเชื่อมโยงดังกล่าว	(๕)	๓.๗๕
<p>๓.๙ ความเชื่อมโยงของยุทธศาสตร์ในภาพรวม</p>	ความเชื่อมโยงองค์รวมที่นำไปสู่การพัฒนาท้องถิ่นที่เกิดผลผลิต/โครงการจากแผนยุทธศาสตร์ชาติ ๒๐ ปี แผนพัฒนาเศรษฐกิจและสังคมแห่งชาติ ฉบับที่ ๑๒ Thailand ๔.๐ แผนพัฒนาภาค/แผนพัฒนากลุ่มจังหวัด/แผนพัฒนาจังหวัด ยุทธศาสตร์การพัฒนาขององค์กรปกครองส่วนท้องถิ่นในเขตจังหวัดและยุทธศาสตร์ขององค์กรปกครองส่วนท้องถิ่น	(๕)	๔.๓๓
<b>รวมคะแนน</b>		<b>๑๐๐</b>	<b>๘๓.๗๕</b>

แนวทางการพิจารณาการติดตามและประเมินผลโครงการเพื่อความสอดคล้องแผนพัฒนาท้องถิ่น  
ขององค์กรปกครองส่วนท้องถิ่น

ประเด็นการพิจารณา	คะแนนเต็ม	คะแนนที่ได้
๑. การสรุปสถานการณ์การพัฒนา	๑๐	๘.๕๐
๒. การประเมินผลการนำแผนพัฒนาท้องถิ่นไปปฏิบัติในเชิงปริมาณ	๑๐	๘.๑๗
๓. การประเมินผลการนำแผนพัฒนาท้องถิ่นไปปฏิบัติในเชิงคุณภาพ	๑๐	๘.๒๕
๔. แผนงานและยุทธศาสตร์การพัฒนา	๑๐	๘.๑๗
๕. โครงการพัฒนา ประกอบด้วย	๖๐	๔๙.๗๕
๕.๑ ความชัดเจนของชื่อโครงการ	(๕)	๔.๐๐
๕.๒ กำหนดวัตถุประสงค์สอดคล้องกับโครงการ	(๕)	๔.๒๕
๕.๓ เป้าหมาย (ผลผลิตของโครงการ) มีความชัดเจนนำไปสู่การตั้งงบประมาณได้ถูกต้อง	(๕)	๔.๐๘
๕.๔ โครงการมีความสอดคล้องกับแผนยุทธศาสตร์ชาติ ๒๐ ปี	(๕)	๔.๐๐
๕.๕ เป้าหมาย (ผลผลิตของโครงการ) มีความสอดคล้องกับแผนพัฒนาเศรษฐกิจและสังคมแห่งชาติ	(๕)	๓.๘๓
๕.๖ โครงการมีความสอดคล้องกับ Thailand ๔.๐	(๕)	๔.๒๕
๕.๗ โครงการสอดคล้องกับยุทธศาสตร์จังหวัด	(๕)	๔.๓๓
๕.๘ โครงการแก้ไขปัญหาความยากจนหรือการเสริมสร้างให้ประเทศชาติมั่นคง มั่งคั่ง ยั่งยืน ภายใต้หลักปรัชญา	(๕)	๔.๐๐
๕.๙ งบประมาณ มีความสอดคล้องกับเป้าหมาย (ผลผลิตของโครงการ)	(๕)	๔.๑๗
๕.๑๐ มีการประมาณการราคาถูกต้องตามหลักวิธีการงบประมาณ	(๕)	๔.๑๗
๕.๑๑ มีการกำหนดตัวชี้วัด (KPI) และสอดคล้องกับวัตถุประสงค์และผลที่คาดว่าจะได้รับ	(๕)	๔.๒๕
๕.๑๒ ผลที่คาดว่าจะได้รับ สอดคล้องกับวัตถุประสงค์	(๕)	๔.๔๒
<b>รวมคะแนน</b>	<b>๑๐๐</b>	<b>๘๒.๘๓</b>

แนวทางเบื้องต้นในการให้คะแนนแนวทางการพิจารณาการติดตามและประเมินผลโครงการเพื่อความสอดคล้องแผนพัฒนาท้องถิ่นขององค์กรปกครองส่วนท้องถิ่น

ประเด็นการพิจารณา	รายละเอียดหลักเกณฑ์	คะแนนเต็ม	คะแนนที่ได้
๑. การสรุปสถานการณ์การพัฒนา	เป็นการวิเคราะห์กรอบการจัดทำยุทธศาสตร์ขององค์กรปกครองส่วนท้องถิ่น (ใช้การวิเคราะห์ SWOT Analysis/Demand (Demand Analysis)/Global Demand และ Trend ปัจจัยและสถานการณ์การเปลี่ยนแปลงที่มีผลต่อการพัฒนา อย่างน้อยต้องประกอบด้วย การวิเคราะห์ศักยภาพด้านเศรษฐกิจ, ด้านสังคม, ด้านทรัพยากรธรรมชาติและสิ่งแวดล้อม)	๑๐	๘.๕๐
๒. การประเมินผลการนำแผนพัฒนาท้องถิ่นไปปฏิบัติในเชิงปริมาณ	๑) การควบคุมที่มีการใช้ตัวเลขต่างๆ เพื่อนำมาใช้วัดผลในเชิงปริมาณ เช่น การวัดจำนวนโครงการ กิจกรรม งานต่างๆ ก็คือผลผลิตนั่นเองว่าเป็นไปตามที่ตั้งเป้าหมายเอาไว้หรือไม่จำนวนที่ดำเนินการจริงตามที่ได้กำหนดไว้เท่าไร จำนวนที่ไม่สามารถดำเนินการได้มีจำนวนเท่าไรสามารถอธิบายได้ตามหลักประสิทธิภาพ (Efficiency) ของการพัฒนาท้องถิ่นตามอำนาจหน้าที่ที่ได้กำหนดไว้ ๒) วิเคราะห์ผลกระทบ/สิ่งที่กระทบ (Impact) โครงการที่ดำเนินการในเชิงปริมาณ (Quantitative)	๑๐	๘.๑๗
๓. การประเมินผลการนำแผนพัฒนาท้องถิ่นไปปฏิบัติในเชิงคุณภาพ	๑) การประเมินประสิทธิผลของแผนพัฒนาในเชิงคุณภาพคือการนำเอาเทคนิคต่างๆ มาใช้เพื่อวัดว่าภารกิจ โครงการ กิจกรรม งานต่างๆ ที่ดำเนินการในพื้นที่นั้นๆ ตรงต่อความต้องการของประชาชนหรือไม่และเป็นไปตามอำนาจหน้าที่หรือไม่ ประชาชนพึงพอใจหรือไม่ สิ่งของ วัสดุ ครุภัณฑ์ การดำเนินการต่างๆ มีสภาพหรือลักษณะถูกต้อง คงทน ถาวร สามารถใช้งานได้ตามวัตถุประสงค์หรือไม่ ซึ่งเป็นไปตามหลักประสิทธิผล (Effectiveness) ผลการปฏิบัติราชการที่บรรลุวัตถุประสงค์และเป้าหมายของแผนการปฏิบัติราชการตามที่ได้รับงบประมาณมาดำเนินการ รวมถึงสามารถเทียบเคียงกับส่วนราชการหรือหน่วยงาน ๒) วิเคราะห์ผลกระทบ/สิ่งที่กระทบ (Impact) โครงการที่ดำเนินการในเชิงคุณภาพ (Qualitative)	๑๐	๘.๒๕
๔. แผนงาน และยุทธศาสตร์การพัฒนา	๑) วิเคราะห์แผนงาน งาน ที่เกิดจากด้านต่างๆ มีความสอดคล้องกับยุทธศาสตร์ขององค์กรปกครองส่วนท้องถิ่นในมิติต่างๆ จนนำไปสู่การจัดทำโครงการพัฒนาท้องถิ่นโดยใช้ SWOT Analysis/Demand (Demand Analysis)/Global Demand/Trend หรือหลักการบูรณาการ (Integration) กับองค์กรปกครองส่วนท้องถิ่นที่มีพื้นที่ติดต่อกัน ๒) วิเคราะห์แผนงาน งาน ที่เกิดจากด้านต่างๆ ที่สอดคล้องกับการแก้ไขปัญหาความยากจน หลักปรัชญา	๑๐	๘.๑๗

ประเด็นการพิจารณา	รายละเอียดหลักเกณฑ์	คะแนนเต็ม	คะแนนที่ได้
๕. โครงการพัฒนา	ควรประกอบด้วยข้อมูลดังนี้	๖๐	๔๙.๗๕
๕.๑ ความชัดเจนของชื่อโครงการ	เป็นโครงการที่มีวัตถุประสงค์สนองต่อแผนยุทธศาสตร์การพัฒนาขององค์กรปกครองส่วนท้องถิ่นและดำเนินการเพื่อให้การพัฒนาบรรลุตามวิสัยทัศน์ขององค์กรปกครองส่วนท้องถิ่นที่กำหนดไว้ ชื่อโครงการมีความชัดเจน มุ่งไปเรื่องใดเรื่องหนึ่ง อ่านแล้วเข้าใจได้ว่าจะพัฒนาอะไรในอนาคต	(๕)	๔.๐๐
๕.๒ กำหนดวัตถุประสงค์สอดคล้องกับโครงการ	มีวัตถุประสงค์ชัดเจน (clear objective) โครงการต้องกำหนดวัตถุประสงค์สอดคล้องกับความเป็นมาของโครงการ สอดคล้องกับหลักการและเหตุผล วิธีการดำเนินงานต้องสอดคล้องกับวัตถุประสงค์ มีความเป็นไปได้ชัดเจน มีลักษณะเฉพาะเจาะจง	(๕)	๔.๒๕
๕.๓ เป้าหมาย (ผลผลิตของโครงการ) มีความชัดเจนนำไปสู่การตั้งงบประมาณได้ถูกต้อง	สภาพที่ยากให้เกิดขึ้นในอนาคตเป็นทิศทางที่ต้องไปให้ถึงเป้าหมายต้องชัดเจน สามารถระบุจำนวนเท่าไร กลุ่มเป้าหมายคืออะไร มีผลผลิตอย่างไร กลุ่มเป้าหมาย พื้นที่ดำเนินงาน และระยะเวลาดำเนินงาน อธิบายให้ชัดเจนว่าโครงการนี้จะทำที่ไหน เริ่มต้นในช่วงเวลาใดและจบลงเมื่อไร ใครคือกลุ่มเป้าหมายของโครงการ หากกลุ่มเป้าหมายมีหลายกลุ่ม ให้บอกชัดเจนไปว่าใครคือกลุ่มเป้าหมายหลัก ใครคือกลุ่มเป้าหมายรอง	(๕)	๔.๐๘
๕.๔ โครงการมีความสอดคล้องกับแผนยุทธศาสตร์ ๒๐ ปี	โครงการสอดคล้องกับ (๑) ความมั่นคง (๒) การสร้างความสามารถในการแข่งขัน (๓) การพัฒนาและเสริมสร้างศักยภาพคน (๔) การสร้างโอกาสความเสมอภาคและเท่าเทียมกันทางสังคม (๕) การสร้างการเติบโตบนคุณภาพชีวิตที่เป็นมิตรต่อสิ่งแวดล้อม (๖) การปรับสมดุลและพัฒนาระบบการบริหารจัดการภาครัฐ เพื่อให้เกิดความมั่นคง มั่งคั่ง ยั่งยืน	(๕)	๔.๐๐
๕.๕ เป้าหมาย (ผลผลิตของโครงการ) มีความสอดคล้องกับแผนพัฒนาเศรษฐกิจและสังคมแห่งชาติ	โครงการมีความสอดคล้องกับแผนพัฒนาเศรษฐกิจและสังคมแห่งชาติ ฉบับที่ ๑๒ โดย (๑) ยึดหลักปรัชญาของเศรษฐกิจพอเพียง (๒) ยึดคนเป็นศูนย์กลางการพัฒนา (๓) ยึดวิสัยทัศน์ภายใต้อุตสาหกรรมชาติ ๒๐ ปี (๔) ยึดเป้าหมายอนาคตประเทศไทย ๒๕๗๙ (๕) ยึดหลักการนำไปสู่การปฏิบัติให้เกิดผลสัมฤทธิ์อย่างจริงจังใน ๕ ปีที่ต่อยอดไปสู่ผลสัมฤทธิ์ที่เป็นเป้าหมายระยะยาว ภายใต้แนวทางการพัฒนา (๑) การยกระดับศักยภาพการแข่งขันและการหลุดพ้นกับดักรายได้ปานกลางสู่รายได้สูง (๒) การพัฒนาศักยภาพคนตามช่วงวัยและการปฏิรูประบบเพื่อสร้างสังคมสูงวัยอย่างมีคุณภาพ (๓) การลดความเหลื่อมล้ำทางสังคม (๔) การรองรับการเชื่อมโยงภูมิภาคและความเป็นเมือง (๕) การสร้างความเจริญเติบโตทางเศรษฐกิจและสังคมอย่างเป็นมิตรกับสิ่งแวดล้อม (๖) การบริหารราชการแผ่นดินที่มีประสิทธิภาพ	(๕)	๓.๘๓
๕.๖ โครงการมีความสอดคล้องกับ Thailand ๔.๐	โครงการมีลักษณะหรือสอดคล้องกับการปรับเปลี่ยนโครงสร้างเศรษฐกิจไปสู่ Value-Based Economy หรือเศรษฐกิจที่ขับเคลื่อนด้วยนวัตกรรม ทำน้อย ได้มาก เช่น (๑) เปลี่ยนจากการผลิตสินค้า โภคภัณฑ์ไปสู่สินค้าเชิงนวัตกรรม (๒) เปลี่ยนจากการขับเคลื่อนประเทศด้วยภาคอุตสาหกรรม ไปสู่การขับเคลื่อนด้วยเทคโนโลยี ความคิดสร้างสรรค์ และนวัตกรรม (๓) เปลี่ยนจากการเน้นภาคการผลิตสินค้า ไปสู่การเน้นภาคบริการมากขึ้น รวมถึงโครงการที่เติมเต็มด้วยวิทยาการ ความคิดสร้างสรรค์ นวัตกรรม วิทยาศาสตร์ เทคโนโลยี และการวิจัยและพัฒนา แล้วต่อยอดความได้เปรียบเชิงเปรียบเทียบ เช่น ด้านเกษตร เทคโนโลยีชีวภาพ สาธารณสุข วัฒนธรรม ฯลฯ	(๕)	๔.๒๕

ประเด็นการพิจารณา	รายละเอียดหลักเกณฑ์	คะแนนเต็ม	คะแนนที่ได้
๕.๗ โครงการพัฒนา (ต่อ) ๕.๗ โครงการสอดคล้องกับยุทธศาสตร์จังหวัด	โครงการพัฒนาท้องถิ่นมีความสอดคล้องกับหัวงระยะเวลาของแผนพัฒนาจังหวัดที่ได้กำหนดขึ้น เพื่อขับเคลื่อนการพัฒนาท้องถิ่นเสมือนหนึ่งการขับเคลื่อนการพัฒนาจังหวัด ซึ่งไม่สามารถแยกส่วนใดส่วนหนึ่งออกจากกันได้ นอกจากนี้โครงการพัฒนาท้องถิ่นต้องเป็นโครงการเชื่อมต่อหรือเดินทางไปด้วยกับยุทธศาสตร์จังหวัดที่ได้กำหนดขึ้นที่เป็นปัจจุบัน	(๕)	๔.๓๓
๕.๘ โครงการแก้ไขปัญหาความยากจนหรือการเสริมสร้างให้ประเทศชาติมั่นคง มั่งคั่ง ยั่งยืน ภายใต้หลักปรัชญา	เป็นโครงการที่ดำเนินการภายใต้พื้นฐานความพอเพียงที่ประชาชนดำเนินการเองหรือร่วมดำเนินการ เป็นโครงการต่อยอดและขยายได้ เป็นโครงการที่ประชาชนต้องการเพื่อให้เกิดความยั่งยืน ซึ่งมีลักษณะที่จะให้ท้องถิ่นมีความมั่นคง มั่งคั่ง ยั่งยืน เป็นท้องถิ่นที่พัฒนาแล้ว ด้วยการพัฒนาตามปรัชญาเศรษฐกิจพอเพียง	(๕)	๔.๐๐
๕.๙ งบประมาณ มีความสอดคล้องกับเป้าหมาย (ผลผลิตของโครงการ)	งบประมาณโครงการพัฒนาจะต้องคำนึงถึงหลักสำคัญ ๕ ประการในการจัดทำโครงการได้แก่ (๑) ความประหยัด (Economy) (๒) ความมีประสิทธิภาพ (Efficiency) (๓) ความมีประสิทธิภาพ (Effectiveness) (๔) ความยุติธรรม (Equity) (๕) ความโปร่งใส (Transparency)	(๕)	๔.๑๗
๕.๑๐ มีการประมาณการราคาถูกต้องตามหลักวิธีการงบประมาณ	การประมาณการราคาเพื่อการพัฒนาต้องให้สอดคล้องกับโครงการถูกต้องตามหลักวิชาการทางช่าง หลักของราคากลาง ราคากลางท้องถิ่น มีความโปร่งใสในการกำหนดราคาและตรวจสอบได้ในเชิงประจักษ์	(๕)	๔.๑๗
๕.๑๑ มีการกำหนดตัวชี้วัด (KPI) และสอดคล้องกับวัตถุประสงค์และผลที่คาดว่าจะได้รับ	มีการกำหนดดัชนีชี้วัดผลงาน (Key Performance Indicator : KPI) ที่สามารถวัดได้ (measurable) ใช้บอกประสิทธิผล (effectiveness) ใช้บอกประสิทธิภาพ (efficiency) ได้ เช่น การกำหนดความพึงพอใจ การกำหนดร้อยละ การกำหนดอันเกิดจากผลของวัตถุประสงค์ที่เกิดขึ้น สิ่งที่ได้รับ (การคาดการณ์ ค่าว่าจะได้รับ)	(๕)	๔.๒๕
๕.๑๒ ผลที่คาดว่าจะได้รับสอดคล้องกับวัตถุประสงค์	ผลที่ได้รับเป็นสิ่งที่เกิดขึ้นได้จริงจากการดำเนินการตามโครงการพัฒนา ซึ่งสอดคล้องกับวัตถุประสงค์ที่ตั้งไว้ การได้ผลหรือผลที่เกิดขึ้นจะต้องเท่ากับวัตถุประสงค์หรือมากกว่าวัตถุประสงค์ ซึ่งการเขียนวัตถุประสงค์ควรคำนึงถึง (๑) ความเป็นไปได้และมีความเฉพาะเจาะจง ในการดำเนินงานตามโครงการ (๒) วัดและประเมินผลระดับของความสำเร็จได้ (๓) ระบุสิ่งที่ต้องการดำเนินงานอย่างชัดเจนและเฉพาะเจาะจงมากที่สุด และสามารถปฏิบัติได้ (๔) เป็นเหตุเป็นผล สอดคล้องกับความเป็นจริง (๕) ส่งผลต่อการบ่งบอกเวลาได้	(๕)	๔.๔๒
<b>รวมคะแนน</b>		<b>๑๐๐</b>	<b>๘๒.๘๓</b>

ผลการดำเนินงาน (ความสำเร็จของโครงการ/กิจกรรม)

ยุทธศาสตร์ที่ ๑ การพัฒนาโครงสร้างพื้นฐานเพื่อรองรับการพัฒนาเศรษฐกิจและสังคม

ลำดับ	โครงการ/กิจกรรม	ความสำเร็จของการดำเนินงาน (การติดตามและประเมินผล)	งบประมาณ ตั้งไว้	งบประมาณ ที่ใช้	งบประมาณ คงเหลือ	ปัญหา/ข้อเสนอแนะ	หน่วยดำเนินการ
๑	ก่อสร้างถนน คสล. หมู่ที่ ๑๐	ถนนหมู่ที่ ๑๐ ได้รับการก่อสร้างตามโครงการแล้วเสร็จตามกำหนดระยะเวลา สามารถใช้งานตามวัตถุประสงค์ของการก่อสร้าง	๓๒๐,๐๐๐	๓๒๐,๐๐๐	-	-	กองช่าง
๒	โอเวอร์เลย์ถนน บ้านเจดีย์แม่ครัว หมู่ที่ ๓ - บ้านกลางพัฒนา หมู่ที่ ๙ (ต่อจากโครงการเดิม)	ดำเนินการทำสัญญาก่อนนี้ผูกพันอยู่ระหว่างการเข้าดำเนินการก่อสร้างของผู้รับจ้าง	๖๘๓,๖๐๐	๕๑๔,๐๐๐	๑๖๙,๖๐๐	-	กองช่าง
๓	ค่าออกแบบ ค่าควบคุมงานที่จ่ายให้เอกชน นิติบุคคลหรือบุคคลภายนอก เพื่อให้ได้มาซึ่งสิ่งก่อสร้าง	ไม่ดำเนินการ	๒๐๐,๐๐๐	-	๒๐๐,๐๐๐		กองช่าง
๔	วางท่อน้ำประปาหมู่บ้าน บ้านแม่แฝก หมู่ที่ ๑	ผ่านการอนุมัติจากสภาเทศบาลฯ แล้ว อยู่ระหว่างดำเนินการภายในปีงบประมาณ พ.ศ. ๒๕๖๓	๓๕๐,๐๐๐	-	๓๕๐,๐๐๐		กองช่าง
๕	เปลี่ยนท่อเมนส่งน้ำระบบประปา บ้านเจดีย์แม่ครัว หมู่ที่ ๓	ผ่านการอนุมัติจากสภาเทศบาลฯ แล้ว อยู่ระหว่างดำเนินการภายในปีงบประมาณ พ.ศ. ๒๕๖๓	๘๐๐,๐๐๐	-	๘๐๐,๐๐๐		กองช่าง
๖	ก่อสร้างถนนโอเวอร์เลย์ สายกลางทุ่ง บ้านขี้ม่วง หมู่ที่ ๔	ผ่านการอนุมัติจากสภาเทศบาลฯ แล้ว อยู่ระหว่างดำเนินการภายในปีงบประมาณ พ.ศ. ๒๕๖๓	๖๖๐,๘๐๐	-	๖๖๐,๘๐๐		กองช่าง
๗	ก่อสร้างถนนคอนกรีตเสริมเหล็ก บ้านห้วยบง หมู่ที่ ๕	ผ่านการอนุมัติจากสภาเทศบาลฯ แล้ว อยู่ระหว่างดำเนินการภายในปีงบประมาณ พ.ศ. ๒๕๖๓	๓๔๒,๐๐๐	-	๓๔๒,๐๐๐		กองช่าง



ลำดับ	โครงการ/กิจกรรม	ความสำเร็จของการดำเนินงาน (การติดตามและประเมินผล)	งบประมาณ ตั้งไว้	งบประมาณ ที่ใช้	งบประมาณ คงเหลือ	ปัญหา/ข้อเสนอแนะ	หน่วยดำเนินการ
๘	ปรับปรุงผิวถนนด้วย แอสฟัลท์ติกคอนกรีต ปรับปรุง คุณภาพยางพาราธรรมชาติ (ยางพารา) สายทางบ้านแพะเจดีย์ หมู่ที่ ๖ เชื่อมบ้านแพะห้วยบง หมู่ที่ ๘	ผ่านการอนุมัติจากสภาเทศบาลฯ แล้ว อยู่ระหว่างดำเนินการภายในปีงบประมาณ พ.ศ. ๒๕๖๓	๕๓๐,๐๐๐	-	๕๓๐,๐๐๐	-	กองช่าง
๙	ปรับปรุงระบบประปาหมู่บ้าน (แห่งใหม่) บ้านพระธาตุเจดีย์ หมู่ที่ ๑๓	ผ่านการอนุมัติจากสภาเทศบาลฯ แล้ว อยู่ระหว่างดำเนินการภายในปีงบประมาณ พ.ศ. ๒๕๖๓	๓๒๗,๐๐๐	-	๓๒๗,๐๐๐	-	กองช่าง
๑๐	ก่อสร้างลานคอนกรีตเสริมเหล็ก บริเวณ ป่าช้า บ้านเจดีย์เจริญ หมู่ที่ ๑๔	ผ่านการอนุมัติจากสภาเทศบาลฯ แล้ว อยู่ระหว่างดำเนินการภายในปีงบประมาณ พ.ศ. ๒๕๖๓	๓๐๐,๐๐๐	-	๓๐๐,๐๐๐	-	กองช่าง
๑๑	ก่อสร้างอาคารโดมอเนกประสงค์ บริเวณ สำนักงานเทศบาลตำบลเจดีย์แม่ครัว	ผ่านการอนุมัติจากสภาเทศบาลฯ แล้ว อยู่ระหว่างดำเนินการภายในปีงบประมาณ พ.ศ. ๒๕๖๓	๔,๓๕๗,๐๐๐	-	๔,๓๕๗,๐๐๐	-	กองช่าง
รวม			๘,๘๑๐,๔๐๐	๘๓๔,๐๐๐	๘,๐๓๖,๔๐๐		

ยุทธศาสตร์ที่ ๒ การพัฒนาเศรษฐกิจการเกษตรตามแนวทางปรัชญาเศรษฐกิจพอเพียงไปสู่ความยั่งยืน

ลำดับ	โครงการ/กิจกรรม	ความสำเร็จของการดำเนินงาน (การติดตามและประเมินผล)	งบประมาณ ตั้งไว้	งบประมาณ ที่ใช้	งบประมาณ คงเหลือ	ปัญหา/ข้อเสนอแนะ	หน่วยดำเนินการ
๑	โครงการบริหารศูนย์บริการและถ่ายทอดเทคโนโลยี การเกษตรประจำตำบล แม่แฝกใหม่	- มีการดำเนินการประชุมคณะกรรมการเพื่อจัดทำแผนการเกษตร - ประชุมคณะกรรมการในการดำเนินโครงการของศูนย์ฯ โครงการงานวันเกษตร และงานต่างๆ ของศูนย์ฯ	๒๕,๐๐๐	-	๒๕,๐๐๐	- การประชุมคณะกรรมการไม่ได้ใช้งบประมาณ	สำนักปลัดเทศบาล งานส่งเสริม การเกษตร
๒	โครงการเพิ่มประสิทธิภาพคณะกรรมการบริหารศูนย์ฯ	-	๓๐,๐๐๐	-	๓๐,๐๐๐	- ไม่ได้ดำเนินการเพราะอยู่ระหว่างการเปลี่ยนแปลงคณะกรรมการศูนย์ฯ	สำนักปลัดเทศบาล งานส่งเสริม การเกษตร
๓	โครงการลดการใช้สารเคมีทางการเกษตร	- ผู้เข้ารับการอบรม จำนวน ๕๑ คน - ผู้เข้ารับการอบรมได้ความรู้เรื่องการใช้สารเคมีทางการเกษตรในไม้ผล (ลำไย, มะม่วง) และการฝึกปฏิบัติในการจัดการสวนไม้ผล, ตัดแต่งกิ่ง และการขยายพันธุ์เพื่อลดโรคและแมลง เพื่อลดการใช้สารเคมี	๒๐,๐๐๐	๑๖,๖๐๐	๓,๔๐๐	-	สำนักปลัดเทศบาล งานส่งเสริม การเกษตร
๔	โครงการอนุรักษ์พันธุกรรมพืชอันเนื่องมาจากพระราชดำริ สมเด็จพระเทพรัตนราชสุดาฯ สยามบรมราชกุมารี	- ผู้เข้ารับการอบรม จำนวน ๕๐ คน - ผู้เข้ารับการอบรมได้ความรู้เรื่องแนวทางการดำเนินงานฐานทรัพยากรท้องถิ่น และฝึกปฏิบัติการสำรวจเก็บรวบรวมทรัพยากรท้องถิ่น (๙ ใบงาน)	๓๐,๐๐๐	๑๕,๕๑๕	๑๔,๔๘๕	- ข้อมูลการเก็บรวบรวมทรัพยากรท้องถิ่นเป็นเพียงข้อมูลเบื้องต้นของ ๑๔ หมู่บ้าน	สำนักปลัดเทศบาล งานส่งเสริม การเกษตร

ลำดับ	โครงการ/กิจกรรม	ความสำเร็จของการดำเนินงาน (การติดตามและประเมินผล)	งบประมาณ ตั้งไว้	งบประมาณ ที่ใช้	งบประมาณ คงเหลือ	ปัญหา/ข้อเสนอแนะ	หน่วยดำเนินการ
๕	โครงการเกษตรผสมผสาน ม.๒, ม.๑๐	- ผู้เข้ารับการอบรม จำนวน ๖๐ คน - ผู้เข้ารับการอบรมได้ความรู้เรื่องการทำเกษตรผสมผสาน วางแผนการผลิตและการจัดการแปลง การควบคุมและป้องกันศัตรูพืช และการจัดการดินและปุ๋ย การตลาดเกษตรอินทรีย์และแนวโน้มในอนาคต	๒๐,๐๐๐	๑๙,๙๔๐	๖๐	- มีการเสนอให้จัดตั้งตลาดเกษตรอินทรีย์ในตำบล	สำนักปลัดเทศบาล งานส่งเสริม การเกษตร
รวม			๑๒๕,๐๐๐	๕๒,๐๕๕	๗๒,๙๔๕		

### ยุทธศาสตร์ที่ ๓ การบริหารจัดการทรัพยากรธรรมชาติ สิ่งแวดล้อม และระบบนิเวศอย่างยั่งยืน

ลำดับ	โครงการ/กิจกรรม	ความสำเร็จของการดำเนินงาน (การติดตามและประเมินผล)	งบประมาณ ตั้งไว้	งบประมาณ ที่ใช้	งบประมาณ คงเหลือ	ปัญหา/ข้อเสนอแนะ	หน่วยดำเนินการ
๑	โครงการเฝ้าระวังการเผาและควบคุมหมอกควันไฟป่า	ดำเนินการโดยไม่ใช้งบประมาณตามโครงการ	๓๐,๐๐๐	-	๓๐,๐๐๐	-	งาน ปก. สำนักปลัดเทศบาล
๒	โครงการรณรงค์คัดแยกขยะในชุมชน	กิจกรรมรณรงค์คัดแยกขยะในชุมชน โดยผู้รับผิดชอบโครงการได้ดำเนินการจัดทำกิจกรรม ดังนี้ ๑. กิจกรรมการอบรมและศึกษาดูงานด้านการบริหารจัดการขยะมูลฝอย ๒. กิจกรรมรณรงค์การคัดแยกขยะอันตรายชุมชน ๓. กิจกรรมรณรงค์ทำความดีด้วยหัวใจ ลดรับ ลดให้ ลดใช้ถุงพลาสติก	๑๖๐,๐๐๐	๑๔๐,๐๑๐	๑๙,๐๙๐	๑. กิจกรรมรณรงค์คัดแยกขยะในชุมชนควรเน้นกิจกรรมเชิงปฏิบัติการ ซึ่งนอกจากจะมีการอบรมให้ความรู้ด้านวิชาการแล้วควรให้ประชาชนได้ลงมือปฏิบัติ เพื่อให้เกิดความสนใจและเกิดความร่วมมือในชุมชนมากขึ้น ๒. การ จัด กิจ กรรม	กองสาธารณสุข

		<p>๔. กิจกรรมการสร้างการรับรู้และส่งเสริมการสร้างวินัย “แยกก่อนทิ้ง”</p> <p><b>ผลที่ได้รับจากการดำเนินงาน</b></p> <p><b>๑.กิจกรรมการอบรมและศึกษาดูงานด้านการบริหารจัดการขยะมูลฝอย</b></p> <p>วัตถุประสงค์เพื่อเพิ่มพูนความรู้ด้านการบริหารจัดการขยะมูลฝอยแก่เจ้าหน้าที่เทศบาลและตัวแทนชุมชนสามารถนำความรู้มาเผยแพร่พัฒนางานด้านการบริหารจัดการขยะมูลฝอยในพื้นที่</p> <p><b>▶ การอบรมให้ความรู้ เรื่อง การจัดการขยะมูลฝอย วันที่ ๓๑ มกราคม ๒๕๖๒ ณ ศาลาเอนกประสงค์บ้านกลางพัฒนา หมู่ที่ ๙</b></p> <p>ผู้เข้ารับการอบรมจำนวน ๒๔ คน มีความรู้เพิ่มมากขึ้นเกี่ยวกับความหมายของขยะ การแบ่งชนิด ประเภทขยะมูลฝอยและประเภทขยะรีไซเคิล รวมทั้งสถานการณ์ปัญหาขยะในปัจจุบันและสภาพปัญหาผลกระทบที่มีต่อชุมชน การคัดแยกขยะมูลฝอย แนวทางการลดปริมาณขยะมูลฝอยตามหลักการ ๓Rs และตัวอย่างกิจกรรมการคัดแยกและใช้ประโยชน์ขยะมูลฝอย ซึ่งผู้เข้ารับการอบรมสามารถนำความรู้ที่ได้รับไปใช้ในการดำรงชีวิตประจำวัน และถ่ายทอดความรู้</p>				<p>รณรงค์คัดแยกขยะในชุมชนควรจัดอย่างต่อเนื่องเพื่อให้ประชาชนเกิดความตระหนักและเกิดจิตสำนึกที่ดีในการจัดการขยะมูลฝอย พร้อมทั้งให้ความร่วมมือกับเทศบาลหรือส่วนราชการในการคัดแยกขยะในครัวเรือนของตนเอง เพื่อลดปริมาณขยะมูลฝอยที่จะนำไปกำจัด</p> <p>๓. ขอความร่วมมือจากผู้ใหญ่บ้านหรือผู้นำชุมชนในการประชาสัมพันธ์ เรื่อง การคัดแยกขยะในครัวเรือน โดยประชาสัมพันธ์อย่างต่อเนื่องเพื่อให้ประชาชนเกิดความกระตือรือร้นและสามารถคัดแยกขยะในครัวเรือนได้อย่างถูกต้อง</p> <p>๔. ประสานขอความร่วมมือจากหน่วยงานราชการอื่นๆ ทั้งในและนอกพื้นที่ที่เกี่ยวข้อง ดำเนินการกิจกรรมคัดแยกขยะในชุมชน เพื่อให้ประชาชนเห็นความสำคัญในการจัดการขยะในชุมชนของตนเอง</p>	
--	--	---	--	--	--	---	--

		<p>ให้แก่ผู้อื่นในการช่วยคัดแยกและลดปริมาณขยะจากต้นทาง ก่อนเข้าสู่ระบบกำจัด</p> <p><b>► การศึกษาดูงานด้านการบริหารจัดการขยะมูลฝอย วันที่ ๑ กุมภาพันธ์ ๒๕๖๒ ณ พื้นที่ตำบลเกาะคา อำเภอเกาะคา จังหวัดลำปาง</b></p> <p>มีผู้เข้าร่วมการศึกษาดูงานด้านการบริหารจัดการขยะมูลฝอย จำนวนทั้งสิ้น ๒๔ คน</p> <p>แหล่งเรียนรู้ที่ ๑ ร้านค้าศูนย์บาทวิทยากรประจำแหล่งเรียนรู้ พระครูวิจิตรพัฒนวิมล (มานิตย์ จิระดา) ภายในศูนย์การเรียนรู้มีกิจกรรมส่งเสริมการคัดแยกขยะหลากหลายกิจกรรม ดังนี้</p> <p>แหล่งเรียนรู้ที่ ๒ การเลี้ยงไส้เดือนดินกำจัดขยะเปียก วิทยากรประจำแหล่งเรียนรู้ นางนงลักษณ์ สิงห์ขร</p> <p>จากการศึกษาดูงานด้านการบริหารจัดการขยะมูลฝอย ทำให้เกิดการแลกเปลี่ยนเรียนรู้ระหว่างชุมชน เจ้าหน้าที่เทศบาล รวมทั้งตัวแทนชุมชนที่เข้าร่วมอบรมและศึกษาดูงานมีความรู้ ความเข้าใจมากขึ้น ในด้านการจัดการขยะมูลฝอยแต่ละประเภท มีแนวทางการจัดการขยะมูลฝอยในรูปแบบอื่นๆ ที่ยังไม่มีในพื้นที่ตำบลแม่แฝกใหม่ เช่น การทำอิฐมวลเบาจากโฟม ร้านค้าศูนย์บาท การรับบริจาคของพลาสติก ของขนม ของ</p>				<p>๕. ควรจัดกิจกรรม/โครงการให้มีความหลากหลาย และครอบคลุมทุกกลุ่มเป้าหมาย ไม่ว่าจะเป็นกลุ่มเยาวชน กลุ่มประชาชนวัยทำงาน กลุ่มผู้สูงอายุ กลุ่มสตรีแม่บ้าน</p> <p>๖. การประชาสัมพันธ์กิจกรรม/โครงการควรทำให้หลากหลายรูปแบบ ไม่ว่าจะเป็นหนังสือประชาสัมพันธ์ เสียงตามสาย แผ่นพับ โปสเตอร์ รวมทั้งเว็บไซต์ของเทศบาล</p>	
--	--	---	--	--	--	---	--

		<p>ปะหมี่ หลอดดูด เป็นต้น</p> <p><b>๒. กิจกรรมรณรงค์การคัดแยกขยะอันตรายชุมชน</b></p> <p>จัดทำผู้รวบรวมขยะอันตรายครบทั้ง ๑๔ หมู่บ้าน คิดเป็นร้อยละ ๑๐๐</p> <p>จากการเก็บรวบรวมขยะอันตราย พบว่าประชาชนยังขาดความรู้ ความเข้าใจเกี่ยวกับประเภทของขยะอันตราย ประชาชนยังทิ้งขยะไม่ถูกประเภท มีการทิ้งขยะประเภทอื่นปะปนกับขยะอันตราย เช่น ถุงพลาสติก ขวดแก้ว เศษกระจก เป็นต้น จึงได้ทำหนังสือถึงผู้นำชุมชน เพื่อขอความร่วมมือประชาสัมพันธ์ให้ประชาชนในชุมชนทิ้งขยะให้ถูกประเภท ซึ่งจากการตรวจสอบประชาชนเริ่มเข้าใจ และให้ความร่วมมือมากขึ้น ทำให้มีขยะประเภทอื่นลดลง และทำให้เจ้าหน้าที่เทศบาลสามารถจัดเก็บ รวบรวมขยะอันตรายได้สะดวก รวดเร็วยิ่งขึ้น</p> <p><b>๓. กิจกรรมรณรงค์ทำความดีด้วยหัวใจ ลดรับ ลดให้ ลดใช้ถุงพลาสติก</b></p> <p>ได้ดำเนินการจัดทำป้ายรณรงค์ประชาสัมพันธ์ จำนวน ๔ ป้าย ติดตั้งในตลาดสด ตลาดนัด รวมทั้งในชุมชน เพื่อให้พ่อค้า แม่ค้า ประชาชน ลดปริมาณขยะมูลฝอย โดยลดการใช้ถุงพลาสติกและโฟม</p>					
--	--	--	--	--	--	--	--

		<p><b>๔.กิจกรรมการสร้างการรับรู้และส่งเสริมการสร้างวินัย “แยกก่อนทิ้ง”</b></p> <p>กองสาธารณสุขและสิ่งแวดล้อม ได้ดำเนินการจัดทำกิจกรรมสร้างการรับรู้และส่งเสริมการสร้างวินัย “แยกก่อนทิ้ง” โดยการจัดอบรมให้ความรู้ การชักจูงแนะทางการดำเนินงานตามแผนรณรงค์แยกก่อนทิ้ง การบรรยายในหัวข้อ ความหมายของขยะ การแบ่งชนิด ประเภทขยะมูลฝอย สถานการณ์ปัญหาขยะในปัจจุบันและสภาพปัญหาผลกระทบที่มีต่อชุมชน แนวทางการลดปริมาณขยะมูลฝอยตามหลักการ ๓Rs รวมทั้งตัวอย่างกิจกรรมการคัดแยกและใช้ประโยชน์ขยะมูลฝอย กลุ่มเป้าหมาย คือ ผู้นำชุมชน คณะกรรมการหมู่บ้าน และครูในสถานศึกษาในพื้นที่ตำบลแม่แฝกใหม่ จัดอบรมในวันที่ ๒๒ มกราคม ๒๕๖๒ มีผู้เข้าร่วมกิจกรรมทั้งสิ้น จำนวน ๔๘ คน</p>					
๓	โครงการรณรงค์ติดตั้งระบบบำบัดน้ำเสียเบื้องต้น ภายในครัวเรือน	<p>การดำเนินงานโครงการรณรงค์ติดตั้งระบบบำบัดน้ำเสียเบื้องต้นภายในครัวเรือนมีวัตถุประสงค์เพื่อให้ประชาชนเล็งเห็นถึงความสำคัญของการจัดการน้ำเสียในครัวเรือน ลดปัญหามลพิษทางน้ำจากแหล่งกำเนิดส่งเสริมและสร้างจิตสำนึกที่ดีให้กับประชาชนในการเข้ามามีส่วนร่วมในการอนุรักษ์แหล่งน้ำ โดยได้มีการจัดประชุมเชิงปฏิบัติการ “การจัดการน้ำเสียใน</p>	๓๐,๐๐๐	๑๐,๒๗๓	๑๙,๗๒๗	<p>จากการดำเนินงานโครงการรณรงค์ติดตั้งระบบบำบัดน้ำเสียเบื้องต้นภายในครัวเรือนในปีงบประมาณพ.ศ. ๒๕๖๒ กลุ่มเป้าหมายที่เข้าร่วมโครงการประกอบด้วยตัวแทนชุมชน และผู้ประกอบการร้านอาหาร ผู้เข้าร่วมโครงการค่อนข้างให้ความ</p>	กองสาธารณสุขฯ

		<p>ครัวเรือนโดยการติดตั้งถังดักไขมัน”เมื่อวันที่ ๒ กันยายน ๒๕๖๒</p> <p><b>ผลที่ได้รับเชิงปริมาณ</b></p> <p>จากการดำเนินการจัดประชุมเชิงปฏิบัติการ ในหัวข้อ “การจัดการน้ำเสียในครัวเรือนโดยการติดตั้งถังดักไขมัน” เมื่อวันที่ ๒ กันยายน ๒๕๖๒ กลุ่มเป้าหมายจำนวน ๕๐ คน มีผู้เข้าร่วมประชุมเชิงปฏิบัติการ จำนวน ๔๖ คน คิดเป็นร้อยละ ๙๒ ของกลุ่มเป้าหมาย</p> <p><b>ผลที่ได้รับเชิงคุณภาพ</b></p> <p>เข้าร่วมประชุมเชิงปฏิบัติการ มีความรู้เพิ่มมากขึ้นเกี่ยวกับการจัดการน้ำเสียเบื้องต้นภายในครัวเรือน แนวทางการจัดการน้ำมันและไขมันในน้ำเสีย และวิธีติดตั้งถังดักไขมัน การบำรุงรักษา ซึ่งผู้เข้าร่วมประชุมเชิงปฏิบัติการสามารถนำมาความรู้ที่ได้รับไปใช้ในการจัดการน้ำเสียในครัวเรือนของตนเอง และนำไปเผยแพร่ให้แก่ครัวเรือนอื่นๆ ภายในชุมชน</p> <p>ดังนั้น หากเป็นการวัดผลการดำเนินงานในเชิงคุณภาพ จะพบว่า ผู้เข้าร่วมประชุมเชิงปฏิบัติการจำนวน ๔๖ คน มีคะแนนการทดสอบหลังอบรมเพิ่มขึ้น จำนวน ๔๖ คน คิดเป็นร้อยละ ๑๐๐</p> <p><b>ผลที่ได้รับเชิงประโยชน์</b></p> <p>การดำเนินงานตามโครงการรณรงค์</p>				<p>สนใจ เนื่องจากมีการฝึกปฏิบัติให้สามารถทำถังดักไขมันได้ด้วยตนเอง นำไปใช้ได้จริงในครัวเรือน และถ่ายทอดแก่บุคคลอื่นในชุมชนได้ ดังนั้น เพื่อให้ประชาชนในชุมชนและผู้ประกอบการเห็นความสำคัญของการติดตั้งถังดักไขมันในครัวเรือน เกิดจิตสำนึกในการอนุรักษ์ทรัพยากรธรรมชาติ ร่วมเป็นส่วนหนึ่งในการอนุรักษ์แหล่งน้ำสาธารณะจึงควรมีการจัดทำโครงการอย่างต่อเนื่อง โดยเน้นกลุ่มเป้าหมายทั้งครัวเรือนและชุมชนที่ยังไม่เคยเข้าร่วมโครงการ พร้อมทั้งมีการประชาสัมพันธ์ให้หลากหลายช่องทาง</p>	
--	--	--	--	--	--	---	--



		ติดตั้งระบบบำบัดน้ำเสียเบื้องต้นภายในครัวเรือน กำหนดให้ผู้เข้ารับการอบรมตอบแบบสอบถามเพื่อประเมินความพึงพอใจของผู้เข้ารับการอบรม โดยมีรายละเอียดสรุปได้ดังนี้ ผู้ตอบแบบสอบถามมีความพึงพอใจด้านการนำความรู้ไปใช้ อยู่ในระดับดีมาก โดยมีค่าเฉลี่ยเท่ากับ ๔.๗๙ และเมื่อพิจารณารายชื่อ พบว่า สามารถนำความรู้ไปเผยแพร่/ ถ่ายทอดแก่ชุมชนได้ ค่าเฉลี่ยเท่ากับ ๔.๘๐ และน้อยที่สุด คือ สามารถนำความรู้ที่ได้รับไปประยุกต์ใช้ในการปฏิบัติงาน ค่าเฉลี่ยเท่ากับ ๔.๗๘					
๔	โครงการบริการจัดเก็บขยะในเขตเทศบาล	<b>ผลการดำเนินงาน</b> การให้บริการประชาชนในด้านการรักษาความสะอาด มีความรวดเร็ว เรียบร้อยและมีประสิทธิภาพ สามารถเก็บขนขยะและนำไปกำจัดอย่างถูกหลักสุขาภิบาล โดยไม่ก่อให้เกิดปัญหามลพิษที่ส่งผลกระทบต่อประชาชน และไม่มีขยะมูลฝอยตกค้างในพื้นที่ สามารถให้บริการประชาชน ได้ครอบคลุมทั้ง ๑๔ หมู่บ้าน ภายในเขตรับผิดชอบของเทศบาลตำบลเจดีย์แม่ครัว ได้อย่างต่อเนื่องตลอดทั้งปี ทำให้พื้นที่เทศบาลตำบลเจดีย์แม่ครัวมีสภาพแวดล้อมที่ดี มีความสะอาดและความเป็นระเบียบเรียบร้อย	๓,๐๐๐,๐๐๐	๒,๕๐๘,๐๙๙.๒๐	๔๙๑,๙๐๐.๘๐	บริษัทเก็บ ขนขยะมูลฝอย เป็นประจำ อย่างต่อเนื่อง ทั้งในพื้นที่เทศบาลตำบลเจดีย์แม่ครัว และสถานที่กำจัดขยะมูลฝอยศูนย์การจัดการขยะมูลฝอยรวมแบบครบวงจร อบจ.เชียงใหม่	กองสาธารณสุข

ลำดับ	โครงการ/กิจกรรม	ความสำเร็จของการดำเนินงาน (การติดตามและประเมินผล)	งบประมาณ ตั้งไว้	งบประมาณ ที่ใช้	งบประมาณ คงเหลือ	ปัญหา/ข้อเสนอแนะ	หน่วยดำเนินการ
๕	โครงการอนุรักษ์ทรัพยากรธรรมชาติ	<ul style="list-style-type: none"> <li>- ก่อสร้างฝายชะลอน้ำ จำนวน ๑๐ ฝาย</li> <li>ณ ลำห้วยบ้านแพะเจดีย์ หมู่ที่</li> <li>- ปลุกต้นไม้ จำนวน ๑๘๐ ต้น ณ</li> <li>บริเวณศาลาอเนกประสงค์ หมู่ที่ ๗</li> </ul>	๓๐,๐๐๐	๒๓,๙๐๐	๖,๑๐๐	-	สำนักปลัดเทศบาล งานส่งเสริม การเกษตร
รวม			๓,๒๕๐,๐๐๐	๒,๖๘๒,๒๘๒.๒๐	๕๖๗,๗๑๗.๘๐		

#### ยุทธศาสตร์ที่ ๔ การอนุรักษ์ ฟื้นฟูและสืบสาน ศิลปวัฒนธรรม จารีตประเพณีและภูมิปัญญาท้องถิ่น

ลำดับ	โครงการ/กิจกรรม	ความสำเร็จของการดำเนินงาน (การติดตามและประเมินผล)	งบประมาณ ตั้งไว้	งบประมาณ ที่ใช้	งบประมาณ คงเหลือ	ปัญหา/ข้อเสนอแนะ	หน่วยดำเนินการ
๑	โครงการจัดกิจกรรมวันสำคัญทางพุทธศาสนา	<p>ดำเนินกิจกรรมวันสำคัญทางพุทธศาสนา สำหรับ กลุ่มเด็ก เยาวชน ประชาชนได้เรียนรู้ ประเพณีวัฒนธรรมที่ดั้งเดิม และภูมิปัญญาท้องถิ่น และอนุรักษ์ไว้เพื่อสืบทอดจนถึงรุ่นลูกหลาน ส่งเสริมให้มีส่วนร่วมในการสร้างความมั่นคง เสริมภูมิคุ้มกันให้กับพระพุทธศาสนา โดยวิธีการใช้วันสำคัญทางพระพุทธศาสนาเป็นหลักในการดำเนินการ มีความสัมพันธ์ที่ดีต่อสังคมใช้ชีวิตร่วมกับผู้อื่นได้อย่างมีความสุข</p>	๔๐,๐๐๐	๓๓,๔๐๓			กองการศึกษา

ลำดับ	โครงการ/กิจกรรม	ความสำเร็จของการดำเนินงาน (การติดตามและประเมินผล)	งบประมาณ ตั้งไว้	งบประมาณ ที่ใช้	งบประมาณ คงเหลือ	ปัญหา/ข้อเสนอแนะ	หน่วยดำเนินการ
๒	โครงการอบรมส่งเสริมคุณธรรมจริยธรรม เพื่อพัฒนาคุณภาพชีวิต(ธรรมสัญจร)	ดำเนินกิจกรรมอบรมส่งเสริมคุณธรรม จริยธรรมเพื่อพัฒนาคุณภาพชีวิต(ธรรมสัญจร) กลุ่มเด็กและเยาวชน ข้าราชการพนักงาน ราชการ และเจ้าหน้าที่ของรัฐ กลุ่มผู้สูงอายุ และสตรีแม่บ้าน กลุ่มผู้นำชุมชน และ ประชาชนทั่วไป มีคุณธรรมจริยธรรม สามารถแก้ปัญหาชีวิตโดยนำธรรมะมา ประยุกต์ใช้ในชีวิตประจำวันอย่างมี ประสิทธิภาพและเกิดทักษะในการอยู่ร่วมใน สังคมอย่างมีความสุข	๑๐,๐๐๐	๖,๓๐๐			กองการศึกษา
๓	โครงการส่งเสริม อนุรักษ์ ฟื้นฟู สืบสาน ศิลปวัฒนธรรม จารัตประเพณีปีใหม่เมือง	ไม่ดำเนินโครงการ	๘๐,๐๐๐	-	๘๐,๐๐๐		กองการศึกษา
๔	โครงการสืบฮีต โดยฮอย ผ่อกอย ป่าเวณียี่เป็ง	ดำเนินงานจัดกิจกรรมตามโครงการ สืบฮีต โดยฮอย ผ่อกอย ป่าเวณียี่เป็ง โดยจัดอบรมให้ความรู้ตามประเพณี ยี่เป็ง ดังนี้ ฐานที่ ๑ ลอยกระทง ฐานที่ ๒ ถางประทีป ฐานที่ ๓ โคมลอย ฐานที่ ๔ โคมประทีป ฐานที่ ๕ ชุ่มประตูป่า	๖๐,๐๐๐	๕๙,๙๙๒	๘		กองการศึกษา

		กลุ่มเด็ก เยาวชน กลุ่มผู้สูงอายุ กลุ่มสตรี แม่บ้าน กลุ่มผู้นำชุมชน และประชาชน ทั่วไปภายในตำบลแม่แฝกใหม่ มีความรู้ ถึงความสำคัญ ประวัติความเป็นมาของ ประเพณียี่เป็งอย่างแท้จริงมีการอนุรักษ์ และสืบสานประเพณีอันดีงาม มีส่วนร่วม ในการทำบำรุงศิลปวัฒนธรรมท้องถิ่นมี ความรู้ถึงการประดิษฐ์ อาทิ ผาง ประทีป โคม การตกแต่งซุ้มประตูป่า สามารถนำไปใช้ในชีวิตประจำวันและทำ เป็นอาชีพเสริม และสามารถถ่ายทอด วัฒนธรรมประเพณีอันดีงามและองค์ ความรู้แก่คนรุ่นต่อไป					
๕	โครงการส่งเสริมสนับสนุน กิจกรรมสภาเด็ก และเยาวชน เทศบาลตำบลเจดีย์แม่ครัว	ไม่ดำเนินโครงการ	๕๐,๐๐๐	-	๕๐,๐๐๐		กองการศึกษา
๖	อุดหนุนงบประมาณโครงการจัดมหกรรม ไม้ดอกไม้ประดับประจำปี	อุดหนุนงบประมาณให้อำเภอสันทรายตาม โครงการจัดมหกรรมไม้ดอกไม้ประดับประจำปี	๓๐,๐๐๐	๓๐,๐๐๐	-	-	กองการศึกษา
รวม			๒๗๐,๐๐๐	๑๒๙,๗๐๓	๑๔๐,๒๙๗		

ยุทธศาสตร์ที่ ๕ การพัฒนาคุณภาพชีวิตของประชาชน

ลำดับ	โครงการ/กิจกรรม	ความสำเร็จของการดำเนินงาน (การติดตามและประเมินผล)	งบประมาณ ตั้งไว้	งบประมาณ ที่ใช้	งบประมาณ คงเหลือ	ปัญหา/ข้อเสนอแนะ	หน่วยดำเนินการ
๑	โครงการจัดงานวันเด็กแห่งชาติ	ดำเนินกิจกรรมวันเด็ก โดยให้เด็กได้มีกิจกรรมแสดงออก เพื่อส่งเสริมพัฒนาการเด็กรอบด้านอย่างสมดุล	๑๐๐,๐๐๐	๙๙,๙๘๕	๑๕		กองการศึกษา
๒	โครงการพัฒนาข้าราชการครูของโรงเรียนอนุบาลเทศบาลตำบลเจดีย์แม่ครัว	ดำเนินการจัดส่งบุคลากรเพื่อเข้ารับการฝึกอบรมเพื่อเพิ่มทักษะความรู้นำมาประยุกต์ใช้ในการจัดการเรียนการสอนสำหรับเด็ก	๑๕,๐๐๐	๑๕,๐๐๐	-		กองการศึกษา
๓	โครงการพัฒนาแหล่งเรียนรู้	จัดแหล่งเรียนรู้เพื่อให้เด็กปฐมวัยได้เรียนรู้จากแหล่งเรียนรู้ของโรงเรียน โดยเรียนรู้จากประสบการณ์จริง ทำให้มีพัฒนาการที่เหมาะสมกับวัย	๕๐,๐๐๐	๕๐,๐๐๐	-		กองการศึกษา
๔	โครงการพัฒนาปรับปรุงห้องสมุดของโรงเรียนอนุบาลเทศบาลตำบลเจดีย์แม่ครัว	จัดหาวัสดุห้องสมุดที่เอื้อต่อการอ่านและการเรียนรู้ ส่งเสริมให้เด็กมีนิสัยรักการอ่าน ส่งเสริมพัฒนาการทั้ง ๔ ด้านคือด้านร่างกาย อารมณ์ จิตใจ สังคม และสติปัญญาให้เต็มศักยภาพ	๑๐๐,๐๐๐	๑๐๐,๐๐๐	-		กองการศึกษา
๕	โครงการอบรมการจัดทำและปรับปรุงพัฒนาหลักสูตรสถานศึกษา โรงเรียนอนุบาล	จัดกิจกรรมอบรมการจัดทำหลักสูตรและปรับปรุงหลักสูตรสถานศึกษา เพื่อทบทวนการจัดทำหลักสูตร ให้แก่ครูเพื่อให้โรงเรียนอนุบาลเทศบาลตำบลเจดีย์แม่ครัวมีหลักสูตรการศึกษาที่มีคุณภาพ	๒๐,๐๐๐	๒๐,๐๐๐	-		กองการศึกษา

ลำดับ	โครงการ/กิจกรรม	ความสำเร็จของการดำเนินงาน (การติดตามและประเมินผล)	งบประมาณ ตั้งไว้	งบประมาณ ที่ใช้	งบประมาณ คงเหลือ	ปัญหา/ข้อเสนอแนะ	หน่วยดำเนินการ
๖	โครงการสนับสนุนค่าใช้จ่ายในการจัดการศึกษาตั้งแต่ระดับอนุบาลจนจบการศึกษาขั้นพื้นฐาน -ค่าจัดการเรียนการสอน(รายหัว) -ค่านั่งสือเรียน -ค่าอุปกรณ์การเรียน -ค่าเครื่องแบบนักเรียน -ค่ากิจกรรมพัฒนาผู้เรียน	จัดหาวัสดุอุปกรณ์ เพื่อแบ่งเบาภาระให้กับผู้ปกครอง และเด็กมีสื่อการเรียนการสอนที่มีความเหมาะสมกับการเรียนรู้ ส่งเสริมให้มีพัฒนาการที่สมวัย	๖๕๐,๙๐๐	๕๙๑,๔๗๐	๕๙,๔๓๐		กองการศึกษา
๗	โครงการกิจกรรมพัฒนาผู้เรียน	จัดกิจกรรมพัฒนาผู้เรียนเพื่อให้เด็กได้เข้าร่วมกิจกรรมของสถานศึกษา ส่งผลให้มีพัฒนาการที่ดีสมวัย	๓๐,๐๐๐	๓๐,๐๐๐	-		กองการศึกษา
๘	โครงการค่าใช้จ่ายอินเทอร์เน็ตโรงเรียน	เพื่อเป็นค่าใช้จ่ายอินเทอร์เน็ตโรงเรียนสำหรับนักเรียนและครูผู้สอนใช้อินเทอร์เน็ตในการเรียนการสอนที่เหมาะสมและมีความรู้มากยิ่งขึ้น	๙,๖๐๐	๙,๖๐๐	-	-	กองการศึกษา
๙	โครงการค่าจัดการเรียนการสอน(รายหัว)	จัดหาวัสดุ สื่อการเรียนการสอน เพื่อให้เด็กนักเรียนมีวัสดุอุปกรณ์ สื่อการเรียนการสอนที่เหมาะสมสำหรับส่งเสริมพัฒนาการ และมีกิจกรรมที่ส่งเสริมพัฒนาการ	๑๐๕,๔๐๐	๑๐๕,๔๐๐	-		กองการศึกษา
๑๐	โครงการอบรมเพื่อพัฒนาหลักสูตรสถานศึกษา ศูนย์พัฒนาเด็กเล็กเทศบาลตำบลเจดีย์แม่ครัว	จัดฝึกอบรมการจัดทำหลักสูตรให้แก่ครู เพื่อทบทวนการจัดทำหลักสูตร เพื่อให้ศูนย์พัฒนาเด็กเล็กเทศบาลตำบลเจดีย์แม่ครัวมีหลักสูตรการศึกษาที่มีคุณภาพ	๕,๐๐๐	๕,๐๐๐	-		กองการศึกษา
๑๑	โครงการอาหารเสริม(นม)	จัดหาอาหารเสริม(นม) ให้เด็กนักเรียนได้รับอาหารที่มีโภชนาการที่ดี ส่งผลให้มีน้ำหนักส่วนสูง และมีสมรรถภาพทางกายตามเกณฑ์	๑,๕๙๒,๓๖๓	๑,๐๑๙,๗๓๖.๑๒	๕๗๒,๖๒๖	-	กองการศึกษา

ลำดับ	โครงการ/กิจกรรม	ความสำเร็จของการดำเนินงาน (การติดตามและประเมินผล)	งบประมาณ ตั้งไว้	งบประมาณ ที่ใช้	งบประมาณ คงเหลือ	ปัญหา/ข้อเสนอแนะ	หน่วยดำเนินการ
๑๒	โครงการสนับสนุนค่าใช้จ่ายการบริหาร สถานศึกษาให้แก่โรงเรียนอนุบาลเทศบาล ตำบลเจดีย์แม่ครัว โครงการอาหารกลางวัน สำหรับเด็กนักเรียนโรงเรียนอนุบาล เทศบาลตำบลเจดีย์แม่ครัว	จัดหาอาหารกลางวันสำหรับเด็กนักเรียนทุก คนให้ได้รับอาหารตามวัยที่เหมาะสมและ เพียงพอ ส่งผลให้มีการเจริญเติบโตมีสุขภาพ ที่ดี มีพัฒนาการเหมาะสมตามวัยมีสุขภาพ ที่แข็งแรง	๙๖๐,๐๐๐	๗๙๖,๐๐๐	๑๖๔,๐๐๐	-	กองการศึกษา
๑๓	โครงการอาหารกลางวัน	จัดหาอาหารกลางวันให้แก่เด็กนักเรียนทุกคน ได้รับอาหารตามวัยที่เหมาะสมและเพียงพอ ส่งผลให้มีการเจริญเติบโต มีสุขภาพที่ดี มี พัฒนาการเหมาะสมตามวัย มีสุขภาพ ที่ แข็งแรง	๒๙๔,๐๐๐	๒๙๔,๐๐๐	-	-	กองการศึกษา
๑๔	โครงการแข่งขันกีฬา ประจำปี ตำบลแม่แฝกใหม่	จัดกิจกรรมการแข่งขันกีฬา ให้ประชาชน เยาวชน รู้จักใช้เวลาว่างออกกำลังกาย ทำให้ มีสุขภาพแข็งแรง มีสุขภาพจิตที่ดี มีความ สัมพันธ์ไมตรีที่ดีต่อกัน โดยใช้กีฬาเป็นสื่อ และเป็นการพัฒนาทักษะด้านการแข่งขัน กีฬาให้ดียิ่งขึ้น	๔๐๐,๐๐๐	๓๕๙,๘๗๕	๔๐,๑๒๕	-	กองการศึกษา
๑๕	โครงการจัดซื้อวัสดุอุปกรณ์กีฬา	จัดหาวัสดุอุปกรณ์สำหรับประชาชน เยาวชน ออกกำลังกาย ทำให้มีสุขภาพแข็งแรง มี สุขภาพจิตที่ดี มีความสัมพันธ์ไมตรีที่ดีต่อกัน	๓๐,๐๐๐	๙,๖๐๐	๒๐,๔๐๐	-	กองการศึกษา
๑๖	โครงการสนับสนุนการแข่งขันกีฬาของ เยาวชนและประชาชน	ไม่ได้ดำเนินการ	๑๐๐,๐๐๐	๑๐๐,๐๐๐	-	-	กองการศึกษา

ลำดับ	โครงการ/ กิจกรรม	ความสำเร็จของการ ดำเนินงาน (การติดตามและประเมินผล)	งบประมาณ ตั้งไว้	งบประมาณ ที่ใช้	งบประมาณ คงเหลือ	ปัญหา/ข้อเสนอแนะ
๑๗	โครงการ รณรงค์ ป้องกัน โรคติดต่อใน ชุมชน	<ul style="list-style-type: none"> <li>● ในปีงบประมาณ พ.ศ. ๒๕๖๒ มีรายงาน โรคติดต่อที่สำคัญ ในพื้นที่ ดังนี้               <ul style="list-style-type: none"> <li>๑) โรคไข้หวัดใหญ่ ระบาดในเด็ก นักเรียน ช่วง เดือนมกราคม ๒๕๖๒ จำนวน ๑๒ ราย</li> <li>๒) โรคไข้เลือดออก จำนวน ๓ ราย</li> <li>๓) โรคชิคุนกุนยา จำนวน ๒ ราย</li> </ul> </li> </ul> <p>ดังนั้น งบประมาณส่วน ใหญ่ ได้ใช้สำหรับการ จัดซื้อวัสดุวิทยาศาสตร์ การแพทย์ และครุภัณฑ์ที่ จำเป็นต้องใช้ในการ ควบคุมโรค แบ่งเป็น ๒ กลุ่ม ดังนี้</p> <p>๑) <u>วัสดุวิทยาศาสตร์</u> <u>การแพทย์ในการควบคุม</u> <u>โรคไข้หวัดใหญ่ เพื่อใช้</u></p>	๗๕,๐๐๐	๒๔,๑๕๖.๔๐	๕๐,๘๔๓.๖๐	<p>- มีอุบัติการณ์ของโรค อุบัติใหม่ เกิดขึ้นในพื้นที่ ได้แก่ โรคชิคุนกุนยา ซึ่งจากบริบทของการเปลี่ยนแปลง ในพื้นที่ ทำให้ในปีงบประมาณต่อไป ควรมีการเตรียมความพร้อมในด้านของอุปกรณ์, วัสดุวิทยาศาสตร์การแพ สำคัญ คือ มีการทบทวนองค์ความรู้ที่เกี่ยวข้อง ให้แก่แกนนำ ภาคส่วนต่าง ๆ ในชุมชน เพื่อเตรียมรับมือและ สถานการณ์ของโรคที่เกิดขึ้นในพื้นที่</p> <p>- สิ่งที่สำคัญ อีกประการหนึ่ง คือ สร้างการมีส่วนร่วมของชุมชนในการควบคุมป้องกันโรค</p>



		<p><b><u>ในสถานศึกษาในพื้นที่</u></b></p> <ul style="list-style-type: none"> <li>— คลอโรไซลินอล ขนาด ๑,๒๐๐ มิลลิกรัม จำนวน ๑๒ ขวด</li> <li>— แอลกอฮอล์ ๗๐% ขนาด ๔๕๐ มิลลิกรัม จำนวน ๖ ขวด</li> <li>— เจลแอลกอฮอล์ สำหรับล้างมือ ขนาด ๔๐๐ มิลลิกรัม จำนวน ๓๖ ขวด</li> </ul> <p>ถุงมือแบบใช้แล้วทิ้ง Size M จำนวน ๑๒ กล่อง</p> <ul style="list-style-type: none"> <li>— หน้ากากอนามัยใช้ครั้งเดียว (Single-Use Hygienic Face Masks) จำนวน ๕๐ กล่อง</li> <li>— ป้ายประชาสัมพันธ์ การป้องกันโรค ไข้หวัดใหญ่ จำนวน ๕ ป้าย</li> </ul> <p>๒) <b><u>วัสดุวิทยาศาสตร์</u></b> <b><u>การแพทย์และครุภัณฑ์ใน</u></b> <b><u>การควบคุมโรคติดต่อ</u></b> <b><u>โดยยุงลาย</u></b> ได้แก่</p>			
--	--	--	--	--	--

		<ul style="list-style-type: none"> <li>— เครื่องพ่น ULV จำนวน ๑ เครื่อง</li> <li>— ทราย์ที่มีฟอส จำนวน ๘,๐๐๐ ซอง</li> </ul> ป้ายรณรงค์ให้ความรู้โรคติดต่อ โดยยุ้งลาย ๑๔ ป้าย				
๑๘	โครงการตรวจประเมินเพื่อการรับรองป้ายอาหารตามเกณฑ์อาหารสะอาดรสชาติอร่อย สถานประกอบการจำหน่ายอาหาร ตามเกณฑ์อาหารสะอาดรสชาติอร่อย	การดำเนินงานโครงการตรวจประเมินเพื่อการรับรองป้ายสถานประกอบการจำหน่ายอาหารตามเกณฑ์อาหารสะอาดรสชาติอร่อย มีวัตถุประสงค์เพื่อตรวจวิเคราะห์ ตรวจประเมินให้การรับรองสถานที่จำหน่ายอาหารตามเกณฑ์อาหารสะอาด รสชาติอร่อย รวมทั้งตรวจประเมินเพื่อต่ออายุป้าย Clean Food Good Taste ยกกระดับมาตรฐานสถานที่จำหน่ายอาหารให้ได้มาตรฐานสุขาภิบาลอาหารสร้างความมั่นใจในการบริโภคอาหารให้แก่ประชาชนรวมทั้งนักท่องเที่ยว ลดอัตราป่วยด้วยโรคที่มีน้ำและอาหารเป็นสื่อ และเพื่ออบรมให้ความรู้แก่ผู้ประกอบการร้านจำหน่าย	๓๐,๐๐๐	๑๐,๖๓๕	๑๙,๓๖๕	<b>ปัญหาและอุปสรรคในการดำเนินงาน</b> ๑. ผู้ประกอบการจำหน่ายอาหารที่ผ่านการอบรมหลักสูตรสุขาภิบาลอาหารในแต่ละหลักสูตรไม่เข้าใจในการตรวจและทางกายภาพ ไม่เข้าร่วมตามโครงการ ๒. ผู้ประกอบการจำหน่ายอาหารที่เข้าร่วมอบรมตามหลักสูตรสุขาภิบาลอาหารในแต่ละหลักสูตรไม่เข้าใจกระบวนการกิจกรรมตามโครงการ ๓. ผู้ประกอบการไม่ให้ความร่วมมือตามวัน เวลาที่ได้นัดหมาย ๔. ในระหว่างการตรวจประเมิน ผู้ประกอบการติดการบริการลูกค้า ทำให้ระยะเวลาในการตรวจประเมินล่าช้า  <b>ข้อเสนอแนะ</b> เจ้าหน้าที่ที่ตรวจประเมินร้านจำหน่ายอาหาร ควรมีการประชาสัมพันธ์แจ้งรายละเอียดการดำเนินงานให้ทราบ เพื่อเป็นการสร้างความรู้ ความเข้าใจ ให้ผู้ประกอบการเห็นความสำคัญและให้ความร่วมมือในการดำเนินงาน

		<p>อาหาร และผู้สัมผัสอาหาร <b>ผลที่ได้รับเชิงปริมาณ</b></p> <p>สถานประกอบการร้าน จำหน่ายอาหารภายในตำบลแม่ แฝกใหม่ จำนวน ๓๙ ร้าน ได้รับการตรวจประเมินตาม เกณฑ์อาหารสะอาด รสชาติ อร่อย จำนวน ๓๐ ร้าน</p> <p><b>ผลที่ได้รับเชิงคุณภาพ</b></p> <p>ผู้เข้ารับการอบรม มีความรู้ เพิ่มมากขึ้น เกี่ยวกับการ สุขาภิบาลอาหารการปฏิบัติ ตามข้อกำหนดด้านการ สุขาภิบาลอาหาร การดูแลสุข วิทยาส่วนบุคคล รวมทั้งความรู้ ด้านระเบียบกฎหมายที่ เกี่ยวข้องกับการประกอบการ ซึ่งผู้เข้ารับการอบรมสามารถ นำมาความรู้ที่ได้รับไปปรับปรุง และพัฒนาเพื่อยกระดับ มาตรฐานสถานที่จำหน่าย อาหารให้ได้มาตรฐาน สุขาภิบาลอาหาร เพื่อสร้าง ความมั่นใจให้แก่ผู้บริโภค</p> <p>ดังนั้น หากเป็นการวัดผล การดำเนินงานในเชิงคุณภาพ จะพบว่า กลุ่มเป้าหมายจำนวน</p>				
--	--	--	--	--	--	--

		<p>๒๗ คน ที่เข้าร่วมการอบรม มีคะแนนการทดสอบหลังอบรมเพิ่มขึ้น จำนวน ๒๗ คน คิดเป็นร้อยละ ๑๐๐</p> <p><b>ผลที่ได้รับเชิงประโยชน์</b></p> <p>สถานประกอบการร้านจำหน่ายอาหารภายในตำบลแม่แฝกใหม่ จำนวน ๓๐ ร้าน ได้รับการตรวจแนะนำที่ถูกต้องตามหลักการสุขาภิบาลอาหาร กำหนดตรวจด้านกายภาพ จำนวน ๒ ครั้ง โดยตรวจทางด้านกายภาพใช้แบบตรวจร้านอาหารตามข้อกำหนดด้านสุขาภิบาลอาหาร ของกรมอนามัย และตรวจทางด้านแบคทีเรียตรวจสอบการปนเปื้อนเชื้อโคลิฟอร์มแบคทีเรียในอาหารโดยใช้ชุดทดสอบ (SI-๒)</p> <p>ร้านจำหน่ายอาหารที่ผ่านการตรวจประเมินข้อกำหนดด้านสุขาภิบาลอาหาร ของกรมอนามัยทั้ง ๒ ครั้ง และผ่านการตรวจการปนเปื้อนเชื้อโคลิฟอร์มแบคทีเรียในอาหาร</p>				
--	--	--	--	--	--	--

	<p>เป็นไปตามเกณฑ์อาหารสะอาด รสชาติอร่อย ทั้งหมดจำนวน ๑๗ ร้าน ได้รับมอบป้าย Clean Food Good Taste ใน ปีงบประมาณ พ.ศ. ๒๕๖๒ จำนวน ๕ ร้าน ร้านที่ผ่านการตรวจประเมินและได้รับมอบป้ายในปีงบประมาณ พ.ศ. ๒๕๖๑ และได้รับการต่ออายุปี ๑ ย Clean Food Good Taste จำนวน ๑๒ ร้าน</p> <p><b><u>ร้านที่ผ่านการตรวจประเมิน และได้รับป้ายในปี ๒๕๖๒</u></b></p> <ol style="list-style-type: none"> <li>๑. ร้านก๋วยเตี๋ยววังขุมเงิน</li> <li>๒. ร้านลาบลุงแดง</li> <li>๓. ร้านตั้งตันเต็วเน้อรสเด็ด</li> <li>๔. ร้านก๋วยเตี๋ยวชายทุ่ง</li> <li>๕. ร้านก๋วยเตี๋ยวป่าทา</li> </ol> <p><b><u>ร้านที่ได้รับการตรวจประเมิน และต่ออายุป้าย</u></b></p> <ol style="list-style-type: none"> <li>๑. ร้านบ้านส้มตำ</li> <li>๒. ร้านเจตีย์รสแซบ</li> <li>๓. ศูนย์อาหารมูมอรร้อย</li> <li>๔. ร้านอ้อยมี</li> <li>๕. ร้านก๋วยเตี๋ยวขามโต</li> </ol>				
--	---	--	--	--	--

		๖. ร้านส้มตำป่าพร ๗. ร้านครัวเพ็ญเพชร ๘. ร้านสักทอง ๙. ร้าน Five star and star coffee ๑๐. ร้านครัวตาแดง ๑๑. ร้านเงินน้อยปักซี่ใต้ ๑๒. ร้านเจดีย์คอฟฟี่				
๑๙	สมทบ กองทุน หลักประกัน สุขภาพ ระดับ ท้องถิ่นหรือ พื้นที่ เทศบาล ตำบลเจดีย์ แม่ครัว	สมทบงบประมาณกองทุน หลักประกันสุขภาพระดับ ท้องถิ่นหรือพื้นที่เทศบาลตำบล เจดีย์แม่ครัว	๒๐๐,๐๐๐	๒๐๐,๐๐๐	-	-
๒๐	โครงการ พัฒนา คุณภาพชีวิต ผู้สูงอายุ ตำบลแม่ แฝกใหม่	ดำเนินการตามโครงการพัฒนา คุณภาพชีวิตผู้สูงอายุตำบลแม่ แฝกใหม่ มีผู้เข้าร่วมจำนวน ๘๐ คน	๖๕,๐๐๐	๑๐,๒๐๐	๕๔,๘๐๐	-
๒๑	โครงการ พัฒนา	ดำเนินการตามโครงการพัฒนา ศักยภาพกลุ่มพัฒนาสตรีตำบล	๑๕,๐๐๐	๘,๗๑๐	๖,๒๙๐	-

	ศักยภาพ กลุ่มพัฒนา สตรีตำบล แม่แฝกใหม่	แม่แฝกใหม่ ผู้เข้าร่วมโครงการ จำนวน ๔๒ คน				
๒๒	โครงการ ฝึกอบรม ส่งเสริม อาชีพ สำหรับ ประชาชน	ไม่ได้ดำเนินการ	๖๐,๐๐๐	-	๖๐,๐๐๐	-
ลำดับ	โครงการ/ กิจกรรม	ความสำเร็จของการ ดำเนินงาน (การติดตามและ ประเมินผล)	งบประมาณ ตั้งไว้	งบประมาณ ที่ใช้	งบประมาณคงเหลือ	ปัญหา/ข้อเสนอแนะ
๒๓	โครงการเบี้ย ยังชีพ ผู้สูงอายุ	ดำเนินการเบิกจ่ายเบี้ยยัง ชีพผู้สูงอายุ แล้วจำนวน ๑๒ เดือน	๑๒,๖๐๐,๐๐๐	๑๒,๒๑๐,๑๐๐	๓๘๙,๙๐๐	-
๒๔	โครงการเบี้ย ยังชีพผู้ พิการ	ดำเนินการเบิกจ่ายเบี้ยยัง ชีพผู้พิการ แล้วจำนวน ๑๒ เดือน	๒,๔๙๖,๐๐๐	๒,๕๖๓,๒๐๐	๓๑๖,๘๐๐	-
๒๕	โครงการเบี้ย ผู้ป่วยเอดส์	ดำเนินการเบิกจ่ายเบี้ยยัง ชีพผู้ป่วยเอดส์ แล้ว จำนวน ๑๒ เดือน	๒๑๐,๐๐๐	๑๘๓,๕๐๐	๒๐,๕๐๐	-
๒๖	โครงการ อุดหนุน อาหาร กลางวัน	ดำเนินการอุดหนุน งบประมาณอาหาร กลางวันโรงเรียนบ้านเจดีย์ แม่ครัว	๑,๖๗๑,๐๐๐	๑,๖๗๑,๐๐๐	-	-

	โรงเรียน บ้านเจดีย์แม่ ครัว					
๒๗	โครงการ อุดหนุน อาหาร กลางวัน โรงเรียน บ้านแม่แฝก	ดำเนินการอุดหนุน งบประมาณอาหาร กลางวันโรงเรียนบ้านแม่ แฝก	๕๐๔,๐๐๐	๕๐๔,๐๐๐	-	-
๒๘	อุดหนุน องค์กร ปกครอง ส่วนท้องถิ่น ที่รับผิดชอบ ดำเนิน ตาม โครงการ จัดหาวัสดุ อุปกรณ์ ใน สถานที่กลาง สำหรับเป็น ศูนย์รวม ข่าวสาร การ จัดซื้อจัด จ้างของหน่วย การ บริหาร ราชการส่วน ท้องถิ่น	อุดหนุนงบประมาณ เทศบาลตำบล สันทรายหลวง ตาม โครงการจัดหาวัสดุ อุปกรณ์ ในสถานที่กลาง สำหรับเป็น ศูนย์รวม ข่าวสาร การจัดซื้อจัดจ้าง ของหน่วยการ บริหาร ราชการส่วนท้องถิ่น อำเภอสันทราย	๒๐,๐๐๐	๒๐,๐๐๐	-	-



	อำเภอสันทราย					
๒๙	โครงการสัตว์ปลอดโรค คนปลอดภัยจากโรคพิษสุนัขบ้า ตามพระปณิธานสมเด็จพระเจ้าลูกเธอเจ้าฟ้าจุฬาภรณวลัยลักษณ์ อัครราชกุมารี เทศบาลตำบลเจดีย์แม่ครัว	<p><b>กิจกรรมที่ ๑. การอบรมฟื้นฟูความรู้และพัฒนาศักยภาพอาสาปศุสัตว์ตำบลแม่แฝกใหม่</b></p> <ul style="list-style-type: none"> <li>● <b>เป้าหมาย เชิงปริมาณ</b> พบว่า จากจำนวนกลุ่มเป้าหมายทั้งหมด คือ อาสาปศุสัตว์ตำบลแม่แฝกใหม่หมู่บ้านละ ๒ คน มีผู้เข้าร่วมกิจกรรมทั้งสิ้น ๒๘ คน คิดเป็นร้อยละ ๑๐๐ ของจำนวนกลุ่มเป้าหมายทั้งหมด</li> <li>● <b>เป้าหมาย เชิงคุณภาพ</b> พบว่า จากผู้เข้าร่วมกิจกรรมทั้งหมด ๒๘ คน ผู้เข้าร่วมกิจกรรมทั้งหมดมีคะแนนการทดสอบหลังอบรมเพิ่มขึ้น คิดเป็นร้อยละ ๑๐๐</li> </ul>	๘๕,๐๐๐	๗๖,๐๑๔	๘,๙๘๖	จากการสำรวจข้อมูล พบว่า จำนวนประชากรสุนัขและแมวมียังมีจำนวนเพิ่มมากขึ้นทุกปี จึงควรมีการจัดสรรในส่วนของการทำหมันสุนัขและแมว ร่วมกับการขอการสนับสนุนจากหน่วยงานทั้งภาครัฐราชการ อันได้แก่ปศุสัตว์อำเภอสันทราย หรือมูลนิธิภาคเอกชน เช่น Lanna Dog Welfare โดยอาจจะต้องมีการร่วมจัดเพื่อเป็นค่าเวชภัณฑ์

		<ul style="list-style-type: none"> <li> <b>เป้าหมายเชิง ประโยชน์</b> พบว่า            อาสาปศุสัตว์ได้            ดำเนินการสำรวจ            ข้อมูลสุนัขและแมว            ครบ ๑๔ หมู่บ้าน            และวางแผนร่วมกับ            เทศบาลฯ จะ            ให้บริการฉีดวัคซีน            โรคพิษสุนัขบ้า ใน            เดือนพฤษภาคม            ๒๕๖๒  <b>กิจกรรมที่ ๒. การฉีด            วัคซีนป้องกันโรคพิษสุนัข            บ้า</b>            ในปีงบประมาณ ได้            ดำเนินการฉีด ฉีดวัคซีน            ป้องกันโรคพิษสุนัขบ้ารวม            ทั้งสิ้น ๒๗๔๓ ตัว เป็น            สุนัข ๑,๗๑๕ ตัว และแมว            ๑,๐๒๘ ตัว         </li> </ul>				
--	--	---	--	--	--	--

ลำดับ	โครงการ/กิจกรรม	ความสำเร็จของการดำเนินงาน (การติดตามและประเมินผล)	งบประมาณ ตั้งไว้	งบประมาณ ที่ใช้	งบประมาณ คงเหลือ	ปัญหา/ข้อเสนอแนะ	หน่วยดำเนินการ
๓๐	อุดหนุนคณะกรรมการหมู่บ้าน หมู่ที่ ๑ ตำบลแม่แฝกใหม่ สำหรับการดำเนินงานตามแนวทางโครงการพระราชดำริด้านสาธารณสุข จำนวน ๓ โครงการ	จากการสำรวจข้อมูล พบว่า จำนวนประชากรสุนัขและแมวมีจำนวนเพิ่มมากขึ้นทุกปี จึงควรมีการจัดสรรงบประมาณในส่วนของการทำงานสุนัขและแมว ร่วมกับการขอการสนับสนุนจากหน่วยงานทั้งภาครัฐและเอกชน อันได้แก่ สำนักงานปศุสัตว์อำเภอ สันทราย หรือมูลนิธิภาคเอกชน เช่น Lanna Dog Welfare โดยอาจจะต้องมีการร่วมจ่ายงบประมาณ เพื่อเป็นค่าเวชภัณฑ์	๒๐,๐๐๐.๐๐	๒๐,๐๐๐.๐๐	๐.๐๐	เนื่องจากเป็นปีงบประมาณแรกที่มีการอุดหนุนงบประมาณให้ชุมชนในการดำเนินโครงการพระราชดำริด้านสาธารณสุข จึงทำให้ใช้เวลาเตรียมการด้านระเบียบคณะกรรมการหมู่บ้าน ว่าด้วย กองทุนกลางพัฒนาหมู่บ้าน และการเปิดบัญชีเพื่อรับเงินอุดหนุน จึงทำให้การเบิกจ่ายล่าช้า และมีระยะเวลาดำเนินการที่จำกัด	กองสาธารณสุขฯ
๓๑	อุดหนุนคณะกรรมการหมู่บ้าน หมู่ที่ ๒ ตำบลแม่แฝกใหม่ สำหรับการดำเนินงานตามแนวทางโครงการพระราชดำริด้านสาธารณสุข จำนวน ๓ โครงการ	จากการสำรวจข้อมูล พบว่า จำนวนประชากรสุนัขและแมวมีจำนวนเพิ่มมากขึ้นทุกปี จึงควรมีการจัดสรรงบประมาณในส่วนของการทำงานสุนัขและแมว ร่วมกับการขอการสนับสนุนจากหน่วยงานทั้งภาครัฐและเอกชน อันได้แก่ สำนักงานปศุสัตว์อำเภอ สันทราย หรือมูลนิธิภาคเอกชน เช่น Lanna Dog Welfare โดยอาจจะต้องมีการร่วมจ่ายงบประมาณ เพื่อเป็นค่าเวชภัณฑ์	๒๐,๐๐๐.๐๐	๒๐,๐๐๐.๐๐	๐.๐๐	เนื่องจากเป็นปีงบประมาณแรกที่มีการอุดหนุนงบประมาณให้ชุมชนในการดำเนินโครงการพระราชดำริด้านสาธารณสุข จึงทำให้ใช้เวลาเตรียมการด้านระเบียบคณะกรรมการหมู่บ้าน ว่าด้วย กองทุนกลางพัฒนาหมู่บ้าน และการเปิดบัญชีเพื่อรับเงินอุดหนุน จึงทำให้	กองสาธารณสุขฯ

ลำดับ	โครงการ/กิจกรรม	ความสำเร็จของการดำเนินงาน (การติดตามและประเมินผล)	งบประมาณ ตั้งไว้	งบประมาณ ที่ใช้	งบประมาณ คงเหลือ	ปัญหา/ข้อเสนอแนะ	หน่วยดำเนินการ
๓๒	อุดหนุนคณะกรรมการหมู่บ้าน หมู่ที่ ๓ ตำบลแม่แฝกใหม่ สำหรับการดำเนินงานตามแนวทางโครงการพระราชดำริด้านสาธารณสุข จำนวน ๓ โครงการ	จากการสำรวจข้อมูล พบว่า จำนวนประชากรสุนัขและแมวมีจำนวนเพิ่มมากขึ้นทุกปี จึงควรมีการจัดสรรงบประมาณในส่วนของการทำหมันสุนัขและแมว ร่วมกับการขอการสนับสนุนจากหน่วยงานทั้งภาครัฐและเอกชน อันได้แก่ สำนักงานปศุสัตว์อำเภอ สันทราย หรือมูลนิธิภาคเอกชน เช่น Lanna Dog Welfare โดยอาจจะต้องมีการร่วมจ่ายงบประมาณ เพื่อเป็นค่าเวชภัณฑ์	๒๐,๐๐๐.๐๐	๒๐,๐๐๐.๐๐	๐.๐๐	เนื่องจากเป็นปีงบประมาณแรกที่มีการอุดหนุนงบประมาณให้ชุมชนในการดำเนินโครงการพระราชดำริด้านสาธารณสุข จึงทำให้ใช้เวลาเตรียมการด้านระเบียบคณะกรรมการหมู่บ้าน ว่าด้วย กองทุนกลางพัฒนาหมู่บ้าน และการเปิดบัญชีเพื่อรับเงินอุดหนุน จึงทำให้การเบิกจ่ายล่าช้า และมีระยะเวลาดำเนินการที่จำกัด	กองสาธารณสุขฯ
๓๓	อุดหนุนคณะกรรมการหมู่บ้าน หมู่ที่ ๔ ตำบลแม่แฝกใหม่ สำหรับการดำเนินงานตามแนวทางโครงการพระราชดำริด้านสาธารณสุข จำนวน ๓ โครงการ	จากการสำรวจข้อมูล พบว่า จำนวนประชากรสุนัขและแมวมีจำนวนเพิ่มมากขึ้นทุกปี จึงควรมีการจัดสรรงบประมาณในส่วนของการทำหมันสุนัขและแมว ร่วมกับการขอการสนับสนุนจากหน่วยงานทั้งภาครัฐและเอกชน อันได้แก่ สำนักงานปศุสัตว์อำเภอ สันทราย หรือมูลนิธิภาคเอกชน เช่น Lanna Dog Welfare โดยอาจจะต้องมีการร่วมจ่ายงบประมาณ เพื่อเป็นค่าเวชภัณฑ์	๒๐,๐๐๐.๐๐	๒๐,๐๐๐.๐๐	๐.๐๐	เนื่องจากเป็นปีงบประมาณแรกที่มีการอุดหนุนงบประมาณให้ชุมชนในการดำเนินโครงการพระราชดำริด้านสาธารณสุข จึงทำให้ใช้เวลาเตรียมการด้านระเบียบคณะกรรมการหมู่บ้าน ว่าด้วย กองทุนกลางพัฒนาหมู่บ้าน และการเปิดบัญชีเพื่อรับเงินอุดหนุน จึงทำให้	กองสาธารณสุขฯ

ลำดับ	โครงการ/กิจกรรม	ความสำเร็จของการดำเนินงาน (การติดตามและประเมินผล)	งบประมาณ ตั้งไว้	งบประมาณ ที่ใช้	งบประมาณ คงเหลือ	ปัญหา/ข้อเสนอแนะ	หน่วยดำเนินการ
๓๔	อุดหนุนคณะกรรมการหมู่บ้าน หมู่ที่ ๕ ตำบลแม่แฝกใหม่ สำหรับการดำเนินงานตามแนวทางโครงการพระราชดำริด้านสาธารณสุข จำนวน ๓ โครงการ	จากการสำรวจข้อมูล พบว่า จำนวนประชากรสุนัขและแมวมีจำนวนเพิ่มมากขึ้นทุกปี จึงควรมีการจัดสรรงบประมาณในส่วนของการทำหมันสุนัขและแมว ร่วมกับการขอการสนับสนุนจากหน่วยงานทั้งภาครัฐและเอกชน อันได้แก่ สำนักงานปศุสัตว์อำเภอ สันทราย หรือมูลนิธิภาคเอกชน เช่น Lanna Dog Welfare โดยอาจจะต้องมีการร่วมจ่ายงบประมาณ เพื่อเป็นค่าเวชภัณฑ์	๒๐,๐๐๐.๐๐	๒๐,๐๐๐.๐๐	๐.๐๐	เนื่องจากเป็นปีงบประมาณแรกที่มีการอุดหนุนงบประมาณให้ชุมชนในการดำเนินโครงการพระราชดำริด้านสาธารณสุข จึงทำให้ใช้เวลาเตรียมการด้านระเบียบคณะกรรมการหมู่บ้าน ว่าด้วย กองทุนกลางพัฒนาหมู่บ้าน และการเปิดบัญชีเพื่อรับเงินอุดหนุน จึงทำให้การเบิกจ่ายล่าช้า และมีระยะเวลาดำเนินการที่จำกัด	กองสาธารณสุขฯ
๓๕	อุดหนุนคณะกรรมการหมู่บ้าน หมู่ที่ ๖ ตำบลแม่แฝกใหม่ สำหรับการดำเนินงานตามแนวทางโครงการพระราชดำริด้านสาธารณสุข จำนวน ๓ โครงการ	จากการสำรวจข้อมูล พบว่า จำนวนประชากรสุนัขและแมวมีจำนวนเพิ่มมากขึ้นทุกปี จึงควรมีการจัดสรรงบประมาณในส่วนของการทำหมันสุนัขและแมว ร่วมกับการขอการสนับสนุนจากหน่วยงานทั้งภาครัฐและเอกชน อันได้แก่ สำนักงานปศุสัตว์อำเภอ สันทราย หรือมูลนิธิภาคเอกชน เช่น Lanna Dog Welfare โดยอาจจะต้องมีการร่วมจ่ายงบประมาณ เพื่อเป็นค่าเวชภัณฑ์	๒๐,๐๐๐.๐๐	๒๐,๐๐๐.๐๐	๐.๐๐	เนื่องจากเป็นปีงบประมาณแรกที่มีการอุดหนุนงบประมาณให้ชุมชนในการดำเนินโครงการพระราชดำริด้านสาธารณสุข จึงทำให้ใช้เวลาเตรียมการด้านระเบียบคณะกรรมการหมู่บ้าน ว่าด้วย กองทุนกลางพัฒนาหมู่บ้าน และการเปิดบัญชีเพื่อรับเงินอุดหนุน จึงทำให้	กองสาธารณสุขฯ

ลำดับ	โครงการ/กิจกรรม	ความสำเร็จของการดำเนินงาน (การติดตามและประเมินผล)	งบประมาณ ตั้งไว้	งบประมาณ ที่ใช้	งบประมาณ คงเหลือ	ปัญหา/ข้อเสนอแนะ	หน่วยดำเนินการ
๓๖	อุดหนุนคณะกรรมการหมู่บ้าน หมู่ที่ ๗ ตำบลแม่แฝกใหม่ สำหรับการดำเนินงานตามแนวทางโครงการพระราชดำริด้านสาธารณสุข จำนวน ๓ โครงการ	จากการสำรวจข้อมูล พบว่า จำนวนประชากรสุนัขและแมวมีจำนวนเพิ่มมากขึ้นทุกปี จึงควรมีการจัดสรรงบประมาณในส่วนของการทำหมันสุนัขและแมว ร่วมกับการขอการสนับสนุนจากหน่วยงานทั้งภาครัฐและเอกชน อันได้แก่ สำนักงานปศุสัตว์อำเภอ สันทราย หรือมูลนิธิภาคเอกชน เช่น Lanna Dog Welfare โดยอาจจะต้องมีการร่วมจ่ายงบประมาณ เพื่อเป็นค่าเวชภัณฑ์	๒๐,๐๐๐.๐๐	๒๐,๐๐๐.๐๐	๐.๐๐	เนื่องจากเป็นปีงบประมาณแรกที่มีการอุดหนุนงบประมาณให้ชุมชนในการดำเนินโครงการพระราชดำริด้านสาธารณสุข จึงทำให้ใช้เวลาเตรียมการด้านระเบียบคณะกรรมการหมู่บ้าน ว่าด้วย กองทุนกลางพัฒนาหมู่บ้าน และการเปิดบัญชีเพื่อรับเงินอุดหนุน จึงทำให้การเบิกจ่ายล่าช้า และมีระยะเวลาดำเนินการที่จำกัด	กองสาธารณสุขฯ
๓๗	อุดหนุนคณะกรรมการหมู่บ้าน หมู่ที่ ๘ ตำบลแม่แฝกใหม่ สำหรับการดำเนินงานตามแนวทางโครงการพระราชดำริด้านสาธารณสุข จำนวน ๓ โครงการ	จากการสำรวจข้อมูล พบว่า จำนวนประชากรสุนัขและแมวมีจำนวนเพิ่มมากขึ้นทุกปี จึงควรมีการจัดสรรงบประมาณในส่วนของการทำหมันสุนัขและแมว ร่วมกับการขอการสนับสนุนจากหน่วยงานทั้งภาครัฐและเอกชน อันได้แก่ สำนักงานปศุสัตว์อำเภอ สันทราย หรือมูลนิธิภาคเอกชน เช่น Lanna Dog Welfare โดยอาจจะต้องมีการร่วมจ่ายงบประมาณ เพื่อเป็นค่าเวชภัณฑ์	๒๐,๐๐๐.๐๐	๒๐,๐๐๐.๐๐	๐.๐๐	เนื่องจากเป็นปีงบประมาณแรกที่มีการอุดหนุนงบประมาณให้ชุมชนในการดำเนินโครงการพระราชดำริด้านสาธารณสุข จึงทำให้ใช้เวลาเตรียมการด้านระเบียบคณะกรรมการหมู่บ้าน ว่าด้วย กองทุนกลางพัฒนาหมู่บ้าน และการเปิดบัญชีเพื่อรับเงินอุดหนุน จึงทำให้	กองสาธารณสุขฯ

ลำดับ	โครงการ/กิจกรรม	ความสำเร็จของการดำเนินงาน (การติดตามและประเมินผล)	งบประมาณ ตั้งไว้	งบประมาณ ที่ใช้	งบประมาณ คงเหลือ	ปัญหา/ข้อเสนอแนะ	หน่วยดำเนินการ
๓๘	อุดหนุนคณะกรรมการหมู่บ้าน หมู่ที่ ๙ ตำบลแม่แฝกใหม่ สำหรับการดำเนินงานตามแนวทางโครงการพระราชดำริด้านสาธารณสุข จำนวน ๓ โครงการ	จากการสำรวจข้อมูล พบว่า จำนวนประชากรสุนัขและแมวมีจำนวนเพิ่มมากขึ้นทุกปี จึงควรมีการจัดสรรงบประมาณในส่วนของการทำหมันสุนัขและแมว ร่วมกับการขอการสนับสนุนจากหน่วยงานทั้งภาครัฐและเอกชน อันได้แก่ สำนักงานปศุสัตว์อำเภอ สันทราย หรือมูลนิธิภาคเอกชน เช่น Lanna Dog Welfare โดยอาจจะต้องมีการร่วมจ่ายงบประมาณ เพื่อเป็นค่าเวชภัณฑ์	๒๐,๐๐๐.๐๐	๒๐,๐๐๐.๐๐	๐.๐๐	เนื่องจากเป็นปีงบประมาณแรกที่มีการอุดหนุนงบประมาณให้ชุมชนในการดำเนินโครงการพระราชดำริด้านสาธารณสุข จึงทำให้ใช้เวลาเตรียมการด้านระเบียบคณะกรรมการหมู่บ้าน ว่าด้วย กองทุนกลางพัฒนาหมู่บ้าน และการเปิดบัญชีเพื่อรับเงินอุดหนุน จึงทำให้การเบิกจ่ายล่าช้า และมีระยะเวลาดำเนินการที่จำกัด	กองสาธารณสุขฯ
๓๙	อุดหนุนคณะกรรมการหมู่บ้าน หมู่ที่ ๑๐ ตำบลแม่แฝกใหม่ สำหรับการดำเนินงานตามแนวทางโครงการพระราชดำริด้านสาธารณสุข จำนวน ๓ โครงการ	จากการสำรวจข้อมูล พบว่า จำนวนประชากรสุนัขและแมวมีจำนวนเพิ่มมากขึ้นทุกปี จึงควรมีการจัดสรรงบประมาณในส่วนของการทำหมันสุนัขและแมว ร่วมกับการขอการสนับสนุนจากหน่วยงานทั้งภาครัฐและเอกชน อันได้แก่ สำนักงานปศุสัตว์อำเภอ สันทราย หรือมูลนิธิภาคเอกชน เช่น Lanna Dog Welfare โดยอาจจะต้องมีการร่วมจ่ายงบประมาณ เพื่อเป็นค่าเวชภัณฑ์	๒๐,๐๐๐.๐๐	๒๐,๐๐๐.๐๐	๐.๐๐	เนื่องจากเป็นปีงบประมาณแรกที่มีการอุดหนุนงบประมาณให้ชุมชนในการดำเนินโครงการพระราชดำริด้านสาธารณสุข จึงทำให้ใช้เวลาเตรียมการด้านระเบียบคณะกรรมการหมู่บ้าน ว่าด้วย กองทุนกลางพัฒนาหมู่บ้าน และการเปิดบัญชีเพื่อรับเงินอุดหนุน จึงทำให้	กองสาธารณสุขฯ

ลำดับ	โครงการ/กิจกรรม	ความสำเร็จของการดำเนินงาน (การติดตามและประเมินผล)	งบประมาณ ตั้งไว้	งบประมาณ ที่ใช้	งบประมาณ คงเหลือ	ปัญหา/ข้อเสนอแนะ	หน่วยดำเนินการ
๔๐	อุดหนุนคณะกรรมการหมู่บ้าน หมู่ที่ ๑๑ ตำบลแม่แฝกใหม่ สำหรับการดำเนินงานตามแนวทางโครงการพระราชดำริด้านสาธารณสุข จำนวน ๓ โครงการ	จากการสำรวจข้อมูล พบว่า จำนวนประชากรสุนัขและแมวมีจำนวนเพิ่มมากขึ้นทุกปี จึงควรมีการจัดสรรงบประมาณในส่วนของการทำงานสุนัขและแมว ร่วมกับการขอการสนับสนุนจากหน่วยงานทั้งภาครัฐและเอกชน อันได้แก่ สำนักงานปศุสัตว์อำเภอ สันทราย หรือมูลนิธิภาคเอกชน เช่น Lanna Dog Welfare โดยอาจจะต้องมีการร่วมจ่ายงบประมาณ เพื่อเป็นค่าเวชภัณฑ์	๒๐,๐๐๐.๐๐	๒๐,๐๐๐.๐๐	๐.๐๐	เนื่องจากเป็นปีงบประมาณแรกที่มีการอุดหนุนงบประมาณให้ชุมชนในการดำเนินโครงการพระราชดำริด้านสาธารณสุข จึงทำให้ใช้เวลาเตรียมการด้านระเบียบคณะกรรมการหมู่บ้าน ว่าด้วย กองทุนกลางพัฒนาหมู่บ้าน และการเปิดบัญชีเพื่อรับเงินอุดหนุน จึงทำให้การเบิกจ่ายล่าช้า และมีระยะเวลาดำเนินการที่จำกัด	กองสาธารณสุขฯ
๔๑	อุดหนุนคณะกรรมการหมู่บ้าน หมู่ที่ ๑๒ ตำบลแม่แฝกใหม่ สำหรับการดำเนินงานตามแนวทางโครงการพระราชดำริด้านสาธารณสุข จำนวน ๓ โครงการ	จากการสำรวจข้อมูล พบว่า จำนวนประชากรสุนัขและแมวมีจำนวนเพิ่มมากขึ้นทุกปี จึงควรมีการจัดสรรงบประมาณในส่วนของการทำงานสุนัขและแมว ร่วมกับการขอการสนับสนุนจากหน่วยงานทั้งภาครัฐและเอกชน อันได้แก่ สำนักงานปศุสัตว์อำเภอ สันทราย หรือมูลนิธิภาคเอกชน เช่น Lanna Dog Welfare โดยอาจจะต้องมีการร่วมจ่ายงบประมาณ เพื่อเป็นค่าเวชภัณฑ์	๒๐,๐๐๐.๐๐	๒๐,๐๐๐.๐๐	๐.๐๐	เนื่องจากเป็นปีงบประมาณแรกที่มีการอุดหนุนงบประมาณให้ชุมชนในการดำเนินโครงการพระราชดำริด้านสาธารณสุข จึงทำให้ใช้เวลาเตรียมการด้านระเบียบคณะกรรมการหมู่บ้าน ว่าด้วย กองทุนกลางพัฒนาหมู่บ้าน และการเปิดบัญชีเพื่อรับเงินอุดหนุน จึงทำให้	กองสาธารณสุขฯ



ลำดับ	โครงการ/กิจกรรม	ความสำเร็จของการดำเนินงาน (การติดตามและประเมินผล)	งบประมาณ ตั้งไว้	งบประมาณ ที่ใช้	งบประมาณ คงเหลือ	ปัญหา/ข้อเสนอแนะ	หน่วยดำเนินการ
๔๒	อุดหนุนคณะกรรมการหมู่บ้าน หมู่ที่ ๑๓ ตำบลแม่แฝกใหม่ สำหรับการดำเนินงานตามแนวทางโครงการพระราชดำริด้านสาธารณสุข จำนวน ๓ โครงการ	จากการสำรวจข้อมูล พบว่า จำนวนประชากรสุนัขและแมวมีจำนวนเพิ่มมากขึ้นทุกปี จึงควรมีการจัดสรรงบประมาณในส่วนของการทำหมันสุนัขและแมว ร่วมกับการขอการสนับสนุนจากหน่วยงานทั้งภาครัฐและเอกชน อันได้แก่ สำนักงานปศุสัตว์อำเภอ สันทราย หรือมูลนิธิภาคเอกชน เช่น Lanna Dog Welfare โดยอาจจะต้องมีการร่วมจ่ายงบประมาณ เพื่อเป็นค่าเวชภัณฑ์	๒๐,๐๐๐.๐๐	๒๐,๐๐๐.๐๐	๐.๐๐	เนื่องจากเป็นปีงบประมาณแรกที่มีการอุดหนุนงบประมาณให้ชุมชนในการดำเนินโครงการพระราชดำริด้านสาธารณสุข จึงทำให้ใช้เวลาเตรียมการด้านระเบียบคณะกรรมการหมู่บ้าน ว่าด้วย กองทุนกลางพัฒนาหมู่บ้าน และการเปิดบัญชีเพื่อรับเงินอุดหนุน จึงทำให้การเบิกจ่ายล่าช้า และมีระยะเวลาดำเนินการที่จำกัด	กองสาธารณสุขฯ
๔๓	อุดหนุนคณะกรรมการหมู่บ้าน หมู่ที่ ๑๔ ตำบลแม่แฝกใหม่ สำหรับการดำเนินงานตามแนวทางโครงการพระราชดำริด้านสาธารณสุข จำนวน ๓ โครงการ	จากการสำรวจข้อมูล พบว่า จำนวนประชากรสุนัขและแมวมีจำนวนเพิ่มมากขึ้นทุกปี จึงควรมีการจัดสรรงบประมาณในส่วนของการทำหมันสุนัขและแมว ร่วมกับการขอการสนับสนุนจากหน่วยงานทั้งภาครัฐและเอกชน อันได้แก่ สำนักงานปศุสัตว์อำเภอ สันทราย หรือมูลนิธิภาคเอกชน เช่น Lanna Dog Welfare โดยอาจจะต้องมีการร่วมจ่ายงบประมาณ เพื่อเป็นค่าเวชภัณฑ์	๒๐,๐๐๐.๐๐	๒๐,๐๐๐.๐๐	๐.๐๐	เนื่องจากเป็นปีงบประมาณแรกที่มีการอุดหนุนงบประมาณให้ชุมชนในการดำเนินโครงการพระราชดำริด้านสาธารณสุข จึงทำให้ใช้เวลาเตรียมการด้านระเบียบคณะกรรมการหมู่บ้าน ว่าด้วย กองทุนกลางพัฒนาหมู่บ้าน และการเปิดบัญชีเพื่อรับเงินอุดหนุน จึงทำให้	กองสาธารณสุขฯ

						การเบิกจ่ายล่าช้า และมีระยะเวลาดำเนินการที่จำกัด	
		รวม	๒๓,๑๕๑,๒๖๓	๒๑,๒๖๗,๑๘๑.๕๒	๑,๘๘๔,๐๘๑.๔๘		

**ยุทธศาสตร์ที่ ๒ การป้องกันและบรรเทาสาธารณภัยและการรักษาความสงบเรียบร้อยในชุมชน**

ลำดับ	โครงการ/กิจกรรม	ความสำเร็จของการดำเนินงาน (การติดตามและประเมินผล)	งบประมาณตั้งไว้	งบประมาณที่ใช้	งบประมาณคงเหลือ	ปัญหา/ข้อเสนอแนะ	หน่วยดำเนินการ
๑	โครงการป้องกันและลดอุบัติเหตุทางถนน	จัดทำป้ายรณรงค์ป้องกันและลดอุบัติเหตุทางถนน และตั้งจุดบริการประชาชน	๘๐,๐๐๐	๒,๐๗๖	๗๗,๙๒๔	-	งาน ปก. สำนักปลัดเทศบาล
๒	โครงการฝึกอบรมและซ้อมแผนอพยพหนีไฟให้กับสถานศึกษาในพื้นที่	จัดกิจกรรมอบรมและซ้อมแผนการอพยพหนีไฟให้กับโรงเรียนอนุบาลและศูนย์พัฒนาเด็กเล็กเทศบาลตำบลเจดีย์แม่ครัว	๑๐,๐๐๐	๕,๕๘๐	๔,๔๒๐	-	งาน ปก. สำนักปลัดเทศบาล
๓	ค่าใช้จ่ายในการป้องกันและบรรเทาสาธารณภัย	ไม่ดำเนินการ	๒๐๐,๐๐๐	-	๒๐๐,๐๐๐	-	งาน ปก. สำนักปลัดเทศบาล
๔	โครงการฝึกอบรมทบทวนบทบาทและหน้าที่ของสมาชิกอปพร. เทศบาลตำบลเจดีย์แม่ครัว	ไม่ดำเนินการ	๓๐,๐๐๐	-	๓๐,๐๐๐	-	งาน ปก. สำนักปลัดเทศบาล
๕	โครงการป้องกันและแก้ไขปัญหายาเสพติด	ดำเนินการฝึกอบรมให้ความรู้ในการป้องกันและแก้ไขปัญหายาเสพติด ณ โรงเรียนบ้านเจดีย์แม่ครัว	๑๕,๐๐๐	๔,๗๕๐	๑๐,๒๕๐	-	งาน ปก. สำนักปลัดเทศบาล
๖	โครงการป้องกันยาเสพติดในสถานศึกษา	จัดกิจกรรมอบรมให้ความรู้เรื่องยาเสพติดให้กับนักเรียนโรงเรียนบ้านแม่แฝก และโรงเรียนบ้านเจดีย์แม่ครัว	๑๕,๐๐๐	๑๕,๐๐๐	-	ปัญหาด้านสถานที่ในการอบรม	งาน ปก. สำนักปลัดเทศบาล
		รวม	๓๕๐,๐๐๐	๒๗,๔๐๖	๓๒๒,๕๙๔		

ยุทธศาสตร์ที่ ๗ การพัฒนาการบริหารจัดการบ้านเมืองที่ดี

ลำดับ	โครงการ/กิจกรรม	ความสำเร็จของการดำเนินงาน (การติดตามและประเมินผล)	งบประมาณ ตั้งไว้	งบประมาณ ที่ใช้	งบประมาณ คงเหลือ	ปัญหา/ข้อเสนอแนะ	หน่วยดำเนินการ
๑	โครงการฝึกอบรม เพิ่มประสิทธิภาพการปฏิบัติงาน	ไม่ดำเนินการ	๒๐,๐๐๐	-	๒๐,๐๐๐	-	สำนักปลัดเทศบาล
๒	โครงการเสริมสร้างความสามัคคีปรองดองและ สมานฉันท์ เทศบาลตำบลเจดีย์แม่ครัว	ไม่ดำเนินการ	๑๐,๐๐๐	-	๑๐,๐๐๐	-	สำนักปลัดเทศบาล
๓	โครงการปกป้องสถาบันสำคัญของชาติของเทศบาลตำบลเจดีย์แม่ครัว	ไม่ดำเนินการ	๑๐,๐๐๐	-	๑๐,๐๐๐	-	สำนักปลัดเทศบาล
๔	โครงการประชุมประชาคมเพื่อจัดทำแผนชุมชนและแผนพัฒนาท้องถิ่น	ดำเนินการจัดประชุมประชาคมระดับตำบลเพื่อจัดทำแผนพัฒนาท้องถิ่นและรับฟังความคิดเห็นของประชาชน	๓๐,๐๐๐	-	๓๐,๐๐๐	- จำนวนผู้เข้าร่วมประชุมน้อย และมีการจัดประชุมประชาคมบ่อยครั้ง ประชาชนไม่ให้ความสนใจ	งานแผนและงบประมาณ สำนักปลัดเทศบาล
๕	โครงการคลินิกกฎหมายเทศบาลตำบลเจดีย์แม่ครัว	ไม่ดำเนินการ	๒๐,๐๐๐	-	๒๐,๐๐๐	-	สำนักปลัดเทศบาล
๖	โครงการจัดการเลือกตั้งสมาชิกสภาท้องถิ่นและผู้บริหารท้องถิ่น	ไม่ดำเนินการ	๑๐๐,๐๐๐	-	๑๐๐,๐๐๐	-	สำนักปลัดเทศบาล
๗	โครงการเพิ่มประสิทธิภาพการจัดเก็บรายได้และปรับปรุงฐานข้อมูลแผนที่ภาษีและทะเบียนทรัพย์สินและการสำรวจเพื่อให้สอดคล้องและเป็นการเตรียมความพร้อมเข้าสู่พระราชบัญญัติภาษีโรงเรือนและสิ่งปลูกสร้างและการประยุกต์ใช้งานแผนที่เพื่องาน	เทศบาลเจดีย์แม่ครัวมีข้อมูลที่เป็นปัจจุบัน มีความละเอียด ถูกต้องตามมาตรฐานการจัดทำแผนที่ภาษี สามารถใช้เป็นฐานข้อมูลในการตัดสินใจ และเป็นฐานข้อมูลกลางของท้องถิ่น และเพื่อใช้ในการจัดเก็บภาษีโรงเรือนและสิ่ง ปลูกสร้างตามข้อสั่งการ	๓๕๐,๐๐๐	๒๙๗,๗๗๙	๕๒,๒๒๑	-	กองคลัง

ตามภารกิจของ อปท. ให้สอดคล้องกับยุทธศาสตร์ชาติ ๒๐ ปี	มีผู้เข้าร่วมโครงการ ๑๗ คน					
--	----------------------------	--	--	--	--	--

ลำดับ	โครงการ/กิจกรรม	ความสำเร็จของการดำเนินงาน (การติดตามและประเมินผล)	งบประมาณ ตั้งไว้	งบประมาณ ที่ใช้	งบประมาณ คงเหลือ	ปัญหา/ข้อเสนอแนะ	หน่วยดำเนินการ
๘	โครงการจัดหาตู้เอกสารเหล็ก ๒ บาน จำนวน ๕ ตู้	ดำเนินการจัดหาตู้เอกสารเหล็ก ๒ บาน จำนวน ๕ ตู้	๒๗,๕๐๐	๒๗,๕๐๐	-	-	กองคลัง
๙	โครงการจัดซื้อเครื่องพ่นสารเคมีกำจัดแมลง แบบฝอยละเอียด (Ultra Low Volume cold fog generator)	จัดซื้อเครื่องพ่นสารเคมีกำจัดแมลงแบบฝอย ละเอียด (Ultra Low Volume cold fog generator)	๗๐,๐๐๐	๖๗,๐๐๐	๓,๐๐๐	-	กองสาธารณสุข
๑๐	เครื่องคอมพิวเตอร์โน้ตบุ๊ก	จัดซื้อเครื่องคอมพิวเตอร์โน้ตบุ๊ก จำนวน ๑ ชุด	๒๑,๐๐๐	๒๑,๐๐๐	-	-	กองช่าง
๑๑	เครื่องสำรองไฟฟ้า ขนาด ๑ kVA	จัดซื้อเครื่องสำรองไฟฟ้า ขนาด ๑ kVA จำนวน ๑ ชุด	๕,๘๐๐	๕,๘๐๐	-	-	กองช่าง
๑๒	เครื่องเจาะคอนกรีต	จัดซื้อเครื่องเจาะคอนกรีต จำนวน ๑ เครื่อง	๙๗,๐๐๐	๘๕,๐๐๐	๑๒,๐๐๐	-	กองช่าง
<b>รวม</b>			<b>๒๒๑,๓๐๐</b>	<b>๒๐๖,๓๐๐</b>	<b>๑๕,๐๐๐</b>		

## ส่วนที่ ๔

### ข้อเสนอแนะและแนวทางการพัฒนา

จากการติดตามและประเมินผลแผนพัฒนาเทศบาลตำบลเจดีย์แม่ครัว ของคณะกรรมการติดตามและประเมินผลแผนพัฒนาเทศบาลตำบลเจดีย์แม่ครัว มีข้อเสนอแนะเพื่อการพัฒนา ดังนี้

#### ๔.๑ ข้อเสนอแนะยุทธศาสตร์ที่ ๑ ด้านการพัฒนาโครงสร้างพื้นฐานเพื่อรองรับการพัฒนาเศรษฐกิจและสังคม

๑. ควรเพิ่มการจัดสรรงบประมาณด้านโครงสร้างพื้นฐานให้มากขึ้น
๒. การพิจารณาจัดสรรงบประมาณควรเป็นไปตามความต้องการของประชาชนที่มีความสำคัญและเร่งด่วนได้รับความเดือดร้อน เพื่อไม่ให้เกิดความล่าช้าในการกระจายงบประมาณดำเนินโครงการของแต่ละหมู่บ้าน
๓. หน่วยงานควรมีการสำรวจสภาพของโครงสร้างพื้นฐานให้เป็นปัจจุบันเพื่อแก้ไขปัญหาความเดือดร้อนให้ตรงกับความต้องการของประชาชนโดยเร่งด่วน เช่น สภาพถนนเพื่อการสัญจรขรุขระเป็นหลุมบ่อ ประชาชนใช้เส้นทางได้รับความเดือดร้อน ไฟฟ้ากิ่งสาธารณะ ควรได้รับการปรับปรุงแก้ไขซ่อมแซมโดยเร่งด่วนเพื่อแก้ไขปัญหาความเดือดร้อนของประชาชน
๓. ควรนำโครงการที่ได้บรรจุในแผนพัฒนาของเทศบาลมาดำเนินการให้มากขึ้นเพื่อให้สอดคล้องกับความต้องการของประชาชนอย่างแท้จริง

#### ๔.๒ ข้อเสนอแนะยุทธศาสตร์ที่ ๒ การพัฒนาเศรษฐกิจการเกษตรตามแนวทางปรัชญาเศรษฐกิจพอเพียงไปสู่ความยั่งยืน

๑. ควรส่งเสริมการจัดกิจกรรมการพัฒนาเศรษฐกิจการเกษตร เพื่อเพิ่มรายได้ในชุมชน
๒. ควรส่งเสริมการแปรรูปผลผลิตทางการเกษตรที่สำคัญของพื้นที่ให้เป็นรูปธรรมและยั่งยืน

#### ๔.๓ ข้อเสนอแนะยุทธศาสตร์ที่ ๓ การบริหารจัดการทรัพยากรธรรมชาติ สิ่งแวดล้อม และระบบนิเวศน์อย่างยั่งยืน

๑. ควรส่งเสริมการจัดกิจกรรมอนุรักษ์ทรัพยากรธรรมชาติ สิ่งแวดล้อม และระบบนิเวศน์อย่างต่อเนื่อง
๒. ควรส่งเสริมกิจกรรมเกี่ยวกับการปลูกจิตสำนึกให้ประชาชนมีส่วนร่วมในการอนุรักษ์ทรัพยากรธรรมชาติและสิ่งแวดล้อมภายในพื้นที่
๓. ควรจัดสรรงบประมาณให้ชุมชนดำเนินการในด้านการบริหารจัดการทรัพยากรธรรมชาติและสิ่งแวดล้อมตามความต้องการของชุมชน

#### ๔.๔ ข้อเสนอแนะยุทธศาสตร์ที่ ๔ การอนุรักษ์ ฟื้นฟูและสืบสาน ศิลปวัฒนธรรม จารีตประเพณีและภูมิปัญญาท้องถิ่น

๑. ควรส่งเสริมการจัดกิจกรรมการให้ความรู้เกี่ยวกับการอนุรักษ์ ฟื้นฟูและสืบสาน ศิลปวัฒนธรรม จารีตประเพณีและภูมิปัญญาท้องถิ่นโดยเน้นปลูกฝังต่อเด็กเล็กเยาวชนให้ซึมซับศิลปวัฒนธรรมที่ดั้งเดิมของท้องถิ่นให้มีการสืบสานสืบทอดต่อไป

#### ๔.๕ ข้อเสนอแนะยุทธศาสตร์ที่ ๕ การพัฒนาคุณภาพชีวิตของประชาชน

๑. ควรส่งเสริมการจัดกิจกรรมพัฒนาคุณภาพชีวิตของประชาชนอย่างครอบคลุมทุกกลุ่มวัย
๒. ควรมีการดำเนินการหรือเตรียมการสำหรับการเข้าสู่สังคมผู้สูงอายุทั้งระบบ ตั้งแต่วันที่ก้าวเข้าสู่วัยผู้สูงอายุ และวัยผู้สูงอายุ ซึ่งมีการแยกประเภทของผู้สูงอายุออกตามความสามารถในการช่วยเหลือตนเองและภาวะสุขภาพ โดยมีการจัดกิจกรรมให้เหมาะสม เช่น
  - วัยที่ก้าวเข้าสู่วัยผู้สูงอายุ และวัยผู้สูงอายุ ที่สามารถช่วยเหลือตนเองได้ดี สุขภาพแข็งแรง ควรเน้นให้มีการทำกิจกรรมร่วมกัน เช่น โรงเรียนผู้สูงอายุ เพื่อกระตุ้นให้การเข้าร่วมสังคมติดสังคมนอกบ้านมากขึ้น โดยมอบหมายงานพัฒนาชุมชนดำเนินการ เพื่อกิจกรรมที่สามารถดำเนินการได้หลากหลาย
  - การจัดตั้งศูนย์ Long Term Care เพื่อเป็นศูนย์ดูแลผู้สูงอายุที่มีภาวะพึ่งพิงด้วยความร่วมมือของเทศบาลตำบลเจดีย์แม่ศรีร่วมกับโรงพยาบาลส่งเสริมสุขภาพตำบลบ้านเจดีย์แม่ศรี

#### ๔.๖ ข้อเสนอแนะยุทธศาสตร์ที่ ๖ การป้องกันและบรรเทาสาธารณภัยและการรักษาความสงบเรียบร้อยในชุมชน

๑. ควรมีการจัดกิจกรรมการป้องกันและบรรเทาสาธารณภัยเตรียมความพร้อมในพื้นที่อย่างสม่ำเสมอ
๒. ควรทบทวนโครงการ/กิจกรรมในการป้องกันและบรรเทาสาธารณภัยและการรักษาความสงบเรียบร้อย มีการติดตาม ประเมินผล และรายงานผลการดำเนินงานหลังดำเนินการเสร็จสิ้นโครงการ

#### ๔.๗ ข้อเสนอแนะยุทธศาสตร์ที่ ๗ การพัฒนาการบริหารจัดการบ้านเมืองที่ดี

๑. วัสดุ อุปกรณ์ และเครื่องมือต่างๆ ที่มีความจำเป็นในการให้บริการประชาชนควรจัดให้มีปริมาณเพียงพอและมีความพร้อมสำหรับการใช้งานหรือการให้บริการแก่ประชาชน
๒. โครงการที่เกี่ยวกับยุทธศาสตร์การพัฒนาการบริหารจัดการบ้านเมืองที่ดี เช่น โครงการเสริมสร้างความสามัคคีปรองดองสมานฉันท์ โครงการปกป้องสถาบัน และโครงการคลินิกกฎหมายมีความสำคัญต่อประชาชนทุกคน และสนองนโยบายของรัฐบาล เห็นควรดำเนินการ เพื่อความปรองดองของประชาชน ปกป้องสถาบันที่เป็นศูนย์รวมจิตใจคนทั้งประเทศ รวมทั้งประชาชนเคารพกฎหมาย ระเบียบกฎหมายในการดำเนินชีวิตให้เป็นไปตามกฎหมาย